



แผนพัฒนาท้องถิ่น (พ.ศ.2566 - 2570)

ขององค์การบริหารส่วนตำบลคลองน้อย

อำเภอชัยบุรี จังหวัดสุราษฎร์ธานี

งานนโยบายและแผน

สำนักปลัดองค์การบริหารส่วนตำบลคลองน้อย

www.Khlongnoi.go.th/

[www.Facebook.com/Khongnoichaiburee](https://www.facebook.com/Khongnoichaiburee)

โทรศัพท์ : 077-926241

โทรสาร 077-926241 ต่อ 18





ประกาศองค์การบริหารส่วนตำบลคลองน้อย
เรื่อง แผนพัฒนาท้องถิ่น (พ.ศ.2566 – 2570)
ขององค์การบริหารส่วนตำบลคลองน้อย

ด้วยองค์การบริหารส่วนตำบลคลองน้อย ได้ดำเนินการจัดทำแผนพัฒนาท้องถิ่น (พ.ศ.2566-2570) ตามระเบียบกระทรวงมหาดไทยว่าด้วยการจัดทำแผนพัฒนาขององค์กรปกครองส่วนท้องถิ่น พ.ศ.2548 และแก้ไขเพิ่มเติมถึง (ฉบับที่ 3) พ.ศ.2561 ประกอบกับหนังสือกระทรวงมหาดไทย ด่วนที่สุดที่ มท 0810.3/ว 7467 ลงวันที่ 14 ธันวาคม 2563 เรื่อง แนวทางการจัดทำแผนพัฒนาขององค์กรปกครองส่วนท้องถิ่น (พ.ศ.2566-2570) โดยพิจารณาให้มีความสอดคล้องกับยุทธศาสตร์การพัฒนาขององค์กรปกครองส่วนท้องถิ่นในเขตจังหวัด ยุทธศาสตร์จังหวัด ยุทธศาสตร์กลุ่มจังหวัด แผนพัฒนาจังหวัด แผนพัฒนากลุ่มจังหวัด แผนพัฒนาภาค แผนพัฒนาเศรษฐกิจและ สังคมแห่งชาติ ยุทธศาสตร์ชาติ 20 ปี และเป้าหมายการพัฒนาที่ยั่งยืน (Sustainable Development Goals; SDGs) ดำเนินการตามหลักการบริหารกิจการบ้านเมืองที่ดี ตลอดจนสามารถบูรณาการ แผนงาน โครงการ กิจกรรมและงบประมาณในพื้นที่ได้อย่างมีประสิทธิภาพ อันก่อให้เกิดประโยชน์ต่อประชาชน โดยคณะกรรมการพัฒนาท้องถิ่น ได้จัดประชุมร่วมกับส่วนราชการและรัฐวิสาหกิจที่เกี่ยวข้อง เพื่อแจ้งแนวทางการพัฒนาท้องถิ่น รับทราบปัญหาความต้องการ ประเด็นการพัฒนา และประเด็นที่เกี่ยวข้อง เพื่อนำมาทบทวนแผนพัฒนาท้องถิ่น และคณะกรรมการสนับสนุนการจัดทำแผนพัฒนาท้องถิ่น ได้จัดทำร่างแผนพัฒนาท้องถิ่น (พ.ศ.2566 – 2570) เสนอต่อคณะกรรมการพัฒนาท้องถิ่น เพื่อพิจารณาและให้ความเห็นชอบ ซึ่งคณะกรรมการพัฒนาท้องถิ่น ได้มีมติเห็นชอบและสภาองค์การบริหารส่วนตำบลคลองน้อย ได้มีมติให้ความเห็นชอบในการประชุมสภาองค์การบริหารส่วนตำบลคลองน้อย สมัยสามัญสมัยแรก ในวันที่ 15 กุมภาพันธ์ พ.ศ.2565 และผู้บริหารองค์การบริหารส่วนตำบลคลองน้อย ได้พิจารณาอนุมัติแผนพัฒนาท้องถิ่นฯ ดังกล่าว แล้วนั้น

ดังนั้น อาศัยอำนาจตามความใน ข้อ 17 ข้อ 24 และข้อ 25 ของระเบียบกระทรวงมหาดไทย ว่าด้วยการจัดทำแผนพัฒนาขององค์กรปกครองส่วนท้องถิ่น พ.ศ.2548 และแก้ไขเพิ่มเติมถึง (ฉบับที่ 3) พ.ศ.2561

จึงขอประกาศใช้แผนพัฒนาท้องถิ่น (พ.ศ.2566-2570) เพื่อใช้เป็นแนวทางในการพัฒนา การจัดทำงบประมาณ และการวางแนวทางเพื่อให้มีการปฏิบัติให้บรรลุวัตถุประสงค์ตามโครงการพัฒนา ที่กำหนดไว้ ต่อไป รายละเอียดปรากฏตามเอกสารที่แนบมาพร้อมประกาศนี้

จึงประกาศให้ทราบโดยทั่วกัน

ประกาศ ณ วันที่ 15 กุมภาพันธ์ พ.ศ.2565

(นายมนชัย สุขแพะ)

นายกองค์การบริหารส่วนตำบลคลองน้อย

คำนำ

พระราชบัญญัติกำหนดแผนและขั้นตอนการกระจายอำนาจให้แก่องค์กรปกครองส่วนท้องถิ่น พ.ศ. 2542 หมวด 2 มาตรา 13 (1) และพระราชบัญญัติสภาตำบลและองค์การบริหารส่วนตำบล พ.ศ.2537 แก้ไขเพิ่มเติมถึง (ฉบับที่ 7) พ.ศ.2562 ส่วนที่ 3 มาตรา 69/1 กำหนดให้องค์การบริหารส่วนตำบลมีอำนาจและหน้าที่ในการให้บริการสาธารณะ โดยจัดทำแผนพัฒนาท้องถิ่นของตนเอง เพื่อประโยชน์สุขของประชาชน โดยใช้วิธีการบริหารกิจการบ้านเมืองที่ดี และให้คำนึงถึงการมีส่วนร่วมของประชาชนในการจัดทำแผนพัฒนาองค์การบริหารส่วนตำบล การจัดทำงบประมาณ ตามกฎหมายระเบียบ และข้อบังคับ ประกอบกับระเบียบ กระทรวงมหาดไทยว่าด้วยการจัดทำแผนพัฒนาขององค์กรปกครองส่วนท้องถิ่น พ.ศ.2548 แก้ไขเพิ่มเติมถึง (ฉบับที่ 3) พ.ศ.2561 ได้กำหนดนิยามของ “แผนพัฒนาท้องถิ่น” แผนพัฒนาท้องถิ่นขององค์กรปกครองส่วนท้องถิ่นที่กำหนดวิสัยทัศน์ ประเด็นยุทธศาสตร์ เป้าประสงค์ ตัวชี้วัด ค่าเป้าหมาย และกลยุทธ์ โดยสอดคล้องกับ แผนพัฒนาจังหวัด ยุทธศาสตร์การพัฒนาขององค์กรปกครองส่วนท้องถิ่นในเขตจังหวัด แผนพัฒนาอำเภอ แผนพัฒนาตำบล แผนพัฒนาหมู่บ้านหรือแผนชุมชน อันมีลักษณะเป็นการกำหนดรายละเอียดแผนงานโครงการ พัฒนาที่จัดทำขึ้นสำหรับปีงบประมาณแต่ละปี ซึ่งมีความต่อเนื่องและเป็นแผนก้าวหน้าและให้หมายความรวมถึงการเพิ่มเติมหรือเปลี่ยนแปลงแผนพัฒนา ประกอบกับหนังสือกระทรวงมหาดไทย ด่วนที่สุด ที่ มท 0810.3/ว 7467 ลงวันที่ 14 ธันวาคม 2563 เรื่อง แนวทางการจัดทำแผนพัฒนาขององค์กรปกครองส่วนท้องถิ่น (พ.ศ.2566-2570) ได้กำหนดแนวทางการจัดทำแผนพัฒนาท้องถิ่น (พ.ศ.2566 - 2570) สามารถบูรณาการ แผนงาน/โครงการ/กิจกรรม และงบประมาณในพื้นที่ ได้อย่างมีประสิทธิภาพ เกิดประโยชน์สูงสุดของประชาชน จึงได้ชักจูงแนวทางการจัดทำแผนพัฒนาท้องถิ่น โดยให้องค์กรปกครองส่วนท้องถิ่นถือเป็นแนวทางปฏิบัติ

ดังนั้น องค์การบริหารส่วนตำบลคลองน้อย จึงได้ดำเนินการทบทวนและจัดทำแผนพัฒนาท้องถิ่น (พ.ศ.2566-2570) ตามที่กฎหมาย/ระเบียบ/หนังสือสั่ง ที่เกี่ยวข้องกำหนด เพื่อใช้เป็นกรอบในการจัดทำงบประมาณรายจ่ายประจำปีงบประมาณรายจ่ายเพิ่มเติม และงบประมาณจากเงินสะสม และเป็นเครื่องมือในวางแผนการพัฒนาองค์การบริหารส่วนตำบลคลองน้อย ให้มีศักยภาพ เกิดประโยชน์สูงสุดต่อประชาชนนำไปสู่การปฏิบัติได้อย่างมีประสิทธิภาพ นำไปสู่การพัฒนาให้เกิดความมั่นคง มั่งคั่ง และยั่งยืน

ในการนี้ องค์การบริหารส่วนตำบลคลองน้อยหวังเป็นอย่างยิ่งว่าแผนพัฒนาท้องถิ่น (พ.ศ.2566-2570) ขององค์การบริหารส่วนตำบลคลองน้อย ฉบับนี้ จะเป็นเครื่องมือในการกำหนดแนวทางในการพัฒนาองค์การบริหารส่วนตำบลคลองน้อยให้มีประสิทธิภาพ และเกิดประโยชน์สูงสุดต่อของประชาชนอย่างแท้จริงต่อไป

องค์การบริหารส่วนตำบลคลองน้อย

กุมภาพันธ์ 2565

สารบัญ

เรื่อง	หน้า
ส่วนที่ 1 สภาพทั่วไปและข้อมูลพื้นฐาน	
1. ด้านกายภาพ	1
2. ด้านการเมือง/การปกครอง	4
3. ประชากรเกี่ยวกับศักยภาพท้องถิ่น	5
4. สภาพทางสังคม	7
5. ระบบบริการพื้นฐาน	10
6. ระบบเศรษฐกิจ	14
7. ศาสนา ประเพณี วัฒนธรรม	16
8. ทรัพยากรธรรมชาติ	17
9. ข้อมูลเกี่ยวกับศักยภาพท้องถิ่น	18
ส่วนที่ 2 ยุทธศาสตร์องค์กรปกครองส่วนท้องถิ่น	
1. ความสัมพันธ์ระหว่างแผนพัฒนาระดับมหภาค	20
2. ยุทธศาสตร์ขององค์กรปกครองส่วนท้องถิ่น	47
3. การวิเคราะห์เพื่อการพัฒนา	53
ส่วนที่ 3 การนำแผนพัฒนาท้องถิ่นไปสู่การปฏิบัติ	
1. ยุทธศาสตร์การพัฒนาและแผนงาน	62
2. บัญชีโครงการพัฒนาท้องถิ่น	
บัญชีสรุปโครงการพัฒนา (ผ.01)	64
รายละเอียดโครงการพัฒนา (ผ.02)	66
➤ 1. ยุทธศาสตร์การพัฒนาโครงสร้างพื้นฐาน	66
➤ 2. ยุทธศาสตร์พัฒนาด้านคุณภาพชีวิต	102
➤ 3. ยุทธศาสตร์พัฒนาด้านการศึกษา	115
➤ 4. ยุทธศาสตร์พัฒนาด้านศาสนาวัฒนธรรม และภูมิปัญญาท้องถิ่น	120
➤ 5. ยุทธศาสตร์พัฒนาด้านทรัพยากรธรรมชาติ สิ่งแวดล้อม และการท่องเที่ยว	124
➤ 6. ยุทธศาสตร์พัฒนาด้านการส่งเสริมการบริหารจัดการที่ดีตามหลักธรรมาภิบาล	128
ส่วนที่ 4 การติดตามและประเมินผล	
1. การติดตามและประเมินผลยุทธศาสตร์	143
2. การติดตามและประเมินผลโครงการ	146
3. สรุปผลการพัฒนาท้องถิ่น	152
4. ข้อเสนอแนะในการจัดทำแผนพัฒนาท้องถิ่นในอนาคต	152



องค์การบริหารส่วนตำบลคลองน้อย

ตำบลคลองน้อย อำเภอชัยบุรี สุราษฎร์ธานี

ส่วนที่ 1 สภาพทั่วไปและข้อมูลพื้นฐาน

- (1) ด้านกายภาพ
- (2) ด้านการเมือง/การปกครอง
- (3) ประชากร
- (4) สภาพทางสังคม
- (5) ระบบบริการพื้นฐาน
- (6) ระบบเศรษฐกิจ
- (7) ศาสนา ประเพณี วัฒนธรรม
- (8) ทรัพยากรธรรมชาติ
- (9) อื่น ๆ



แผนพัฒนาท้องถิ่น(พ.ศ.2566 - 2570)

ขององค์การบริหารส่วนตำบลคลองน้อย อำเภอชัยบุรี จังหวัดสุราษฎร์ธานี

ส่วนที่ 1 สภาพทั่วไปและข้อมูลพื้นฐาน

1. ด้านกายภาพ

1.1 ที่ตั้งของหมู่บ้าน/ชุมชน/ตำบล

องค์การบริหารส่วนตำบลคลองน้อย ตั้งอยู่เลขที่ 1/1 หมู่ที่ 1 ตำบลคลองน้อย อำเภอชัยบุรี จังหวัดสุราษฎร์ธานี รหัสไปรษณีย์ 84350 โทรศัพท์/โทรสาร (077) 926241 www.khlongnoi.th

องค์การบริหารส่วนตำบลคลองน้อย เดิมเป็นสภาตำบลและกระทรวงมหาดไทยได้ประกาศจัดตั้งเป็นองค์การบริหารส่วนตำบลคลองน้อย เมื่อวันที่ 23 กุมภาพันธ์ 2540

ตำบลคลองน้อย เดิมขึ้นอยู่กับตำบลสองแพรกและแยกออกเป็นตำบลคลองน้อย เมื่อปี พ.ศ.2533 สาเหตุที่ชื่อคลองน้อยเพราะเป็นพื้นที่ที่มีลำคลองเล็ก ๆ หลายสาย

ตำบลคลองน้อย ตั้งอยู่ทางทิศตะวันตกของอำเภอชัยบุรี ห่างจากที่ว่าการอำเภอชัยบุรี ประมาณ 6 กิโลเมตร มีถนนสาย 4037 เป็นถนนสายหลักสายเดียวที่ใช้เป็นเส้นทางคมนาคมระหว่างจังหวัดสุราษฎร์ธานี และจังหวัดกระบี่ มีอาณาเขตติดต่อกับพื้นที่องค์กรปกครองส่วนท้องถิ่นใกล้เคียงดังต่อไปนี้

ทิศเหนือ	ติด	เขตอบต.โทรโสภา	อำเภอชัยบุรี	จังหวัดสุราษฎร์ธานี
ทิศใต้	ติด	เขตอบต.ชัยบุรี	อำเภอชัยบุรี	จังหวัดสุราษฎร์ธานี
ทิศตะวันออก	ติด	เขตอบต.สองแพรก	อำเภอชัยบุรี	จังหวัดสุราษฎร์ธานี
ทิศตะวันตก	ติด	เขตอบต.คลองยา	อำเภอปลายพระยา	จังหวัดกระบี่

ตำบลคลองน้อย มีพื้นที่โดยประมาณ 98.70 ตารางกิโลเมตร หรือคิดเป็นเนื้อที่ 61,689 ไร่

หมู่ที่	ชื่อหมู่บ้าน	มีเนื้อที่อันดับ
1	บ้านปลายศอก	3
2	บ้านบางหอย	6
3	บ้านปลายคลองศอก	7
4	บ้านควนฮ้าย	1
5	บ้านน้ำแดง	4
6	บ้านหินคู้คั่ง	5
7	บ้านปลายคลองบางปัด	10
8	บ้านยูงงาม	2
9	บ้านคลองปราบ	9
10	บ้านชาติพัฒนา	8

แผนที่องค์การบริหารส่วนตำบลคลองน้อย อำเภอชัยบุรี จังหวัดสุราษฎร์ธานี

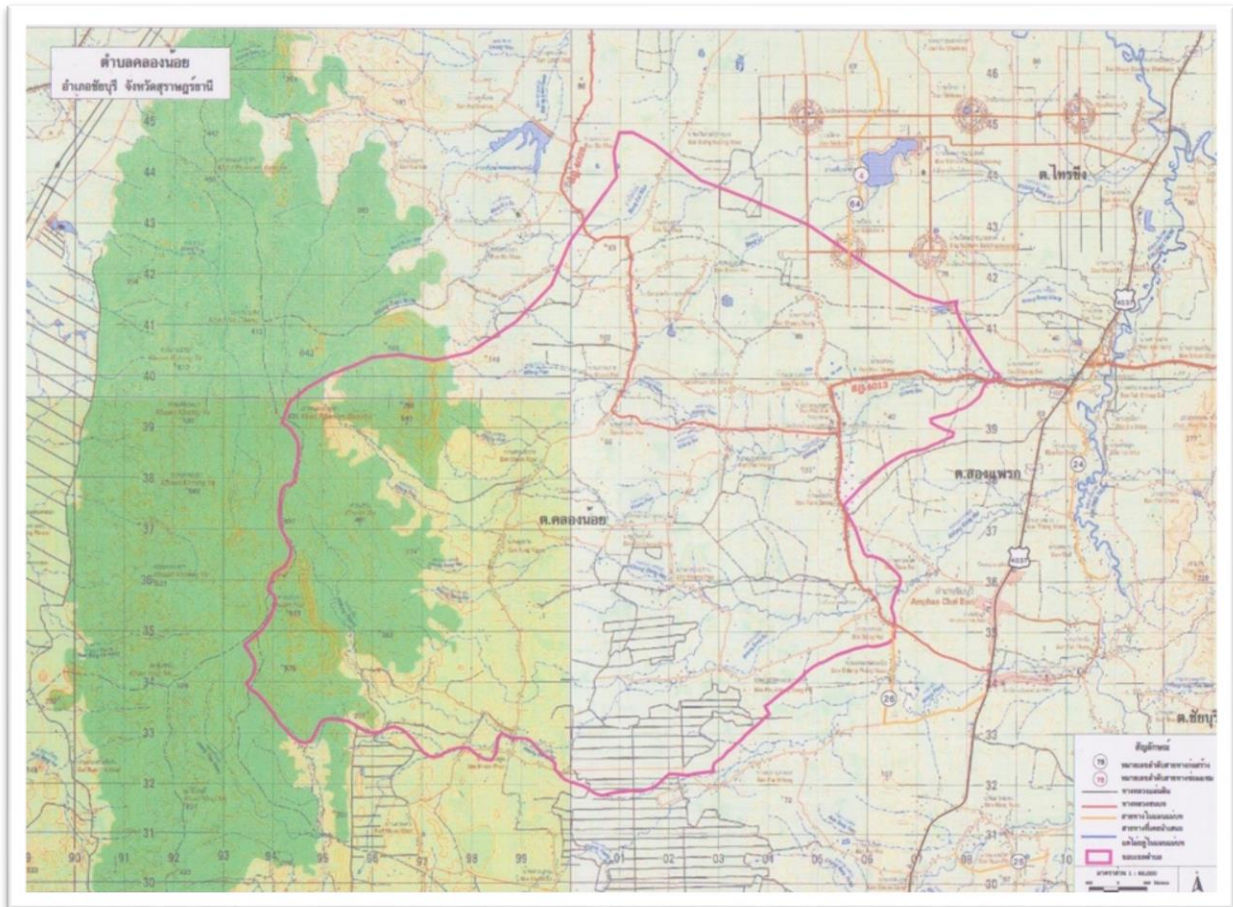

1.2 ลักษณะภูมิประเทศ

ลักษณะภูมิประเทศของตำบลคลองน้อย มีลักษณะเป็นที่ราบสูงมีเทือกเขา (เขาท้ายอด) ทอดยาวตามแนวทิศตะวันตกของพื้นที่ซึ่งเป็นแนวเขตกั้นระหว่างองค์การบริหารส่วนตำบลคลองน้อยกับจังหวัดกระบี่ มีลำคลองที่สำคัญ คือ คลองปราบ คลองบางหอย คลองศอก คลองบางปัด และคลองน้ำทูน

1.3 ลักษณะภูมิอากาศ

ตำบลคลองน้อย มีที่ตั้งอยู่ในจังหวัดสุราษฎร์ธานี ที่อยู่ภายใต้อิทธิพลของมรสุมที่พัดประจำเป็นฤดูกาล 1 ชนิด คือ มรสุมตะวันตกเฉียงใต้ ซึ่งเป็นลมจากทิศตะวันตกเฉียงใต้พัดผ่านมหาสมุทรอินเดีย พาเอาและความชุ่มชื้นมา ระหว่างกลางเดือนพฤษภาคมถึงกลางเดือนตุลาคม ทำให้มีฝนตกชุกทั่วไป ลมมรสุมอีกชนิดหนึ่ง คือ มรสุมตะวันออกเฉียงเหนือหรือฤดูหนาว จะมีลมจากทิศตะวันออกเฉียงเหนือ ซึ่งเป็นลมเย็นและแห้งจากประเทศจีนพัดปกคลุมประเทศไทยระหว่างกลางเดือนตุลาคมถึงกลางเดือนกุมภาพันธ์ ทำให้มีอากาศเย็นลงและมีฝนชุกต่อเนื่องอีกระยะหนึ่ง โดยเฉพาะในเดือนพฤศจิกายน ลักษณะอากาศในแต่ละฤดูกาลพิจารณาตามลักษณะลมฟ้าอากาศโดยทั่วไปของประเทศไทยแล้ว สามารถแบ่งออกเป็น 3 ฤดูกาล ดังนี้

ฤดูร้อน เริ่มประมาณกลางเดือนกุมภาพันธ์ถึงกลางเดือนพฤษภาคม ซึ่งเป็นช่วงเปลี่ยนฤดู ระยะนี้เป็นช่วงว่างของลมมรสุมหลังจากสิ้นฤดูมรสุมตะวันออกเฉียงเหนือ ฤดูร้อนจะเริ่มสูงขึ้นเฉพาะในเดือนมีนาคมถึงเดือนพฤษภาคม

ฤดูฝน เริ่มประมาณกลางเดือนพฤษภาคมถึงกลางเดือนตุลาคม ซึ่งเป็นช่วงที่ลมมรสุมตะวันตกเฉียงใต้ พัดปกคลุมประเทศไทยและยังมีร่องความกดอากาศต่ำพาดผ่านภาคใต้เป็นระยะๆ ต่อจากนั้นจนถึงเดือนพฤศจิกายนซึ่งเป็นระยะแรกที่ลมมรสุมตะวันออกเฉียงเหนือพัดปกคลุมประเทศไทย จะยังคงมีฝนชุกต่อเนื่องจนถึงเดือนธันวาคมฝนจึงเริ่มลดลง

ฤดูหนาว เริ่มตั้งแต่กลางเดือนตุลาคมถึงเดือนกุมภาพันธ์ ซึ่งเป็นฤดูมรสุมตะวันออกเฉียงเหนือพัดปกคลุมประเทศไทย ทำให้อุณหภูมิลดลงทั่วไปและมีอากาศหนาวเย็นเป็นครั้งคราว โดยอุณหภูมิลดลงต่ำสุดในเดือนธันวาคมและมกราคม โดยเฉพาะในช่วงเดือนพฤศจิกายนและธันวาคม ทางด้านฝั่งตะวันออกตั้งแต่จังหวัดชุมพรลงไป ก็จะมีฝนตกหนักหลายพื้นที่และหนักมากบางแห่ง ซึ่งจะทำให้เกิดสภาวะน้ำท่วมฉับพลัน น้ำป่าไหลหลาก รวมทั้งน้ำล้นตลิ่งได้ในบางพื้นที่ อุณหภูมิจากสภาพภูมิประเทศของจังหวัดสุราษฎร์ธานีที่อยู่ติดกับทะเล

อุณหภูมิ ระหว่างฤดูกลางและกลางวันกลางคืนจึงไม่แตกต่างกันมากนัก อุณหภูมิโดยเฉลี่ยจึงไม่สูงมากและอากาศไม่ร้อนจัด ส่วนฤดูหนาวจะมีอากาศเย็นได้บางครั้งคราว อุณหภูมิเฉลี่ยตลอดปีประมาณ 26.8 องศาเซลเซียส อุณหภูมิสูงสุดเฉลี่ยตลอดปีประมาณ 32.5 องศาเซลเซียส เดือนที่มีอากาศร้อนอบอ้าวที่สุดคือเดือนเมษายน

ฝน มีฝนชุกตลอดปี ปริมาณฝนที่ตกสวนใหญ่จะขึ้นอยู่กับร่องมรสุมที่พาดผ่านและลมมรสุมที่พัดปกคลุม โดยในช่วงฤดูมรสุมตะวันออกเฉียงเหนือจะมีฝนตกชุกมากกว่าฤดูมรสุมตะวันตกเฉียงใต้ เนื่องจากพื้นที่ที่อยู่ติดกับอ่าวไทยและไม่มีภูเขาสูงปิดกั้นจึงได้รับลมจากมรสุมนี้เต็มที่ ส่วนในช่วงฤดูมรสุมตะวันตกเฉียงใต้จะมีปริมาณฝนน้อยเพราะมี แนวเขาตะนาวศรีปิดกั้นทำให้รับลมมรสุมนี้ไม่เต็มที่ เดือนที่มีฝนตกมากที่สุดคือเดือนพฤศจิกายน มีฝนเฉลี่ยประมาณ 526.3 มิลลิเมตร และมีฝนตกประมาณ 20 วัน

พายุหมุนเขตร้อน ตั้งแต่ครึ่งหลังของเดือนตุลาคมไปจนถึงต้นเดือนธันวาคม มีโอกาสเสี่ยงสูงต่อการได้รับผลกระทบอย่างรุนแรงจากพายุหมุนเขตร้อน เพราะในช่วงดังกล่าวพายุมีโอกาสที่จะเคลื่อนเข้าสู่จังหวัดนี้และก่อให้เกิดผลกระทบโดยตรงมากที่สุด จากสถิติในคาบ 29 ปี ตั้งแต่ พ.ศ. 2494 – 2562 ปรากฏว่ามีพายุเคลื่อนจากอ่าวไทยและเคลื่อนผ่านจังหวัดสุราษฎร์ธานี จำนวน 9 ลูก ส่วนใหญ่มีกำลังแรงเป็นพายุดีเปรสชัน 6 ลูกเนื่องจากสภาพภูมิประเทศที่เป็นชายฝั่งทะเลเป็นแนวยาวติดกับอ่าวไทยจังหวัดนี้มีโอกาสเสี่ยง สูงต่อการได้รับผลกระทบอย่างรุนแรงจากพายุที่มีกำลังแรงกว่าพายุดีเปรสชันด้วย

ที่ตั้งสถานีอุตุนิยมวิทยาในจังหวัดสุราษฎร์ธานี

สภาวะอากาศที่จัดทำขึ้นทั้งหมดนี้ ได้มาจากผลการตรวจของสถานีตรวจอากาศสุราษฎร์ธานี ซึ่งทำการตรวจสอบประกอบอุตุนิยมวิทยาต่างๆ วันละ 8 เวลา คือเวลา 01.00,0400,07.00,10.00,13.00, 16.00,19.00 และ 22.00 น. แล้วส่งรายงานผลการตรวจไปยังกรมอุตุนิยมวิทยาเพื่อรวบรวมและจัดทำข้อมูลสถิติต่อไป

ที่มา : ภูมิอากาศจังหวัดสุราษฎร์ธานี ศูนย์ภูมิอากาศ กองพัฒนาอุตุนิยมวิทยา กรมอุตุนิยมวิทยา (มกราคม 2563)

- คาดหมายอากาศเพื่อการเกษตรในช่วงฤดู ระหว่างเดือน ตุลาคม พ.ศ. 2563-กุมภาพันธ์ พ.ศ.2564

ออกประกาศวันที่ 1 ตุลาคม พ.ศ. 2563 กองพัฒนาอุตุนิยมวิทยา กรมอุตุนิยมวิทยา

1.4 ลักษณะของดิน

พื้นที่ส่วนใหญ่ขององค์การบริหารส่วนตำบลคลองน้อย ใช้ประโยชน์การทำเกษตร พืชเศรษฐกิจที่ปลูกมากเป็นอันดับ 1 คือ ยางพารา อันดับ 2 คือ ปาล์มน้ำมัน รองลงมาคือ เงาะ ทุเรียน ลองกอง มังคุด

ตำบล	กลุ่มชุดดิน	
	ดินในพื้นที่ลุ่ม	ดินในพื้นที่ดอน
คลองน้อย	25 27	62 34B 34B/50B 26B/53B 26C 39B 45B 26B 32 45B/50B 26 34/39

1.5 ลักษณะของแหล่งน้ำ

แหล่งน้ำในพื้นที่ตำบลคลองน้อยเป็นแหล่งน้ำผิวดิน มีลำคลองหลายสาย ต้นกำเนิดของแหล่งน้ำมาจากป่าแหล่งน้ำในพื้นที่หมู่ที่ 9 และจากน้ำตกผาแดงในพื้นที่หมู่ที่ 10

1.6 ลักษณะของไม้และป่าไม้

ป่าไม้ในพื้นที่ตำบลคลองน้อยมีลักษณะเป็นป่าไม้เบญจพรรณขึ้นบนพื้นที่เขาห้วยอดซึ่งมีทรัพยากรธรรมชาติที่อุดมสมบูรณ์ มีพันธุ์ไม้ต่าง ๆ ได้แก่ ไม้หลุมพอง ไม้ยาง เป็นต้น

2. ด้านการเมือง/การปกครอง

2.1 เขตการปกครอง

องค์การบริหารส่วนตำบลคลองน้อย ประกอบด้วย 10 หมู่บ้าน ดังนี้

ชื่อหมู่บ้าน	หมู่ที่	ผู้ปกครอง ชื่อ - สกุล	ตำแหน่ง
บ้านยูงงาม	8	นายปรีดา เทพราช	กำนันตำบลคลองน้อย
บ้านปลายศอก	1	นายพิทยา ธรรมสุวรรณ	ผู้ใหญ่บ้าน
บ้านบางหอย	2	นายประสาน เพ็งเคียน	ผู้ใหญ่บ้าน
บ้านปลายคลองศอก	3	นางเสาวลี นามบุศย์	ผู้ใหญ่บ้าน
บ้านควนฮาย	4	นายนคร เลื่อนยศ	ผู้ใหญ่บ้าน
บ้านน้ำแดง	5	นายมานิชชัย ชัยนาค	ผู้ใหญ่บ้าน
บ้านหินคู้ดั่ง	6	นายวุฒิชัย ไทยอำมาตย์	ผู้ใหญ่บ้าน
บ้านปลายคลองบางปัด	7	นายโสภณ สุขกาย	ผู้ใหญ่บ้าน
บ้านคลองปราบ	9	นายวิชาญ ราชเพชร	ผู้ใหญ่บ้าน
บ้านชาติพัฒนา	10	นางประภาศรี ยิงบุตร	ผู้ใหญ่บ้าน

มีพื้นที่ทั้งหมดจำนวน 98.70 ตารางกิโลเมตร หรือคิดเป็นเนื้อที่ 61,689 ไร่
 ห่างจากกรุงเทพมหานคร ประมาณ 737 กิโลเมตร
 ห่างจากที่ว่าการอำเภอชัยบุรี ประมาณ 6 กิโลเมตร
 ห่างจากศาลากลางจังหวัดสุราษฎร์ธานี ประมาณ 110 กิโลเมตร

2.2 การเลือกตั้ง

องค์การบริหารส่วนตำบลคลองน้อย ได้มีการเลือกตั้งผู้บริหารและสมาชิกสภาองค์การบริหารส่วนตำบลคลองน้อย เมื่อวันที่อาทิตย์ที่ 28 พฤศจิกายน 2564 เป็นไปตามพระราชบัญญัติสภาตำบลและองค์การบริหารส่วนตำบล พ.ศ.2537 และที่แก้ไขเพิ่มเติมถึง (ฉบับที่ 7) พ.ศ.2562 และระเบียบคณะกรรมการการเลือกตั้ง ว่าด้วยการเลือกตั้งสมาชิกสภาท้องถิ่นหรือผู้บริหารท้องถิ่น พ.ศ.2562 จำนวน 10 หมู่บ้าน มีผู้บริหารท้องถิ่น (นายกองค์การบริหารส่วนตำบล) จำนวน 1 คน รองนายกองค์การบริหารส่วนตำบล 2 คน เลขานุการนายกองค์การบริหารส่วนตำบล 1 คน สมาชิกสภาองค์การบริหารส่วนตำบลเขตเลือกตั้งละ 1 คน รวมเป็น 10 คน ผู้มีสิทธิเลือกตั้ง แยกเป็น ชาย 2,796 คน หญิง 2,749 คน รวมเป็น 5,545 คน

3. ประชากร

3.1 ข้อมูลเกี่ยวกับจำนวนประชากร และการคาดการณ์ในอนาคต

จำนวนประชากรจากข้อมูลของทะเบียนราษฎรของอำเภอชัยบุรี จังหวัดสุราษฎร์ธานี (ข้อมูล ณ เดือนพฤษภาคม 2564) พบว่าตำบลคลองน้อย มีจำนวนประชากรทั้งสิ้น 7,640 คน แยกเป็น ชาย 3,903 คน หญิง 3,767 คน จำนวนครัวเรือน 2,489 ครัวเรือน

ตาราง 3.1.1 สถิติจำนวนครัวเรือนเปรียบเทียบ พ.ศ.2560-2564

หมู่ที่	ชื่อหมู่บ้าน	พ.ศ.2560	พ.ศ.2561	พ.ศ.2562	พ.ศ.2563	พ.ศ.2564
1	บ้านปลายคอก	271	276	282	286	286
2	บ้านบางหอย	285	285	286	289	291
3	บ้านปลายคลองคอก	245	245	247	251	254
4	บ้านควนฮาย	491	495	497	502	507
5	บ้านน้ำแดง	232	239	242	243	244
6	บ้านหินคู้ดั่ง	171	172	179	182	182
7	บ้านปลายคลองบางปัด	123	123	123	123	123
8	บ้านยูงงาม	266	267	268	272	272
9	บ้านคลองปราบ	132	132	133	138	139
10	บ้านชาติพัฒนา	187	187	189	190	191
รวม		2,403	2,421	2,446	2,476	2,489

ที่มา : สำนักบริหารการทะเบียนอำเภอชัยบุรี ข้อมูล ณ เดือนพฤษภาคม พ.ศ.2564

3.1.2 ตารางสถิติจำนวนประชากร เปรียบเทียบ (พ.ศ.2560-2564)

หมู่ที่	ชื่อหมู่บ้าน	พ.ศ.2560			พ.ศ.2561			พ.ศ.2562			พ.ศ.2563			พ.ศ.2564		
		ชาย	หญิง	รวม	ชาย	หญิง	รวม	ชาย	หญิง	รวม	ชาย	หญิง	รวม	ชาย	หญิง	รวม
1	บ้านปลายคอก	427	408	835	425	409	834	425	406	831	425	400	825	421	398	819
2	บ้านบางหอย	432	458	890	436	451	887	434	444	878	434	444	878	438	440	878
3	บ้านปลายคลองคอก	393	399	792	390	388	778	388	395	783	389	405	794	390	405	795
4	บ้านควนฮาย	743	713	1,456	740	696	1,436	728	705	1,433	726	703	1,429	728	697	1,425
5	บ้านน้ำแดง	418	409	827	421	401	822	420	406	826	425	411	836	421	411	832
6	บ้านหินคู้คั้ง	289	258	547	291	258	549	296	265	561	296	271	567	298	271	569
7	บ้านปลายคลองบางปัด	208	209	417	207	210	417	213	207	420	210	207	417	211	209	420
8	บ้านยูงงาม	436	418	854	436	414	850	455	425	880	456	430	886	453	423	876
9	บ้านคลองปราบ	253	241	494	253	238	491	253	243	496	260	238	498	262	241	503
10	บ้านชาติพัฒนา	281	268	549	280	271	551	280	274	554	282	275	557	281	272	553
รวม		3,880	3,781	7,661	3,879	3,736	7,615	3,892	3,770	7,662	3,903	3,784	7,687	3,903	3,767	7,670

3.2 ช่วงอายุและจำนวนประชากร

ช่วงอายุ	ชาย (คน)	หญิง (คน)	รวม
อายุน้อยกว่า 1 ปี – 10	40	39	79
อายุ 1 ปี – 10 ปี	581	514	1,095
อายุ 11 ปี – 20 ปี	619	563	1,182
อายุ 21 ปี – 30 ปี	571	582	1,153
อายุ 31 ปี – 40 ปี	709	656	1,365
อายุ 41 ปี – 50 ปี	556	583	1,139
อายุ 51 ปี – 60 ปี	472	415	887
อายุ 61 ปี – 70 ปี	221	22	450
อายุ 71 ปี – 80 ปี	68	118	186
อายุ 81 ปี – 90 ปี	57	58	115
อายุ 91 ปี – 100 ปี	9	10	19
อายุ 100 ปี ขึ้นไป	0	0	0
รวม	3,903	3,767	7,670

หมายเหตุ : ข้อมูลจากสำนักระเบียงนอำเภอยะบุรี ณ เดือนพฤษภาคม พ.ศ. 2564

4. สภาพทางสังคม

4.1 การศึกษา

ด้านการศึกษาในเขตองค์การบริหารส่วนตำบลคลองน้อย มีการจัดการด้านการศึกษา โดยมีศูนย์พัฒนาเด็กเล็กขององค์การบริหารส่วนตำบลคลองน้อย จำนวน 3 แห่ง มีโรงเรียนสังกัดสำนักงานคณะกรรมการการศึกษาขั้นพื้นฐาน (สพฐ.) จำนวน 4 แห่ง ศูนย์การศึกษานอกระบบและการศึกษาตามอัธยาศัยตำบลคลองน้อย จำนวน 1 แห่ง ดังนี้

ศูนย์พัฒนาเด็กเล็กสังกัดองค์การบริหารส่วนตำบลคลองน้อย

ลำดับที่	ชื่อศูนย์พัฒนาเด็กเล็ก	ที่ตั้ง หมู่ที่	พ.ศ.2564 จำนวนนักเรียน		
			ชาย	หญิง	รวม
1.	ศูนย์พัฒนาเด็กเล็กบ้านคลองน้อย	1	19	32	51
2.	ศูนย์พัฒนาเด็กเล็กบ้านควนฮาย	4	26	35	61
3.	ศูนย์พัฒนาเด็กเล็กบ้านยูงงาม	8	29	21	50
รวม			74	88	162

➔ ศูนย์พัฒนาเด็กเล็กบ้านคลองน้อย

- มีครู จำนวน 2 คน - มีผู้ดูแลเด็ก (ผู้มีทักษะ) จำนวน 2 คน - มีผู้ดูแลเด็ก จำนวน 1 คน

➔ ศูนย์พัฒนาเด็กเล็กบ้านควนฮาย

- มีครู จำนวน 1 คน - มีผู้ดูแลเด็ก (ผู้มีทักษะ) จำนวน 1 คน - มีผู้ดูแลเด็ก จำนวน 2 คน

➔ ศูนย์พัฒนาเด็กเล็กบ้านยูงงาม

- มีครู จำนวน 2 คน - มีผู้ดูแลเด็ก (ผู้มีทักษะ) จำนวน 1 คน

หมายเหตุ: ข้อมูลจากงานการศึกษาสำนักปลัดองค์การบริหารส่วนตำบลคลองน้อย ณ เดือนพฤษภาคม พ.ศ.2564

โรงเรียนสังกัด สำนักงานคณะกรรมการการศึกษาขั้นพื้นฐาน (สพฐ.)

ชื่อสถานศึกษา	จำนวนนักเรียน												รวม
	อนุบาล			ประถมศึกษา						มัธยมศึกษา			
	อนุบาล1	อนุบาล2	อนุบาล3	ป.1	ป.2	ป.3	ป.4	ป.5	ป.6	ม.1	ม.2	ม.3	
1.โรงเรียนบ้านปลายคอก	6	13	13	18	17	19	14	12	12	37	27	18	206
2.โรงเรียนบ้านบางหอย	13	21	25	25	19	20	24	25	15	-	-	-	187
3.โรงเรียนบ้านควนพัฒนา ประชาสรรค์	0	33	30	32	24	28	27	35	23	-	-	-	232
4.โรงเรียนบ้านปลายคลอง	18	31	24	18	21	20	29	24	17	-	-	-	202
รวม	38	94	77	91	80	94	86	75	87	34	26	13	795

หมายเหตุ : ข้อมูลจากสำนักงานคณะกรรมการการศึกษาขั้นพื้นฐาน ณ เดือนพฤษภาคม พ.ศ. 2564

ศูนย์การศึกษานอกระบบและการศึกษาตามอัธยาศัยตำบลคลองน้อย

ลำดับที่	ระดับ	จำนวนนักเรียน (พ.ศ. 2564)		
		ชาย	หญิง	รวม
1.	ระดับประถมศึกษา	-	-	-
2.	ระดับมัธยมศึกษาตอนต้น	6	11	17
3.	ระดับมัธยมศึกษาตอนปลาย	15	9	24
	รวม	21	20	41

ข้อมูล ณ เดือนพฤษภาคม พ.ศ. 2564

4.2 สาธารณสุข

ในเขตองค์การบริหารส่วนตำบลคลองน้อย มีสถานที่ให้บริการทางด้านสาธารณสุขหรือที่เกี่ยวข้องกับการบริการสาธารณสุข ดังนี้

โรงพยาบาลส่งเสริมสุขภาพตำบลคลองน้อย จำนวน 1 แห่ง ตั้งอยู่บ้านปลายคอก หมู่ที่ 1 ตำบลคลองน้อย อำเภอชัยบุรี จังหวัดสุราษฎร์ธานี

โดยประชาชนในพื้นที่มีอัตราการใช้ส้วมราดน้ำ ร้อยละ 100 เปอร์เซ็นต์

4.3 อาชญากรรม

ความปลอดภัยในชีวิตและทรัพย์สิน

- หน่วยบริการประชาชน ตั้งอยู่หมู่ที่ 4 บ้านควนฮาย จำนวน 1 แห่ง
- สมาชิกอาสาสมัครป้องกันภัยฝ่ายพลเรือน (อปพร.) จำนวน 53 คน

ข้อมูลอาชญากรรมในเขตพื้นที่ตำบลคลองน้อย ปี พ.ศ.2559 – ปัจจุบัน

ลำดับ	ประเภทคดี	จำนวนคดี	ผลการจับกุมคดี
1.	ฆ่าผู้อื่น	3	3
2.	พยายามฆ่า	1	1
3.	คดีเกี่ยวกับเพศ	-	-
4.	คดีเกี่ยวกับทรัพย์สิน	19	19
5.	ฉ้อโกง	-	-
6.	พ.ร.บ.อาวุธปืนฯ	75	75
รวม		98	98

หมายเหตุ ข้อมูลจากสถานีตำรวจภูธรชัยบุรี ณ เดือนพฤษภาคม พ.ศ.2564

4.4 ยาเสพติด

ปัญหา ยาเสพติดภายในตำบลคลองน้อย พบว่ามีผู้ติดยาเสพติดในพื้นที่ มีการดำเนินคดีของเจ้าหน้าที่ของรัฐ ประกอบกับการรณรงค์การป้องกันและแก้ไขปัญหายาเสพติดโดยงบประมาณรายจ่ายประจำปีขององค์การบริหารส่วนตำบลคลองน้อย ทำให้สถานการณ์การแพร่ระบาดของยาเสพติดในปัจจุบันลดน้อยลง

ข้อมูลยาเสพติดในเขตพื้นที่ตำบลคลองน้อย ปี พ.ศ.2559 – ปัจจุบัน

ลำดับ	ประเภทคดีเกี่ยวกับยาเสพติด	จำนวนคดี	ผลการจับกุมคดี
1.	ประเภท 1 เช่น เฮโรอีน เมทแอมเฟตามีน (ยาบ้า)	393	393
2.	ประเภท 2 เช่น มอร์ฟีน	-	-
3.	ประเภท 3 เช่น ยาแก้ไข ยาแก้ท้องเสีย	-	-
4.	ประเภท 4 เช่น อาเซติล คลอไรด์	-	-
5.	ประเภท 5 เช่น กัญชา พืชกระท่อม	218	218
รวม		611	611

หมายเหตุ ข้อมูลจาก สถานีตำรวจภูธรชัยบุรี ณ เดือนพฤษภาคม พ.ศ. 2564

4.5 การสังคมสงเคราะห์

องค์การบริหารส่วนตำบลคลองน้อย ได้ดำเนินการด้านสังคมสงเคราะห์ ดังนี้

- ดำเนินการจ่ายเบี้ยยังชีพให้กับผู้สูงอายุ ผู้พิการ และผู้ป่วยเอดส์
- รับลงทะเบียนและประสานโครงการเงินอุดหนุนเพื่อการเลี้ยงดูเด็กแรกเกิดตามนโยบายรัฐบาล
- ประสานการทำบัตรผู้พิการ

5. ระบบบริการพื้นฐาน

5.1 การคมนาคม

การคมนาคมของตำบลคลองน้อย ใช้เส้นทางบกโดยมีเส้นทางหลักในการคมนาคมขนส่ง การจราจร มีผู้ใช้รถยนต์ยานพาหนะทางบก คือ รถยนต์ และรถจักรยานยนต์ ในเส้นทางหลักที่สามารถเข้ามาสู่ตัวตำบลได้ 4 เส้นทางหลัก ดังนี้

1. ถนนสาย 4037 เชื่อมต่อบ้านบางหอย หมู่ที่ 2
2. ถนนสาย 4037 เชื่อมต่อบ้านน้ำแดง (ทอนใต้) หมู่ที่ 5
3. ถนนสาย 4037 เชื่อมต่อบ้านปลายคอก หมู่ที่ 1
4. ถนนสาย 4009 เชื่อมต่อคลองบางไฟไหม้ หมู่ที่ 4

ถนนภายในตำบลคลองน้อยมีถนนที่ใช้ในการคมนาคม จำนวน 43 สาย ดังนี้

ลำดับที่	ชื่อถนน	ระยะทาง (กม.)
1.	ถนนสายบ้านนายคำนึ่ง-สามแยกหมู่ที่ 4	4.100
2.	ถนนสายซอยบ้านนายแจ้ว หมู่ที่ 1	2.156
3.	ถนนสายสำนักสงฆ์บ้านปลายคอก หมู่ที่ 1	2.300
4.	ถนนสายหมู่ที่ 1-3 (ควนขี้ครำ) หมู่บ้าน 1	2.050
5.	ถนนทางหลวงสาย 4013	12.250
6.	ถนนสายหน้าวัดบางหอย หมู่ที่ 2	1.450
7.	ถนนสายซอยมियाซาว่า หมู่ที่ 2	1.600
8.	ถนนสายจรใต้ หมู่ที่ 5	3.700
9.	ถนนซอยบนนา หมู่ที่ 3	1.950
10.	ถนนซอยบ้านนายเนิน หมู่ที่ 3	1.550
11.	ถนนสายสี่แยก หมู่ที่ 3 - สามแยกหมู่ที่ 4	2.230
12.	ถนนซอยปากแพรก หมู่ที่ 3	0.830
13.	ถนนสายสี่แยกบ้านนายจิตร - สามแยกศาลาหมู่ที่ 10	2.550
14.	ถนนซอยเฉลิมพระเกียรติ หมู่ที่ 4	6.800
15.	ถนนสายหมู่ที่ 4 - ต.บางสวรรค์ (บ้านนายอนันต์)	0.300

ลำดับ ที่	ชื่อถนน	ระยะทาง (กม.)
16.	ถนนสายหัวถนนลาดยางหลังโรงเรียนควนพัฒน์ฯ	4.780
17.	ถนนซอยตาฉวม หมู่ที่ 4	1.600
18.	ถนนซอยบ้านนายประสาน หมู่ที่ 4	0.450
19.	ถนนสามแยกเฉลิมพระเกียรติ - สามแยกต้นนันท หมู่ที่ 4	0.430
21.	ถนนสายวงแหวน หมู่ที่ 5	1.800
22.	ถนนซอยบ้านนายสมคิด - บริษัทไทยบุญทอง หมู่ที่ 5	2.000
23.	ถนนซอยอินทนิล หมู่ที่ 6	2.550
24.	ถนนซอยบ้านนายรุ่ม หมู่ที่ 6	0.850
25.	ถนนสายสามแยกศาลาหมู่ที่ 6 -สามแยกศพด.หมู่ที่ 8	3.900
26.	ถนนสายหมู่ที่ 2,7,9,6 (บ้านนายเผื่อน)	8.400
27.	ถนนสายซอยทุ่งหมึกัด หมู่ที่ 7	0.850
28.	ถนนสายสามแยกบ้านนายอุทธรณ์-สวนปาล์มพันศรี หมู่ที่ 7	2.200
29.	ถนนซอยในบ้าน หมู่ที่ 7	0.800
30.	ถนนสายหมู่ที่ 8 (สวนยางนายสุนันท์)	3.500
31.	ถนนซอย 25 ไร่ หมู่ที่ 8	0.450
32.	ถนนซอยหน้าสำนักสงฆ์บ้านยูงงาม หมู่ที่ 8	0.850
33.	ถนนสายหมู่ที่ 9 - หมู่ที่ 8	3.600
34.	ถนนซอยแต่ม	0.750
35.	ถนนสายหมู่ที่ 2 - หมู่ที่ 9	3.300
36.	ถนนสายเขาหายอด	4.500
37.	ถนนซอยสังข์ทอง หมู่ที่ 10	1.200
38.	ถนนซอยสำราญ หมู่ที่ 10	0.700
39.	ถนนสาย หมู่ที่ 4,3,8,10 (สายคลองบางไฟไหม้)	12.000
40.	ถนนซอยบ้านนายสามารถ หมู่ที่ 4	0.500
41.	ถนนสาย หมู่ที่ 2 - คลองพังเหนือ หมู่ที่ 2	0.250

ลำดับ ที่	ชื่อถนน	ระยะทาง (กม.)
42.	ถนนสายบ้านนายเฟื่อน – บ้านนายจำนงหมู่ที่ 4	2.650
43.	ถนนซอยป่าแหล่งน้ำ หมู่ที่ 9	0.800
รวม		114.926

สะพาน

พื้นที่ตำบลคลองน้อย มีสะพานที่ใช้ในการคมนาคม จำนวน 10 สะพาน

ที่มา : กองช่าง

5.2 การไฟฟ้า

การขยายเขตไฟฟ้า ปัจจุบันมีไฟฟ้าใช้ทุกครัวเรือน คิดเป็น 100 เปอร์เซ็นต์ ปัญหาคือไฟฟ้าส่องสว่างทางหรือที่สาธารณะยังไม่สามารถดำเนินการครอบคลุมพื้นที่ได้ทั้งหมด เนื่องจากพื้นที่ที่มีความต้องการให้ติดตั้งไฟฟ้าส่องสว่างนั้นยังไม่เป็นที่สาธารณะ องค์การบริหารส่วนตำบลจึงไม่สามารถดำเนินการได้เช่นเดียวกับถนน การแก้ปัญหาคือประสานความร่วมมือกันในหลายๆ ฝ่าย เพื่อที่จะทำความเข้าใจกับประชาชนในพื้นที่และวิธีการที่จะดำเนินการแก้ไขอย่างไร ทั้งนี้องค์การบริหารส่วนตำบลก็ได้ตั้งงบประมาณในส่วนนี้ไว้แล้ว และได้แจ้งประชาสัมพันธ์ให้ประชาชนได้รับทราบถึงเหตุผลเพื่อที่จะได้ช่วยกันแก้ไขปัญหาให้กับประชาชน

5.3 การประปา

การประปาขององค์การบริหารส่วนตำบลคลองน้อยที่อยู่ในความรับผิดชอบ มีจำนวน 1 หมู่บ้าน คือ หมู่ที่ 9 ส่วนอีก 9 หมู่บ้านได้บริหารจัดการเอง และทุกหมู่บ้านสามารถให้บริการได้ครอบคลุมทุกครัวเรือน คิดเป็น 100 เปอร์เซ็นต์ แต่จะมีปัญหาในปีที่ผ่านมาบางหมู่บ้านที่เกิดปัญหาภัยแล้งซึ่งทางองค์การบริหารส่วนตำบลคลองน้อยได้แก้ไขปัญหาโดยจัดทำฝายชะลอน้ำซึ่งสามารถแก้ไขปัญหาให้ประชาชนได้ องค์การบริหารส่วนตำบลก็ได้นำโครงการเกี่ยวกับพัฒนาแหล่งน้ำบรรจุไว้ในแผนพัฒนาท้องถิ่นเพื่อที่จะพิจารณาดำเนินการในปีต่อไป เมื่อมีงบประมาณและความจำเป็นก็สามารถดำเนินการได้ต่อเนื่องเพื่อตอบสนองต่อความต้องการของประชาชนแหล่งน้ำดิบที่ใช้ผลิตน้ำประปาได้จากคลองบางป่าคลองบางหอยป่าแหล่งน้ำ สระน้ำ และแหล่งน้ำผิวดิน

ตำบลคลองน้อยมีระบบประปาหมู่บ้านสำหรับอุปโภคบริโภคในครัวเรือน ดังนี้

ลำดับ	ประปาหมู่บ้าน	จำนวน (แห่ง)
1.	ระบบประปาหมู่บ้านหมู่ที่ 1	3
2.	ระบบประปาหมู่บ้านหมู่ที่ 2	3
3.	ระบบประปาหมู่บ้านหมู่ที่ 3	2

ลำดับ	ประเภทหมู่บ้าน	จำนวน (แห่ง)
5.	ระบบประปาหมู่บ้านหมู่ที่ 5	2
6.	ระบบประปาหมู่บ้านหมู่ที่ 6	1
5.	ระบบประปาหมู่บ้านหมู่ที่ 5	2
7.	ระบบประปาหมู่บ้านหมู่ที่ 7	3
8.	ระบบประปาหมู่บ้านหมู่ที่ 8	3
9.	ระบบประปาหมู่บ้านหมู่ที่ 9	1
10.	ระบบประปาหมู่บ้านหมู่ที่ 10	2
รวม		24

5.4 โทรศัพท์

ปัจจุบันประชาชนใช้โทรศัพท์เคลื่อนที่ส่วนตัวกันมากขึ้น ทำให้โทรศัพท์สาธารณะในพื้นที่มีน้อย และด้วยเทคโนโลยีในปัจจุบันที่มีระบบอินเทอร์เน็ตในการติดต่อสื่อสารผ่านโซเชียลต่างๆ นั้น องค์การบริหารส่วนตำบลคลองน้อย ก็ได้มีการปรับปรุงระบบอินเทอร์เน็ตที่มีความเร็วสูง หากประชาชนมีการประชุมหรือติดต่อประสานงาน ณ ที่ทำการองค์การบริหารส่วนตำบลคลองน้อย ก็สามารถขอรับรหัส WiFi เพื่อเชื่อมต่อกับระบบอินเทอร์เน็ตได้

เนื่องจากการกระจายตัวของเทคโนโลยีในปัจจุบัน ที่พัฒนาเข้าสู่ยุคเทคโนโลยี 4G-5G คือเทคโนโลยีการสื่อสารไร้สายผ่านอุปกรณ์ 6 แบบเคลื่อนที่ (โทรศัพท์มือถือและแท็บเล็ต) หรือ 4th Generation Mobile Communications ที่ได้ถูกพัฒนาความเร็วการเชื่อมต่อให้มากขึ้น จากผู้ให้บริการจากค่ายต่างๆ ครอบคลุมทุกพื้นที่ของตำบลคลองน้อย เช่น

- ระบบเครือข่ายสัญญาณโทรศัพท์ AIS , DTAC, TRUE และ ToT ครอบคลุมพื้นที่
- โทรศัพท์ส่วนบุคคล
- โทรศัพท์สาธารณะ
- ผู้ให้บริการอินเทอร์เน็ตไฟเบอร์ใยแก้ว

5.5 ไปรษณีย์/การสื่อสาร/การขนส่ง และวัสดุ ครุภัณฑ์

องค์การบริหารส่วนตำบลคลองน้อย ไม่มีไปรษณีย์ แต่มีบริการไปรษณีย์จากไปรษณีย์อำเภอชัยบุรี ซึ่งมีจำนวน 1 แห่ง ให้บริการ เวลา 08.00-16.00 น. ในวันจันทร์-เสาร์ (วันเสาร์ครึ่งวัน) หยุดวันอาทิตย์ และบริษัทขนส่งเอกชนที่รับบริการ

- มีหอกระจายข่าวประจำหมู่บ้าน
- มีบริการให้ใช้อินเทอร์เน็ตฟรี ที่สำนักงานองค์การบริหารส่วนตำบลคลองน้อย

หมู่ที่ 1 อาคาร กศน.ตำบลคลองน้อย และที่ศาลาหมู่บ้านหมู่ที่ 3,4,5,6,8,10

- องค์การบริหารส่วนตำบลคลองน้อย มีวัตถุประสงค์ในการปฏิบัติหน้าที่ แต่ก็มียางรายการที่ยังขาดแคลนเนื่องจากมีงบประมาณไม่เพียงพอ วัตถุประสงค์ต่างๆ นั้นมีไว้สำหรับการปฏิบัติหน้าที่ของพนักงาน/เจ้าหน้าที่องค์การบริหารส่วนตำบลคลองน้อยในการดำเนินการกิจการบริการสาธารณะเพื่อประโยชน์ของประชาชนเท่านั้น แต่หากประชาชนเดือดร้อน หรือหน่วยงานอื่นเดือดร้อนก็สามารถมาเยี่ยมใช้ได้

6. ระบบเศรษฐกิจ

6.1 การเกษตร

พื้นที่องค์การบริหารส่วนตำบลคลองน้อย ประชากรส่วนใหญ่ประกอบอาชีพเกษตรกรรมประมาณร้อยละ 80 โดยมีกิจกรรมการเกษตรที่สำคัญ ได้แก่ ทำสวนยางพารา รองลงมา คือ ทำสวนปาล์ม น้ำมัน ถือเป็นอาชีพหลักของคนในพื้นที่ตำบลคลองน้อย

6.2 การประมง

ในเขตองค์การบริหารส่วนตำบลคลองน้อยไม่มีการประมง เป็นการจับปลาตามธรรมชาติในครัวเรือนตามฤดูกาลเท่านั้น

6.3 การปศุสัตว์

การปศุสัตว์ในเขตองค์การบริหารส่วนตำบลคลองน้อย มีการเลี้ยงสัตว์ส่วนใหญ่ไว้บริโภคในครัวเรือน เหลือจากบริโภคจึงจะจำหน่ายภายในท้องถิ่น เช่น ไก่ เป็ด ปลาตุ๊ก กบ สุกร โค เป็นต้น

6.4 การบริการ

การบริการในพื้นที่ตำบลคลองน้อย ส่วนใหญ่จะเป็นร้านอาหาร ร้านเสริมสวย ร้านซักอบรีด ซ่อมรถจักรยานยนต์ บ้านเช่า สถานีบริการน้ำมันเชื้อเพลิง เป็นต้น

6.5 การท่องเที่ยว

เขตพื้นที่องค์การบริหารส่วนตำบลคลองน้อย มีแหล่งท่องเที่ยวจากธรรมชาติ คือ น้ำตกผาแดง ตั้งอยู่ในเขตพื้นที่หมู่ที่ 10 ตำบลคลองน้อย อำเภอชัยบุรี จังหวัดสุราษฎร์ธานี

น้ำตกผาแดง ลักษณะของถ้ำที่แตกต่างกันถึงสามถ้ำ ถ้ำแรก เป็นถ้ำที่กว้างที่สุด ซึ่งมีลักษณะหินที่แปลกตา ยิ่งเดินดู ยิ่งน่าตื่นเต้น ภายในสุดจะมีถ้ำสีทองที่เป็นจุดไฮไลต์ โดยการไปชมความสวยงามภายในถ้ำต้องใส่ถุงเท้าให้เรียบร้อย เพื่อความสะดวกภายในถ้ำเมื่อเข้าไปข้างในจะพบกับความตื่นตา ตื่นใจของหินงอก หินย้อยหลากหลายรูปแบบ รวมถึงหินที่ย้อยลงมาเป็นลักษณะเหมือนผ้า่ม่านผืนใหญ่ใจกลางถ้ำ ซึ่งเป็นจุดเด่นสำหรับการถ่ายภาพเป็นที่ระลึก

สิ่งที่น่าสนใจ

1. ลวดลายของหินสีแดงที่คล้ายกับม้าลาย
2. หินงอกหินย้อย วิจิตรพิสดาร
3. มีค้างคาวจำนวนมากอยู่ภายในถ้ำ

การเดินทาง

มีระยะทางประมาณ 15 กิโลเมตรจากตัวอำเภอชัยบุรีนักท่องเที่ยวสามารถเดินทางด้วยรถยนต์ และต้องเดินเท้าผ่านเข้าไปในถ้ำเพื่อทะเลไปยังน้ำตกผาแดง

ช่วงเวลา ฤดูกาลที่เหมาะสมแก่การท่องเที่ยว

ช่วงฤดูร้อน ตั้งแต่ต้นเดือนมีนาคมของทุกปีไปจนถึงกลางเดือนพฤษภาคม

6.6 อุตสาหกรรม

ในเขตองค์การบริหารส่วนตำบลคลองน้อยไม่มีอุตสาหกรรม แต่มีการประกอบโรงมยางพารา ขนาดเล็ก จำนวน 2 แห่ง

6.7 การพาณิชย์และกลุ่มอาชีพ

การพาณิชย์

ร้านค้าต่างๆ	55	แห่ง	ตลาดนัด	1	แห่ง
โรงฆ่าสัตว์	1	แห่ง	อู่ซ่อมรถ	7	แห่ง

องค์กร/กลุ่มอาชีพในตำบลคลองน้อย

ลำดับที่	ชื่อองค์กร/กลุ่ม	สถานที่ตั้ง
1	สหกรณ์เครดิตยูเนียนบ้านควนสาย	หมู่ที่ 4
2	กลุ่มเลี้ยงวัวและกระบือ	หมู่ที่ 1
3	กลุ่มเลี้ยงปลาดุก	หมู่ที่ 3
4	กลุ่มทำขนมทองพับ	หมู่ที่ 3
5	กลุ่มทำขนมกาละแม	หมู่ที่ 3
6	กลุ่มเลี้ยงกบ	หมู่ที่ 4
7	กลุ่มเลี้ยงผึ้ง	หมู่ที่ 4
8	กลุ่มทำน้ำพริกและขนม	หมู่ที่ 4
9	กลุ่มเพาะเห็ดเศรษฐกิจบ้านยูงงาม	หมู่ที่ 8
10	กลุ่มเลี้ยงวัวพันธุ์พื้นบ้าน	หมู่ที่ 8
11	กลุ่มไม้กวาดดอกหญ้า	หมู่ที่ 8
12	กลุ่มทำขนมโรตีสีกรอบ	หมู่ที่ 10
13	กลุ่มทำน้ำพริกกากหมู	หมู่ที่ 10

นอกจากนี้ยังมีกลุ่มอาชีพต่างๆ ในหมู่ที่ 1-5 ซึ่งประชาชนได้รวมตัวกัน แต่ยังไม่ได้จัด ทะเบียน เป็นกลุ่มอาชีพ

6.8 แรงงาน

จากการสำรวจข้อมูลพื้นฐานพบว่า ประชากรที่มีอายุ 15 – 59 ปี ส่วนใหญ่ ที่อยู่ในกำลังแรงงาน ใช้แรงงานทางด้านการเกษตร และใช้แรงงานประเภทบริการ อื่นๆ เช่น เปิดร้าน อยู่ซ่อม เสริมสวย รับจ้างทั่วไป และยังพบว่าประชากรในวัยแรงงานไปรับจ้างทำงานนอกพื้นที่รวมทั้งแรงงานที่ไปทำงานต่างประเทศ และมีแรงงานต่างด้าว เข้ามารับจ้างทำสวน และงานรับจ้างอื่นๆ

7. ศาสนา ประเพณี วัฒนธรรม

7.1 การนับถือศาสนา

ประชาชนในตำบลคลองน้อย จะนับถือศาสนาพุทธ โดยมีศาสนสถาน จำนวน 4 แห่ง ดังนี้

ที่	ชื่อศาสนสถาน	สถานที่ตั้ง		จำนวนพระสงฆ์			
		บ้าน	หมู่ที่	พระ	เณร	ชี	รวม
1	สำนักสงฆ์บ้านปลายคอก	บ้านปลายคอก	1	4	-	-	4
2	วัดบางหอย	บ้านบางหอย	2	2	-	-	5
3	ที่พักสงฆ์บ้านควนฮาย	บ้านควนฮาย	4	5	-	-	5
4	สำนักสงฆ์บ้านยูงงาม	บ้านยูงงาม	8	1	-	-	1
รวม				12	-	-	12

7.2 ประเพณีและงานประจำปี

งานประเพณีที่องค์การบริหารส่วนตำบลคลองน้อยดำเนินการเอง มีดังนี้

- ประเพณีรดน้ำขอพรผู้สูงอายุเนื่องในวันสงกรานต์
- ประเพณีสงกรานต์ ห่มผ้าหลวงพ่อขาว
- ประเพณีลอยกระทง

งานประเพณีที่หมู่บ้านดำเนินการเอง มีดังนี้

- ประเพณีแห่เทียนพรรษา
- ประเพณีวันสารทเดือนสิบ
- ประเพณีจับปีจับเดือน
- ประเพณีชักพระ
- ประเพณีวันขึ้นปีใหม่

7.3 ภูมิปัญญาท้องถิ่น ภาษาถิ่น

ภูมิปัญญาท้องถิ่น ประชาชนในเขตพื้นที่ได้อนุรักษ์ภูมิปัญญาท้องถิ่น ได้แก่ การแกะสลักไม้ การทำไม้กวาด การตีเหล็ก หมอรักษาพิษงู การแสดงมโนราห์ การแสดงลิเกป่า

ภาษาถิ่น ใช้ภาษาใต้ในการพูดคุยติดต่อสื่อสาร

7.4 สินค้าพื้นเมืองและของที่ระลึก

สินค้าพื้นเมืองและของฝากส่วนใหญ่ของตำบลคลองน้อยจะเป็น งานแกะสลักไม้ ผลิตภัณฑ์ไม้กวาดดอกหญ้า ผลิตภัณฑ์จากกาบหมาก ผลิตภัณฑ์พริกแกง

8. ทรัพยากรธรรมชาติ

8.1 น้ำ ทรัพยากรธรรมชาติแหล่งน้ำในพื้นที่ มีดังนี้

น้ำที่ใช้ในการอุปโภค-บริโภค เป็นน้ำที่ได้จากน้ำฝน และน้ำดิบจากคลองบางหอย คลองบางปัด ป่าแหล่งน้ำ สระน้ำ และน้ำใต้ผิวดินซึ่งจะต้องนำมาผ่านกระบวนการของระบบประปาไม่สามารถใช้บริโภคแต่ใช้อุปโภคได้

8.2 ป่าไม้

ในเขตพื้นที่องค์การบริหารส่วนตำบลคลองน้อยมีป่าเบญจพันธ์เขาห้วยยอด หมู่ที่ 10

8.3 ภูเขา

ในเขตพื้นที่องค์การบริหารส่วนตำบลคลองน้อยมีภูเขาห้วยยอด หมู่ที่ 10

8.4 คุณภาพของทรัพยากรธรรมชาติ

ในพื้นที่ตำบลคลองน้อยส่วนใหญ่เป็นพื้นที่สำหรับเพาะปลูก เป็นสวนยางพารา สวนปาล์ม น้ำมัน สวนผลไม้ ที่อยู่อาศัย ร้านค้า สถานประกอบการ ตามลำดับและมีพื้นที่เพียงเล็กน้อยที่เป็นพื้นที่สาธารณะ ทรัพยากรธรรมชาติในพื้นที่ ก็ได้แก่ ดิน น้ำ ต้นไม้ อากาศ ที่ไม่มีมลพิษ น้ำไม่สามารถที่จะนำน้ำจากใต้ดินมาใช้ในการบริโภคได้ต้องซื้อน้ำกินแต่ใช้อุปโภคได้โดยผ่านระบบประปาหมู่บ้าน น้ำในการเกษตรก็ต้องรอฤดูฝน มีแหล่งน้ำใช้ในการเกษตรไม่เพียงพอปัญหาคือยังไม่สามารถหาแหล่งน้ำสำหรับการเกษตรได้เพิ่มขึ้นเพราะพื้นที่ส่วนมากเป็นของประชาชน

9. ข้อมูลเกี่ยวกับศักยภาพของท้องถิ่น

โครงสร้างและกระบวนการบริหารงานบุคคลขององค์การบริหารส่วนตำบลคลองน้อย

9.1 ศักยภาพด้านการเมืองการบริหาร

โครงสร้างขององค์การบริหารส่วนตำบลคลองน้อย ประกอบด้วย

1) สภาองค์การบริหารส่วนตำบล ทำหน้าที่นิติบัญญัติ และควบคุมฝ่ายบริหาร ประกอบด้วยสมาชิกซึ่งมาจากการเลือกตั้งโดยราษฎรผู้มีสิทธิเลือกตั้งในเขตองค์การบริหารส่วนตำบลคลองน้อย จำนวน 10 คน อยู่ในตำแหน่งคราวละ 4 ปี สภาองค์การบริหารส่วนตำบลมีประธานสภาหนึ่งคน และรองประธานสภาหนึ่งคน ซึ่งนายอำเภอแต่งตั้งจากสมาชิกสภาตำบล ตามมติของสภาองค์การบริหารส่วนตำบล

2) นายกององค์การบริหารส่วนตำบล ทำหน้าที่ควบคุมและรับผิดชอบในการบริหารราชการขององค์การบริหารส่วนตำบลและเป็นผู้บังคับบัญชาพนักงานส่วนตำบลและพนักงานจ้าง ซึ่งมาจากการเลือกตั้งโดยตรงจากราษฎรผู้มีสิทธิเลือกตั้งในเขตองค์การบริหารส่วนตำบล อยู่ในตำแหน่งคราวละ 4 ปี และนายกององค์การบริหารส่วนตำบลเป็นผู้แต่งตั้งรองนายกององค์การบริหารส่วนตำบล และเลขานุการ นายกององค์การบริหารส่วนตำบล โดยมีรองนายกององค์การบริหารส่วนตำบล เป็นผู้ช่วยเหลือในการบริหาร ราชการขององค์การบริหารส่วนตำบล ตามที่นายกององค์การบริหารส่วนตำบลมอบหมาย องค์การบริหารส่วนตำบลคลองน้อยมีรองนายกององค์การบริหารส่วนตำบล 2 คน และเลขานุการนายกององค์การบริหารส่วนตำบล 1 คน

9.1.1 ฝ่ายสภาองค์การบริหารส่วนตำบลคลองน้อย

1. นายพิทักษ์ อั้งเกรียด	ประธานสภาองค์การบริหารส่วนตำบลคลองน้อย
2. นายสุรพันธ์ จิตรจำนงค์	รองประธานสภาองค์การบริหารส่วนตำบลคลองน้อย
3. นายปัญญา เพ็งเคียน	เลขานุการสภาองค์การบริหารส่วนตำบลคลองน้อย
4. นายสยาม สงชาติ	สมาชิกสภาองค์การบริหารส่วนตำบลคลองน้อย หมู่ที่ 1
5. นายอำพล รัตน์นะ	สมาชิกสภาองค์การบริหารส่วนตำบลคลองน้อย หมู่ที่ 3
6. นายโกมล ช่วยบำรุง	สมาชิกสภาองค์การบริหารส่วนตำบลคลองน้อย หมู่ที่ 4
7. นายจารึก เพชรบ้านนา	สมาชิกสภาองค์การบริหารส่วนตำบลคลองน้อย หมู่ที่ 6
8. นางจำปี หวานน้ำ	สมาชิกสภาองค์การบริหารส่วนตำบลคลองน้อย หมู่ที่ 7
9. นายวิโรจน์ บุญทองเล็ก	สมาชิกสภาองค์การบริหารส่วนตำบลคลองน้อย หมู่ที่ 9
10. นายสมโชค เจริญ	สมาชิกสภาองค์การบริหารส่วนตำบลคลองน้อย หมู่ที่ 10

9.1.2 ฝ่ายผู้บริหารองค์การบริหารส่วนตำบลคลองน้อย

1. นายมนชัย สุขแพ	นายกององค์การบริหารส่วนตำบลคลองน้อย
2. นายอรุณ ชาวประกอบ	รองนายกององค์การบริหารส่วนตำบลคลองน้อย
3. นายบรรพต คงโตรม	รองนายกององค์การบริหารส่วนตำบลคลองน้อย
4. นายสถาพร กาสสมุทร	เลขานุการนายกององค์การบริหารส่วนตำบลคลองน้อย

9.1.3 ทำเนียบผู้บริหารท้องถิ่น

1. นายสุชาติ นามบุศย์	ดำรงตำแหน่ง พ.ศ. 2540 – พ.ศ. 2543
2. นายอุกรณ์ รัตนรังษี	ดำรงตำแหน่ง พ.ศ. 2543 – พ.ศ. 2544
3. นายวิชัย สุขแพ	ดำรงตำแหน่ง พ.ศ. 2544 – พ.ศ. 2548
4. นายจำนง ชวบบำรุง	ดำรงตำแหน่ง พ.ศ. 2548 – พ.ศ. 2556
5. นายมนชัย สุขแพ	ดำรงตำแหน่ง พ.ศ. 2556 – ปัจจุบัน

9.2 ศักยภาพด้านบุคลากร

การบริหารงานขององค์การบริหารส่วนตำบลคลองน้อยแบ่งเป็น สำนักงานปลัดองค์การบริหารส่วนตำบล กองคลัง กองช่าง โดยมีปลัดองค์การบริหารส่วนตำบลเป็นผู้บังคับบัญชาและรับผิดชอบงานประจำทั่วไปขององค์การบริหารส่วนตำบล

ปัจจุบันองค์การบริหารส่วนตำบลคลองน้อย มีบุคลากรทั้งสิ้น 40 คน แบ่งเป็น พนักงานส่วนตำบล 18 คน และพนักงานจ้างตามภารกิจ 12 คน พนักงานจ้างทั่วไป 10 คน โดยมีการแบ่งส่วนราชการออกเป็น 3 ส่วน คือ

1. สำนักปลัด มีหัวหน้าสำนักปลัดเป็นผู้บังคับบัญชาดูแลภายในสำนักปลัด
2. กองคลัง มีผู้อำนวยการกองคลังเป็นผู้บังคับบัญชาดูแลภายในกองคลัง
3. กองช่าง มีผู้อำนวยการกองช่างเป็นผู้บังคับบัญชาดูแลภายในกองช่าง

ตารางแสดงจำนวนบุคลากรในส่วนราชการต่างๆ ขององค์การบริหารส่วนตำบลคลองน้อย

ส่วนราชการ	พนักงานส่วนตำบล (คน)	พนักงานจ้าง ตามภารกิจ(คน)	พนักงานจ้าง ทั่วไป(คน)	รวม
ปลัด อบต.	-	-	-	-
1.สำนักปลัด	12	7	7	26
2.กองคลัง	4	3	2	9
3.กองช่าง	2	2	1	5
รวม	18	12	10	40

ที่มา : งานการเจ้าหน้าที่ สำนักปลัด องค์การบริหารส่วนตำบลคลองน้อย (ข้อมูล ณ ตุลาคม 2564)

ส่วนที่ 2

ยุทธศาสตร์การพัฒนากองคกรปกครองส่วนท้องถิ่น

1. ความสัมพันธ์ระหว่างแผนพัฒนาระดับมหภาค

1) แผนยุทธศาสตร์ชาติ 20 ปี (พ.ศ. 2561 – 2580)



ยุทธศาสตร์ชาติ 20 ปี (พ.ศ. 2561-2580) เป็นยุทธศาสตร์ชาติฉบับแรกของประเทศไทย ตามรัฐธรรมนูญแห่งราชอาณาจักรไทย ซึ่งจะต้องนำไปสู่การปฏิบัติเพื่อให้ประเทศไทยบรรลุวิสัยทัศน์ “ประเทศไทยมีความมั่นคง มั่งคั่ง ยั่งยืน เป็นประเทศพัฒนาแล้ว ด้วยการพัฒนาตามหลักปรัชญาของเศรษฐกิจพอเพียง” หรือคติพจน์ที่ว่า มั่นคง มั่งคั่ง ยั่งยืน โดยแผนพัฒนาพัฒนาเศรษฐกิจและสังคมแห่งชาติ ฉบับที่ 12 ได้นำวิสัยทัศน์ดังกล่าว มาเป็นกรอบในการพัฒนาจะมุ่งบรรลุเป้าหมายในระยะ 5 ปีที่จะสามารถต่อยอดในระยะต่อไปเพื่อให้บรรลุเป้าหมายการพัฒนาระยะยาวตามยุทธศาสตร์ชาติ 20 ปี ในขณะที่แนวโน้มโลกที่มีการพัฒนาเทคโนโลยีใหม่อย่างรวดเร็ว ประเทศต่างๆ กำลังเร่งพัฒนานวัตกรรมและนำมาใช้ในการเพิ่มมูลค่าผลผลิตและเพิ่มผลิตภาพการผลิตเพื่อเป็นอาวุธสำคัญในการต่อสู้ในสนามแข่งขันของโลกและการใช้ในการยกระดับคุณภาพชีวิตของประชาชน ในการเร่งพัฒนานวัตกรรมและนำมาใช้ขับเคลื่อนการพัฒนาในทุกๆ ด้าน โดยต้องผลักดันขับเคลื่อนการปฏิรูปในเรื่องคุณภาพการศึกษาและการเรียนรู้ การลงทุนในการวิจัยและพัฒนา การพัฒนาวิทยาศาสตร์และเทคโนโลยี รวมทั้งการสร้างโอกาสในการพัฒนาและการใช้นวัตกรรมในระดับชุมชนและพัฒนาด้านสังคมเพื่อปรับโครงสร้างประเทศไทยไปสู่ Thailand 4.0 ที่ขับเคลื่อนด้วยความรู้และนวัตกรรม โดยไม่ทิ้งใครไว้เบื้องหลัง และเป้าหมายการพัฒนามิติต่างๆ สอดคล้องกับเป้าหมายการพัฒนายั่งยืน

วิสัยทัศน์ประเทศไทย “ประเทศไทยมีความมั่นคง มั่งคั่ง ยั่งยืน เป็นประเทศพัฒนาแล้ว ด้วยการพัฒนาตามหลักปรัชญาของเศรษฐกิจพอเพียง” หรือเป็นคติพจน์ประจำชาติว่า “มั่นคง มั่งคั่ง ยั่งยืน” เพื่อสนองต่อผลประโยชน์แห่งชาติอันได้แก่ การมีเอกราช อธิปไตย การดำรงอยู่อย่างมั่นคง และยั่งยืนของสถาบันหลักของชาติและประชาชนจากภัยคุกคามทุกรูปแบบ การอยู่ร่วมกันในชาติอย่างสันติสุข เป็นปึกแผ่นมีความมั่นคงทางสังคมท่ามกลางพหุสังคมและการมีเกียรติและศักดิ์ศรีของความเป็นมนุษย์ความเจริญเติบโตของชาติความเป็นธรรมและความอยู่ดีมีสุขของประชาชน ความยั่งยืนของฐานทรัพยากรธรรมชาติ สิ่งแวดล้อมความมั่นคงทางพลังงานและอาหาร ความสามารถในการรักษาผลประโยชน์ของชาติภายใต้การเปลี่ยนแปลงของสภาวะแวดล้อมระหว่างประเทศ และการอยู่ร่วมกันอย่างสันติประสานสอดคล้องกันด้านความมั่นคงในประชาคมอาเซียนและประชาคมโลกอย่างมีเกียรติและศักดิ์ศรี

ความมั่นคง หมายถึง การมีความมั่นคงปลอดภัยจากภัยและการเปลี่ยนแปลงทั้งภายในประเทศและภายนอกประเทศในทุกระดับ ทั้งระดับประเทศ สังคม ชุมชน ครัวเรือน และปัจเจกบุคคล และมีความมั่นคง ในทุกมิติทั้งมิติทางการทหาร เศรษฐกิจ สังคม สิ่งแวดล้อม และการเมือง เช่น ประเทศมีความมั่นคงในเอกราชและอธิปไตย มีการปกครองระบอบประชาธิปไตยที่มีพระมหากษัตริย์ทรงเป็นประมุข สถาบันชาติศาสนาพระมหากษัตริย์ มีความเข้มแข็งเป็นศูนย์กลางและเป็นที่ยึดเหนี่ยวจิตใจของประชาชนมีระบบการเมืองที่มั่นคง เป็นกลไกที่นำไปสู่การบริหารประเทศที่ต่อเนื่องและโปร่งใสตามหลักธรรมาภิบาล สังคมมีความปรองดองและความสามัคคีสามารถผนึกกำลังเพื่อพัฒนาประเทศ ชุมชนมีความเข้มแข็งครอบครัวมีความอบอุ่น ประชาชนมีความมั่นคงในชีวิต มีงานและรายได้ที่มั่นคงพอเพียงกับการดำรงชีวิตมีการออมสำหรับวัยเกษียณ ความมั่นคงของอาหาร พลังงาน และน้ำที่มีที่อยู่อาศัยและความปลอดภัยในชีวิตทรัพย์สิน

ความมั่งคั่ง หมายถึง ประเทศไทยมีการขยายตัวของเศรษฐกิจอย่างต่อเนื่องและมีความยั่งยืนจนเข้าสู่กลุ่มประเทศรายได้สูง ความเหลื่อมล้ำ ของการพัฒนาดลดลง ประชากรมีความอยู่ดีมีสุขได้รับผลประโยชน์จากการพัฒนาอย่างเท่าเทียมกันมากขึ้น และมีการพัฒนาอย่างทั่วถึงทุกภาคส่วนมีคุณภาพชีวิตตามมาตรฐานขององค์การสหประชาชาติไม่มีประชาชนที่อยู่ในภาวะความยากจนเศรษฐกิจในประเทศมีความเข้มแข็ง ขณะเดียวกันต้องมีความสามารถในการแข่งขันกับประเทศต่าง ๆ ทั้งในตลาดโลกและตลาดภายในประเทศเพื่อให้สามารถสร้างรายได้ทั้งจากภายในและภายนอกประเทศตลอดจนมีการสร้างฐานเศรษฐกิจและสังคมแห่งอนาคตเพื่อให้สอดคล้องกับบริบทการพัฒนาที่เปลี่ยนแปลงไป และประเทศไทยมีบทบาทที่สำคัญในเวทีโลก และมีความสัมพันธ์ทางเศรษฐกิจและการค้าอย่างแน่นแฟ้นกับประเทศในภูมิภาคเอเชีย เป็นจุดสำคัญของการเชื่อมโยงในภูมิภาค ทั้งการคมนาคมขนส่ง การผลิต การค้า การลงทุน และการทำธุรกิจ เพื่อให้เป็นพลังในการพัฒนา นอกจากนี้ยังมีความสมบูรณ์ในทุนที่จะสามารถสร้างการพัฒนาต่อเนื่องไปได้ ได้แก่ ทุนมนุษย์ทุนทางปัญญาทุนทางการเงิน ทุนที่เป็นเครื่องมือเครื่องจักร ทุนทางสังคม และทุนทรัพยากรธรรมชาติและสิ่งแวดล้อม

ความยั่งยืน หมายถึง การพัฒนาที่สามารถสร้างความเจริญ รายได้ และคุณภาพชีวิตของประชาชนให้เพิ่มขึ้นอย่างต่อเนื่อง ซึ่งเป็นการเจริญเติบโตของเศรษฐกิจที่อยู่บนหลักการใช้การรักษาและการฟื้นฟูฐานทรัพยากรธรรมชาติอย่างยั่งยืน ไม่ใช่ทรัพยากรธรรมชาติจนเกินพอดีไม่สร้างมลภาวะต่อสิ่งแวดล้อม จนเกินความสามารถในการรองรับและเยียวยาของระบบนิเวศ การผลิตและการบริโภคเป็นมิตรกับสิ่งแวดล้อม และสอดคล้องกับเป้าหมายการพัฒนาที่ยั่งยืน ทรัพยากรธรรมชาติมีความอุดมสมบูรณ์มากขึ้นและสิ่งแวดล้อมมีคุณภาพดีขึ้น คนมีความรับผิดชอบต่อสังคม มีความเอื้ออาทร เสียสละเพื่อผลประโยชน์ส่วนรวมรัฐบาล มีนโยบายที่มุ่งประโยชน์ส่วนรวมอย่างยั่งยืนและให้ความสำคัญกับการมีส่วนร่วมของประชาชน และทุกภาคส่วนในสังคมยึดถือและปฏิบัติตามหลักปรัชญาของเศรษฐกิจพอเพียงเพื่อการพัฒนาอย่างสมดุลมีเสถียรภาพและยั่งยืน



โดยมีเป้าหมายการพัฒนาประเทศคือ “ประเทศชาติมั่นคง ประชาชนมีความสุข เศรษฐกิจพัฒนาอย่างต่อเนื่อง สังคมเป็นธรรม ฐานทรัพยากรธรรมชาติยั่งยืน” โดยยกระดับศักยภาพของประเทศในหลากหลายมิติ พัฒนาคนในทุกมิติและในทุกช่วงวัยให้เป็นคนดีเก่ง และมีคุณภาพ สร้างโอกาสและความเสมอภาคทางสังคมสร้างการเติบโตบนคุณภาพชีวิตที่เป็นมิตรกับสิ่งแวดล้อม และมีภาครัฐของประชาชนเพื่อประชาชนและประโยชน์ส่วนรวม โดยการประเมินผลการพัฒนาตามยุทธศาสตร์ชาติประกอบด้วย

- 1) ความอยู่ดีมีสุขของคนไทยและสังคมไทย
- 2) ชีตความสามารถในการแข่งขัน การพัฒนาเศรษฐกิจ และการกระจายรายได้
- 3) การพัฒนาทรัพยากรมนุษย์ของประเทศ
- 4) ความเท่าเทียมและความเสมอภาคของสังคม
- 5) ความหลากหลายทางชีวภาพ คุณภาพสิ่งแวดล้อม และความยั่งยืนของทรัพยากรธรรมชาติ
- 6) ประสิทธิภาพการบริหารจัดการและการเข้าถึงการให้บริการของภาครัฐ

ประเด็นยุทธศาสตร์ชาติ

เพื่อให้ประเทศไทยสามารถยกระดับการพัฒนาให้บรรลุตามวิสัยทัศน์ “ประเทศไทยมีความมั่นคง มั่งคั่ง ยั่งยืน เป็นประเทศพัฒนาแล้ว ด้วยการพัฒนาตามหลักปรัชญาของเศรษฐกิจพอเพียง” และเป้าหมายการพัฒนาประเทศข้างต้น จึงจำเป็นต้องกำหนดยุทธศาสตร์การพัฒนาประเทศระยะยาวที่จะทำให้ประเทศไทยมีความมั่นคงในเอกราชและอธิปไตย มีภูมิคุ้มกันต่อการเปลี่ยนแปลงจากปัจจัยภายในและภายนอกประเทศ ในทุกมิติทุกรูปแบบและทุกระดับ ภาคเกษตรกรรม ภาคอุตสาหกรรม และภาคบริการของประเทศได้รับการพัฒนายกระดับไปสู่การใช้เทคโนโลยีและนวัตกรรมในการสร้างมูลค่าเพิ่มและพัฒนาโลกที่สำคัญในการขับเคลื่อนเศรษฐกิจใหม่ที่จะสร้างและเพิ่มศักยภาพในการแข่งขันของประเทศ เพื่อยกระดับฐานรายได้ของประชาชนในภาพรวมและกระจายผลประโยชน์ไปสู่ภาคส่วนต่าง ๆ ได้อย่างเหมาะสมคนไทยได้รับการพัฒนาให้เป็นคนดีเก่ง มีวินัย คำนึงถึงผลประโยชน์ส่วนรวมและมีศักยภาพในการคิดวิเคราะห์สามารถ “รู้รับ ปรับใช้” เทคโนโลยีใหม่ได้อย่างต่อเนื่อง สามารถเข้าถึงบริการพื้นฐานระบบสวัสดิการ และกระบวนการยุติธรรมได้อย่างเท่าเทียมกันโดยไม่มีใครถูกทิ้งไว้ข้างหลัง

การพัฒนาประเทศในช่วงระยะเวลาของยุทธศาสตร์ชาติ จะมุ่งเน้นการสร้างสมดุลระหว่างการพัฒนา ความมั่นคง เศรษฐกิจ สังคม และสิ่งแวดล้อม โดยการมีส่วนร่วมของทุกภาคส่วนในรูปแบบ “ประชารัฐ” โดยประกอบด้วย 6 ยุทธศาสตร์ ได้แก่ ยุทธศาสตร์ชาติด้านความมั่นคง ยุทธศาสตร์ชาติด้านการสร้าง ความสามารถในการแข่งขัน ยุทธศาสตร์ชาติด้านการพัฒนาและเสริมสร้างศักยภาพทรัพยากรมนุษย์ ยุทธศาสตร์ ชาติด้านการสร้างโอกาสและความเสมอภาคทางสังคม ยุทธศาสตร์ชาติด้านการสร้างการเติบโตบนคุณภาพชีวิต ที่เป็นมิตรต่อสิ่งแวดล้อม และยุทธศาสตร์ชาติด้านการปรับสมดุลและพัฒนาระบบการบริหารจัดการภาครัฐ โดยแต่ละยุทธศาสตร์มีเป้าหมายและประเด็นการพัฒนา ดังนี้

1. ยุทธศาสตร์ชาติด้านความมั่นคง มีเป้าหมายการพัฒนาที่สำคัญ คือ ประเทศชาติมั่นคง ประชาชนมีความสุข เน้นการบริหารจัดการสถานะแวดล้อมของประเทศให้มีความมั่นคง ปลอดภัย เอกราช อธิปไตย และมีความสงบเรียบร้อยในทุกระดับ ตั้งแต่ระดับชาติ สังคม ชุมชน มุ่งเน้นการพัฒนาคณะกรรมาธิการ เทคโนโลยีและระบบฐานข้อมูลขนาดใหญ่ให้มีความพร้อมสามารถรับมือกับภัยคุกคามและภัยพิบัติได้ทุกรูปแบบ และทุกระดับความรุนแรง ควบคู่ไปกับการป้องกันและแก้ไขปัญหาด้านความมั่นคงที่มีอยู่ในปัจจุบัน และที่อาจจะเกิดขึ้นในอนาคต ใช้กลไกการแก้ไขปัญหาแบบบูรณาการทั้งกับส่วนราชการ ภาคเอกชน ประชาสังคม และองค์กร ที่ไม่ใช่รัฐ รวมถึงประเทศเพื่อนบ้านและมิตรประเทศทั่วโลกบนพื้นฐานของหลักธรรมาภิบาล เพื่อเอื้ออำนวยประโยชน์ต่อการดำเนินการของยุทธศาสตร์ชาติด้านอื่น ๆ ให้สามารถขับเคลื่อนไปได้ตามทิศทาง และเป้าหมาย ที่กำหนด

2. ยุทธศาสตร์ชาติด้านการสร้างความสามารถในการแข่งขัน มีเป้าหมายการพัฒนาที่มุ่งเน้นการยกระดับศักยภาพของประเทศในหลากหลายมิติบนพื้นฐานแนวคิด 3 ประการ ได้แก่

(1) “ต่อยอดอดีต” โดยมองกลับไปที่เราทำมาทางเศรษฐกิจ อุตสาหกรรมวัฒนธรรม ประเพณี วิถีชีวิตและจุดเด่นทางทรัพยากรธรรมชาติที่หลากหลาย รวมทั้งความได้เปรียบเชิงเปรียบเทียบของประเทศในด้านอื่น ๆ นำมาประยุกต์ผสมผสานกับเทคโนโลยีและนวัตกรรม เพื่อให้สอดคล้องกับบริบทของเศรษฐกิจและสังคมโลกสมัยใหม่

(2) “ปรับปัจจุบัน” เพื่อปูทางสู่อนาคต ผ่านการพัฒนาโครงสร้างพื้นฐานของประเทศในมิติต่างๆ ทั้งโครงข่ายระบบคมนาคมและขนส่ง โครงสร้างพื้นฐานวิทยาศาสตร์เทคโนโลยีและดิจิทัล และการปรับสภาพแวดล้อมให้เอื้อต่อการพัฒนาอุตสาหกรรมและบริการอนาคต

(3) “สร้างคุณค่าใหม่ในอนาคต” ด้วยการเพิ่มศักยภาพของผู้ประกอบการ พัฒนาคู่มือใหม่ รวมถึงปรับรูปแบบธุรกิจ เพื่อตอบสนองต่อความต้องการของตลาดผสมผสานกับยุทธศาสตร์ที่รองรับอนาคต บนพื้นฐานของการต่อยอดอดีตและปรับปัจจุบัน พร้อมทั้งการส่งเสริมและสนับสนุนจากภาครัฐให้ประเทศไทยสามารถสร้างฐานรายได้และการจ้างงานใหม่ ขยายโอกาสทางการค้าและการลงทุนในเวทีโลก ควบคู่ไปกับการยกระดับรายได้และการกินดีอยู่ดีรวมถึงการเพิ่มขึ้นของคนชั้นกลางและลดความเหลื่อมล้ำของคนในประเทศได้ในคราวเดียวกัน

3. ยุทธศาสตร์ชาติด้านการพัฒนาและเสริมสร้างศักยภาพทรัพยากรมนุษย์ มีเป้าหมาย การพัฒนาที่สำคัญเพื่อพัฒนาคนในทุกมิติและในทุกช่วงวัยให้เป็นคนดีเก่ง และมีคุณภาพ โดยคนไทยมีความพร้อมทั้งกาย ใจ สติปัญญา มีพัฒนาการที่ครอบคลุมและมีสุขภาพที่ดีในทุกช่วงวัยมีจิตสาธารณะ รับผิดชอบต่อสังคมและผู้อื่น มัธยัสถ์อดออม โอบอ้อมอารีมีวินัย รักชาติ ศาสนา และพระมหากษัตริย์ มีหลักคิดที่ถูกต้อง มีทักษะ ที่จำเป็นในศตวรรษที่ 21 มีทักษะสื่อสารภาษาอังกฤษและภาษาที่สาม และอนุรักษ์ภาษาท้องถิ่น มีนิสัยรักการเรียนรู้และการพัฒนาตนเองอย่างต่อเนื่องตลอดชีวิต สู่การเป็นคนไทยที่มีทักษะสูง เป็นนวัตกรรมนักคิด ผู้ประกอบการ เกษตรกรยุคใหม่และอื่น ๆ โดยมีสัมมาชีพตามความถนัดของตนเอง

4. ยุทธศาสตร์ชาติด้านการสร้างโอกาสและความเสมอภาคทางสังคม มีเป้าหมาย การพัฒนาที่ให้ความสำคัญกับการดึงเอาพลังของภาคส่วนต่าง ๆ ทั้งภาคเอกชน ประชาสังคม ชุมชนท้องถิ่น มาร่วมขับเคลื่อน โดยการสนับสนุนการรวมตัวของประชาชนในการร่วมคิดร่วมทำเพื่อส่วนรวม การกระจายอำนาจและความรับผิดชอบต่อสื่อกองไกลบริหารราชการแผ่นดินในระดับท้องถิ่นการเสริมสร้างความเข้มแข็งของชุมชนในการจัดการตนเอง และการเตรียมความพร้อมของประชากรไทยทั้งในมิติสุขภาพ เศรษฐกิจ สังคม และสภาพแวดล้อมให้เป็นประชากรที่มีคุณภาพ สามารถพึ่งตนเองและทำประโยชน์แก่ครอบครัว ชุมชนและสังคมให้นานที่สุด โดยรัฐให้หลักประกันการเข้าถึงบริการและสวัสดิการที่มีคุณภาพอย่างเป็นธรรมและทั่วถึง

5. ยุทธศาสตร์ชาติด้านการสร้างการเติบโตบนคุณภาพชีวิตที่เป็นมิตรกับสิ่งแวดล้อม มีเป้าหมายการพัฒนาที่สำคัญเพื่อนำไปสู่การบรรลุเป้าหมายการพัฒนาที่ยั่งยืนในทุกมิติทั้งด้านสังคม เศรษฐกิจ สิ่งแวดล้อมธรรมชาติและความเป็นหุ้นส่วนความร่วมมือระหว่างกันทั้งภายในและภายนอกประเทศอย่างบูรณาการใช้พื้นที่เป็นตัวตั้งในการกำหนดกลยุทธ์และแผนงานและการให้ทุกฝ่ายที่เกี่ยวข้องได้เข้ามามีส่วนร่วมในแบบทางตรงให้มากที่สุดเท่าที่จะเป็นไปได้ โดยเป็นการดำเนินการบนพื้นฐานการเติบโตร่วมกันไม่ว่าจะเป็นทางเศรษฐกิจ สิ่งแวดล้อม และคุณภาพชีวิตโดยให้ความสำคัญกับการสร้างสมดุลทั้ง 3 ด้าน อันจะนำไปสู่ความยั่งยืนเพื่อคนรุ่นต่อไปอย่างแท้จริง

6. ยุทธศาสตร์ชาติด้านการปรับสมดุลและพัฒนาระบบการบริหารจัดการภาครัฐ มีเป้าหมายการพัฒนาที่สำคัญเพื่อปรับเปลี่ยนภาครัฐที่ยึดหลัก “ภาครัฐของประชาชนเพื่อประชาชนและประโยชน์ส่วนรวม” โดยภาครัฐต้องมีขนาดที่เหมาะสมกับบทบาทภารกิจ แยกแยะบทบาทหน่วยงานของรัฐที่ทำหน้าที่ในการกำกับหรือในการให้บริการในระบบเศรษฐกิจที่มีการแข่งขันมีสมรรถนะสูงยึดหลักธรรมาภิบาล ปรับวัฒนธรรมการทำงาน ให้มุ่งผลสัมฤทธิ์และผลประโยชน์ส่วนรวมมีความทันสมัย และพร้อมที่จะปรับตัวให้ทันต่อการเปลี่ยนแปลงของโลกอยู่ตลอดเวลา โดยเฉพาะอย่างยิ่งการนำนวัตกรรมเทคโนโลยีข้อมูลขนาดใหญ่

ระบบการทำงานที่เป็นดิจิทัลเข้ามาประยุกต์ใช้อย่างคุ้มค่าและปฏิบัติงานเทียบได้กับมาตรฐานสากล รวมทั้งมีลักษณะเปิดกว้างเชื่อมโยงถึงกัน และเปิดโอกาสให้ทุกภาคส่วนเข้ามามีส่วนร่วมเพื่อตอบสนองความต้องการของประชาชนได้อย่างสะดวก รวดเร็วและโปร่งใส โดยทุกภาคส่วนในสังคมต้องร่วมกันปลูกฝังค่านิยมความซื่อสัตย์สุจริตความมัธยัสถ์และสร้างจิตสำนึกในการปฏิเสธไม่ยอมรับการทุจริตประพฤติมิชอบอย่างสิ้นเชิง นอกจากนี้กฎหมายต้องมีความชัดเจนมีเพียงเท่าที่จำเป็นมีความทันสมัย มีความเป็นสากลมีประสิทธิภาพ และนำไปสู่การลดความเหลื่อมล้ำและเอื้อต่อการพัฒนา โดยกระบวนการยุติธรรมมีการบริหารที่มีประสิทธิภาพ เป็นธรรมไม่เลือกปฏิบัติและการอำนวยความสะดวกตามหลักนิติธรรม

ข้อมูล : สำนักงานสภาพัฒนาการเศรษฐกิจและสังคมแห่งชาติ

www.nesdc.go.th/ยุทธศาสตร์ชาติ/

ยุทธศาสตร์ชาติ กับ SDGs

SDGs คือ หลังจากเป้าหมายการพัฒนาแห่งสหัสวรรษ (Millennium Development Goals – MDGs) ซึ่งต้องการเสริมสร้างมาตรฐานชีวิตความเป็นอยู่ของประชาชน ได้สิ้นสุดลงเมื่อปี 2015 นั้น องค์การสหประชาชาติจึงจัดทำเป้าหมายเพื่อการพัฒนาที่ยั่งยืน (Sustainable Development Goals – SDGs) ทั้งหมด 17 ข้อ มุ่งหวังจะช่วยแก้ปัญหาที่โลกกำลังเผชิญอยู่ เช่น ความยากจน ความไม่เท่าเทียม สภาวะโลกร้อนและสันติสุข เพื่อเสริมแนวคิด “ไม่เป็นการทิ้งใครไว้ข้างหลัง” คาดว่าจะทำสำเร็จได้ภายในปี 2030

การพัฒนาที่ยั่งยืน (Sustainable Development) คือ แนวทางการพัฒนาที่ตอบสนองความต้องการของคนรุ่นปัจจุบัน โดยไม่ลดทอนความสามารถในการตอบสนอง ความต้องการของคนรุ่นหลัง (Brundtland Report, 1987) โดยการบรรลุการพัฒนาที่ยั่งยืน มีองค์ประกอบสำคัญ 3 ประการ ได้แก่ การเติบโตทางเศรษฐกิจ (economic growth) ความครอบคลุมทางสังคม (social inclusion) และการคุ้มครองสิ่งแวดล้อม (environmental protection) และในการประชุมสมัชชาสหประชาชาติ สมัยสามัญ ครั้งที่ 70 เมื่อวันที่ 25 กันยายน 2558 ณ สำนักงานใหญ่สหประชาชาติ ประเทศไทยและประเทศสมาชิกสหประชาชาติ รวม 193 ประเทศ ร่วมลงนามรับรองวาระการพัฒนาที่ยั่งยืน ค.ศ. 2030 (2030 Agenda for Sustainable Development) ซึ่งเป็นกรอบการพัฒนาของโลกเพื่อร่วมกันบรรลุการพัฒนาทางสังคม เศรษฐกิจ และสิ่งแวดล้อมอย่างยั่งยืน โดยไม่ทิ้งใครไว้ข้างหลัง ภายในปี ค.ศ. 2030 โดยกำหนดให้มีเป้าหมายการพัฒนาที่ยั่งยืน (Sustainable Development Goals: SDGs) เป็นแนวทางให้ประเทศดำเนินการร่วมกัน

เป้าหมายการพัฒนาที่ยั่งยืน (SDGs) 17 เป้าหมาย ประกอบด้วย 169 เป้าหมายย่อย (SDG Targets) ที่มีความเป็นสากล เชื่อมโยงและเกื้อหนุนกัน และกำหนดให้มี 247 ตัวชี้วัด เพื่อใช้ติดตามและประเมินความก้าวหน้าของการพัฒนา โดยสามารถจัดกลุ่ม SDGs ตามปัจจัยที่เชื่อมโยงกันใน 5 มิติ (5P) ได้แก่

- (1) **การพัฒนาคน (People)** ให้ความสำคัญกับการขจัดปัญหาความยากจนและความหิวโหย และลดความเหลื่อมล้ำในสังคม
- (2) **สิ่งแวดล้อม (Planet)** ให้ความสำคัญกับการปกป้องและรักษาทรัพยากรธรรมชาติและสภาพภูมิอากาศเพื่อพลเมืองโลกรุ่นต่อไป
- (3) **เศรษฐกิจและความมั่งคั่ง (Prosperity)** ส่งเสริมให้ประชาชนมีความเป็นอยู่ที่ดีและสอดคล้องกับธรรมชาติ
- (4) **สันติภาพและความยุติธรรม (Peace)** ยึดหลักการอยู่ร่วมกันอย่างสันติ มีสังคมที่สงบสุข

และไม่แบ่งแยก และ

(5) ความเป็นหุ้นส่วนการพัฒนา (Partnership) ความร่วมมือของทุกภาคส่วนในการ

ขับเคลื่อนวาระการพัฒนาที่ยั่งยืน

เป้าหมาย SDGs กับเรื่องยุทธศาสตร์ชาติ และเรื่องแผนพัฒนาเศรษฐกิจและสังคมแห่งชาติ มีความเชื่อมโยงกันจากเป้าหมายการพัฒนาที่ยั่งยืน SDGs ที่กล่าวถึงตอนต้น ซึ่งให้เห็นถึงความจำเป็นที่ประเทศไทยต้องกำหนดยุทธศาสตร์ชาติมีเป้าหมายระยะยาวมีการดำเนินงานที่ต่อเนื่อง เพื่อการพัฒนาที่ยั่งยืนสำหรับแผนพัฒนาเศรษฐกิจและสังคมแห่งชาติ ก็จะเป็นแผนที่เชื่อมโยงจากยุทธศาสตร์และเป้าหมายระยะยาว มาสู่แผนดำเนินงานที่ชัดเจนเป็นช่วงเวลา ทุกระยะ 5 ปีสิ่งที่ต้องเน้นย้ำ คือ ยุทธศาสตร์ชาติต้องเกิดจากกระบวนการมีส่วนร่วมของประชาชนในชาติ ร่วมกันคิด ร่วมกันจัดทำ ซึ่งเป็นข้อกำหนดที่เขียนไว้ชัดเจนในร่างรัฐธรรมนูญฉบับลงประชามติ อยู่ในมาตราที่ 65 วรรคสอง คือ “การจัดทำยุทธศาสตร์ชาติต้องมีการมีส่วนร่วม และการรับฟังความคิดเห็นของประชาชนทุกภาคส่วนอย่างทั่วถึงด้วย ”



2) แผนพัฒนาเศรษฐกิจและสังคมแห่งชาติ ฉบับที่ 12 (พ.ศ.2560-2564)

2.1) แผนพัฒนาเศรษฐกิจและสังคมแห่งชาติฉบับที่ 12 (พ.ศ. 2560-2564)

แผนพัฒนาเศรษฐกิจและสังคมแห่งชาติ ฉบับที่ 12 (พ.ศ. 2560 – 2564) ได้จัดทำขึ้นในช่วงเวลาของการปฏิรูปประเทศและสถานการณ์โลกที่เปลี่ยนแปลงอย่างรวดเร็วและเชื่อมโยงกันใกล้ชิดกันมากขึ้น โดยได้น้อมนำหลัก“ปรัชญาของเศรษฐกิจพอเพียง”มาเป็นปรัชญานาทางในการพัฒนาประเทศต่อเนื่องจากแผนพัฒนาฉบับที่ 9-11 เพื่อเสริมสร้างภูมิคุ้มกันและช่วยให้สังคมไทยสามารถยืนหยัดอยู่ได้อย่างมั่นคงเกิดภูมิคุ้มกัน และมีการบริหารจัดการความเสี่ยงอย่างเหมาะสม ส่งผลให้การพัฒนาประเทศสู่ความสมดุลและยั่งยืน

ในการจัดทำแผนพัฒนาฯ ฉบับที่ 12 ครั้งนี้ สำนักงานคณะกรรมการพัฒนาการเศรษฐกิจและสังคมแห่งชาติ (สศช.) ได้จัดทำบนพื้นฐานของกรอบยุทธศาสตร์ชาติ 20 ปี (พ.ศ. 2560 – 2579) ซึ่งเป็นแผนหลักของการพัฒนาประเทศ และเป้าหมายการพัฒนาที่ยั่งยืน (Sustainable Development Goals: SDGs) รวมทั้งการปรับโครงสร้างประเทศไทยไปสู่ประเทศไทย 4.0 ตลอดจนประเด็นการปฏิรูปประเทศ นอกจากนี้ได้ให้ความสำคัญกับการมีส่วนร่วมของภาคีการพัฒนาทุกภาคส่วน ทั้งในระดับกลุ่มอาชีพ ระดับภาค และระดับประเทศในทุกขั้นตอนของแผนฯ อย่างกว้างขวางและต่อเนื่อง เพื่อร่วมกันกำหนดวิสัยทัศน์และทิศทางการพัฒนาประเทศ รวมทั้งร่วมจัดทำรายละเอียดยุทธศาสตร์ของแผนฯ เพื่อมุ่งสู่ “ความมั่นคง มั่งคั่ง และยั่งยืน”

การพัฒนาประเทศในระยะแผนพัฒนาฯ ฉบับที่ 12 จึงเป็นจุดเปลี่ยนที่สำคัญในการเชื่อมต่อกับยุทธศาสตร์ชาติ 20 ปี ในลักษณะการแปลงยุทธศาสตร์ระยะยาวสู่การปฏิบัติ โดยในแต่ละยุทธศาสตร์ของแผนพัฒนาฯ ฉบับที่ 12 ได้กำหนดประเด็นการพัฒนา พร้อมทั้งแผนงาน/โครงการสำคัญที่ต้องดำเนินการให้เห็นผลเป็นรูปธรรมในช่วง 5 ปีแรกของการขับเคลื่อนยุทธศาสตร์ชาติ เพื่อเตรียมความพร้อมคน สังคม และระบบเศรษฐกิจของประเทศให้สามารถปรับตัวรองรับผลกระทบจากการเปลี่ยนแปลงได้อย่างเหมาะสม ขณะเดียวกัน ยังได้กำหนดแนวคิดและกลไกการขับเคลื่อนและติดตามประเมินผลที่ชัดเจน เพื่อกำกับให้การพัฒนาเป็นไปอย่างมีทิศทางและเกิดประสิทธิภาพ นาไปสู่การพัฒนาเพื่อประโยชน์สุขที่ยั่งยืนของสังคมไทย

1.2.1 ภาพรวมการพัฒนาในช่วงแผนพัฒนาฯ ฉบับที่ 12

หลักการพัฒนาประเทศที่สำคัญในระยะแผนพัฒนาฯ ฉบับที่ 12 ยึดหลัก “ปรัชญาของเศรษฐกิจพอเพียง” “การพัฒนาที่ยั่งยืน” และ “คนเป็นศูนย์กลางการพัฒนา” ที่ต่อเนื่องจากแผนพัฒนาฯ ฉบับที่ 9-11 และยึดหลักการเจริญเติบโตทางเศรษฐกิจที่ลดความเหลื่อมล้ำและขับเคลื่อนการเจริญเติบโตจากการเพิ่มผลิตภาพการผลิตบนฐานการใช้ภูมิปัญญาและนวัตกรรม

สำหรับการกำหนดวิสัยทัศน์ของแผนพัฒนาฯ ฉบับนี้ยึดวิสัยทัศน์ของกรอบยุทธศาสตร์ชาติที่กำหนดว่า “ประเทศไทยมีความมั่นคง มั่งคั่ง ยั่งยืน เป็นประเทศพัฒนาแล้ว ด้วยการพัฒนาตามหลักปรัชญาของเศรษฐกิจพอเพียง” ในขณะที่การกำหนดเป้าหมายและตัวชี้วัดในด้านต่างๆ ของแผนพัฒนาฯ ได้ยึดเป้าหมายอนาคตประเทศไทยปี 2579 ที่เป็นเป้าหมายยุทธศาสตร์ชาติ 20 ปี มาเป็นกรอบในการกำหนดเป้าหมายที่จะบรรลุใน 5 ปี โดยที่เป้าหมายและตัวชี้วัดต้องสอดคล้องกับกรอบเป้าหมายการพัฒนาเศรษฐกิจสังคม และสิ่งแวดล้อม ที่องค์ระหว่างประเทศกำหนดขึ้น อาทิ การพัฒนาที่ยั่งยืน

(sustainable development goals : SDGs) ที่องค์การสหประชาชาติกำหนดขึ้น เป็นต้น ส่วนแนวทางการพัฒนา ได้บูรณาการนโยบายหรือประเด็นพัฒนาที่สำคัญของประเด็นการปฏิรูปประเทศ 37 วาระ และ ไทยแลนด์ 4.0 การจัดทำแผน ขับเคลื่อน และการติดตามประเมินผล เน้นกระบวนการมีส่วนร่วมทั้งจากภาครัฐ เอกชน ประชาชน และภาคการศึกษา ในทุกพื้นที่ของประเทศ เป็นกลไกประชารัฐที่รวมพลัง ให้สามารถกำหนด เป้าหมาย แนวทางการพัฒนา รวมทั้งแผนงานโครงการสำคัญที่ตอบสนองความต้องการและแก้ไขปัญหาให้กับ ประชาชนได้อย่างสอดคล้องกับภูมิสังคมและเกิดผลสัมฤทธิ์อย่างจริงจังใน 5 ปี

1.2.2.วัตถุประสงค์และเป้าหมายการพัฒนาในช่วงแผนพัฒนาฯ ฉบับที่ 12

1. เพื่อวางรากฐานให้คนไทยเป็นคนที่มีสมบูรณ์ มีคุณธรรมจริยธรรม มีระเบียบวินัย ค่านิยมที่ดี มีจิตสาธารณะ และมีความสุข โดยมีสุขภาพและสุขภาพที่ดี ครอบครัวอบอุ่น ตลอดจน เป็นคนเก่ง ที่มีทักษะความสามารถและพัฒนาตนเองได้ต่อเนื่องตลอดชีวิต

2. เพื่อให้คนไทยมีความมั่นคงทางเศรษฐกิจและสังคม ได้รับความเป็นธรรมในการเข้าถึง ทรัพยากรและบริการทางสังคมที่มีคุณภาพ ผู้ด้อยโอกาสได้รับการพัฒนาศักยภาพ รวมทั้งชุมชนมีความเข้มแข็งพึ่งพาตนเองได้

3. เพื่อให้เศรษฐกิจเข้มแข็ง แข่งขันได้ มีเสถียรภาพ และมีความยั่งยืน สร้างความเข้มแข็งของฐานการผลิตและบริการเดิมและขยายฐานใหม่โดยการใช้นวัตกรรมที่เข้มข้นมากขึ้น สร้างความเข้มแข็งของเศรษฐกิจ ฐานราก และสร้างความมั่นคงทางพลังงาน อาหาร และน้ำ

4. เพื่อรักษาและฟื้นฟูทรัพยากรธรรมชาติและคุณภาพสิ่งแวดล้อมให้สามารถสนับสนุนการเติบโตที่เป็นมิตรกับสิ่งแวดล้อมและการมีคุณภาพชีวิตที่ดีของประชาชน

5. เพื่อให้การบริหารราชการแผ่นดินมีประสิทธิภาพ โปร่งใส ทันสมัย และมีการทำงานเชิงบูรณาการของภาคีการพัฒนา

6. เพื่อให้มีการกระจายความเจริญไปสู่ภูมิภาค โดยการพัฒนาภาคและเมืองเพื่อรองรับการพัฒนายกระดับฐานการผลิตและบริการเดิมและขยายฐานการผลิตและบริการใหม่

7. เพื่อผลักดันให้ประเทศไทยมีความเชื่อมโยงกับประเทศต่างๆ ทั้งในระดับ อนุภูมิภาค ภูมิภาค และนานาชาติได้อย่างสมบูรณ์และมีประสิทธิภาพ รวมทั้งให้ประเทศไทยมีบทบาทและสร้างสรรค์ ในด้านการค้า การบริการ และการลงทุนภายใต้กรอบความร่วมมือต่างๆ ทั้งในระดับอนุภูมิภาค ภูมิภาค และโลก

1.2.4.ยุทธศาสตร์ในแผนพัฒนาฯ ฉบับที่ 12

ยุทธศาสตร์ในแผนพัฒนาฯ ฉบับที่ 12 มีทั้งหมด 10 ยุทธศาสตร์ โดยมี 6 ยุทธศาสตร์ตามกรอบยุทธศาสตร์ชาติ 20 ปี และอีก 4 ยุทธศาสตร์ที่เป็นปัจจัยสนับสนุน ดังนี้

- 1 ยุทธศาสตร์การเสริมสร้างและพัฒนาศักยภาพทุนมนุษย์
- 2 ยุทธศาสตร์การสร้างความเป็นธรรมและลดความเหลื่อมล้ำในสังคม
- 3 ยุทธศาสตร์การสร้างความเข้มแข็งทางเศรษฐกิจและแข่งขันได้อย่างยั่งยืน
- 4 ยุทธศาสตร์การเติบโตที่เป็นมิตรกับสิ่งแวดล้อมเพื่อการพัฒนาที่ยั่งยืน
- 5 ยุทธศาสตร์การเสริมสร้างความมั่นคงแห่งชาติเพื่อการพัฒนาประเทศสู่ความมั่งคั่งและยั่งยืน

- 6 ยุทธศาสตร์การบริหารจัดการในภาครัฐ การป้องกันการทุจริตประพฤติมิชอบ และธรรมาภิบาลในสังคมไทย
- 7 ยุทธศาสตร์การพัฒนาโครงสร้างพื้นฐานและระบบโลจิสติกส์
- 8 ยุทธศาสตร์การพัฒนาวิทยาศาสตร์ เทคโนโลยี วิจัย และนวัตกรรม
- 9 ยุทธศาสตร์พัฒนาภาค เมือง และพื้นที่เศรษฐกิจ
- 10 ยุทธศาสตร์ความร่วมมือระหว่างประเทศเพื่อการพัฒนา



(สรุปสาระสำคัญแผนพัฒนาเศรษฐกิจและสังคมแห่งชาติฉบับที่สิบสอง พ.ศ.2560-2564
สำนักงานคณะกรรมการพัฒนาเศรษฐกิจและสังคมแห่งชาติ สำนักงานนายกรัฐมนตรี)

ร่างแผนพัฒนาเศรษฐกิจและสังคมแห่งชาติ ฉบับที่ 13 (พ.ศ.2566–2570)

การดำเนินงานเพื่อขับเคลื่อนการพัฒนาเศรษฐกิจและสังคมของประเทศก่อนที่จะมีการประกาศใช้ยุทธศาสตร์ชาติ 20 ปี (พ.ศ. 2561 – 2580) ได้อาศัยแผนพัฒนาเศรษฐกิจและสังคมแห่งชาติเป็นแผนหลัก เพื่อเป็นกรอบในการวางแผนปฏิบัติราชการและแผนในระดับปฏิบัติต่างรวมถึงการจัดทำคำขอบประมาณรายจ่ายประจำปีให้มีความสอดคล้องเชื่อมโยงกัน แผนพัฒนาเศรษฐกิจและสังคมแห่งชาติในอดีตที่ผ่านมาจึงมีลักษณะครอบคลุมประเด็นการพัฒนาประเทศในทุกมิติอย่างรอบด้าน (Comprehensive Plan) เพื่อให้หน่วยงานภาครัฐทุกระดับสามารถเชื่อมโยงภารกิจและดำเนินการจัดทำแผนปฏิบัติราชการและคำขอบประมาณให้เชื่อมโยงสนับสนุนเป้าหมายของแผนฯ การพัฒนาประเทศภายใต้กรอบแผนพัฒนาฯ ที่ผ่านมาจึงให้ความสำคัญกับมิติการพัฒนาประเทศทุกด้านอย่างเท่าเทียมและสมดุลกัน โดยจุดเน้นของแต่ละยุทธศาสตร์การพัฒนามุ่งเน้นการบรรลุเป้าหมายของมิติการพัฒนาแต่ละด้านเป็นหลัก เพื่อมุ่งหมายให้การบรรลุผลตามเป้าหมายของแผนพัฒนาแต่ละมิติในท้ายที่สุดจะบูรณาการผลรวมที่เกิดขึ้นและทำให้ประเทศบรรลุเป้าหมาย ในภาพใหญ่ภายใต้แผนฯ ที่กำหนดขึ้นได้

เป้าหมายการพัฒนาประเทศ ในระยะของแผนพัฒนาฯ ฉบับที่ 13 (พ.ศ. 2566 – 2570)

สิ่งที่ต้องทำ เพื่อนำไปสู่เป้าหมายดังกล่าว



การกำหนดกรอบแผนพัฒนาฯ ฉบับที่ 13 จึงมุ่งเน้นคัดเลือกระเด็นการพัฒนาที่มีลำดับความสำคัญสูงในการพลิกโฉมประเทศไทยสู่ Hi Value and Sustainable Thailand ในองค์ประกอบสำคัญ 4 ประการ ได้แก่

- 1) เศรษฐกิจมูลค่าสูงที่เป็นมิตรต่อสิ่งแวดล้อม (High Value-Added Economy)
- 2) สังคมแห่งโอกาสและความเสมอภาค (High Opportunity Society)
- 3) วิถีชีวิตที่ยั่งยืน (Eco-Friendly Living) และ
- 4) ปัจจัยสนับสนุนการพลิกโฉมประเทศ (Key Enablers for Thailand's Transformation)

โดยภายใต้องค์ประกอบในแต่ละด้าน ได้มีการกำหนด "หมุดหมาย" (Milestones) ซึ่งเป็นการบ่งบอกถึงสิ่งที่ประเทศไทยปรารถนาจะเป็น' มุ่งหวังจะ 'มี' หรือต้องการจะ 'ขจัด' ในช่วงระยะเวลา 5 ปีของแผนพัฒนาฯ ฉบับที่ 13 เพื่อสะท้อนประเด็นการพัฒนาที่มีความสำคัญต่อการพลิกโฉมประเทศสู่การเป็น Hi-Value and Sustainable Thailand ภายในปี 2570 โดยรายละเอียดขององค์ประกอบทั้ง 4 ด้าน และหมุดหมาย มีดังนี้

1) เศรษฐกิจมูลค่าสูงที่เป็นมิตรต่อสิ่งแวดล้อม (High Value-Added Economy)

โดยการปรับทิศทางของภาคการผลิตเดิมที่มีความสำคัญ แต่มีความเสี่ยงที่จะสูญเสียความสามารถในการแข่งขันในอนาคต และมีความเสี่ยงที่จะสูญเสียส่วนแบ่งทางการตลาดหรือได้รับผลกระทบเชิงลบจากกระแสการเปลี่ยนแปลงของโลกหากไม่มีการปรับตัว และส่งเสริมภาคการผลิตที่ไทยมีศักยภาพสอดคล้องกับทิศทางการเปลี่ยนแปลงของโลก โดยมุ่งหมายที่ประเทศต้องบรรลุให้ได้ภายในระยะ 5 ปี ของแผนพัฒนา ฉบับที่ 13 เพื่อให้เป้าหมายของการมี “เศรษฐกิจมูลค่าสูงที่เป็นมิตรต่อสิ่งแวดล้อม” บังเกิดผลอย่างเป็นรูปธรรม ประกอบด้วย



หมายเหตุ	ขอบเขต
<p>หมายเหตุ 1. ไทยเป็นประเทศชั้นนำด้านสินค้าเกษตรและเกษตรแปรรูปมูลค่าสูง</p>	<p>1.ภาคการเกษตรของไทยได้รับการปรับโครงสร้างให้เป็นภาคการผลิตที่มีผลตอบแทนสูง</p> <p>2.เกษตรกรสามารถเข้าถึงช่องทางการตลาดสินค้าเกษตรที่หลากหลาย</p> <p>3.โครงสร้างพื้นฐานที่มีความสำคัญต่อภาคการเกษตรและเกษตรแปรรูปได้รับการพัฒนาให้เพียงพอต่อความต้องการและมีประสิทธิภาพ อาทิ แหล่งน้ำเพื่อการเกษตร ระบบการตรวจรับรองมาตรฐานผลิตภัณฑ์การเกษตร และโครงสร้างพื้นฐานและสิ่งอำนวยความสะดวกด้านโลจิสติกส์การเกษตร</p> <p>4.เทคโนโลยีชีวภาพเพื่อแปรรูปและสร้างมูลค่าเพิ่มให้แก่ผลผลิตและวัสดุเหลือใช้ทางการเกษตรได้รับการวิจัยและพัฒนาอย่างต่อเนื่อง</p>

หมวดหมู่	ขอบเขต
<p>หมวดหมู่ 2. ไทยเป็นจุดหมายของ การท่องเที่ยวที่เน้นคุณค่า และความยั่งยืน</p>	<ol style="list-style-type: none"> 1.ประเทศไทยมีภาพลักษณ์ในฐานะจุดหมายปลายทางของการท่องเที่ยวที่เน้นคุณค่าและใส่ใจในความยั่งยืน 2.การท่องเที่ยวไทยมีจุดเด่นด้านการท่องเที่ยวรูปแบบเฉพาะ เช่น การท่องเที่ยวเชิงนิเวศน์ เชิงเกษตรฯ 3.การท่องเที่ยวไทยมีกิจกรรมที่หลากหลายพร้อมทั้งมีบริการที่ได้มาตรฐานสากลสามารถเพิ่มมูลค่าและดึงดูดนักท่องเที่ยว 4.แหล่งท่องเที่ยวได้รับการดูแลรักษาให้มีความยั่งยืนและเน้นคุณค่าอย่างเหมาะสมกับพื้นที่ผ่านกระบวนการมีส่วนร่วมของทุกภาคส่วน 5.รายได้จากการท่องเที่ยวมีสัดส่วนการกระจายตัวสู่เมืองรองในทุกภูมิภาค และกระจายตัวสู่ชุมชนและผู้ประกอบการรายย่อยในพื้นที่
<p>หมวดหมู่ 3. ไทยเป็นฐานการผลิต ยานยนต์ ไฟฟ้าของอาเซียน</p>	<ol style="list-style-type: none"> 1.อุตสาหกรรมยานยนต์ของไทยปรับตัวสู่การเป็นฐานการผลิตยานยนต์ไฟฟ้าของอาเซียน 2.ประเทศไทยมีขีดความสามารถในการแข่งขันของอุตสาหกรรมยานยนต์สูง 3.หน่วยงานที่เกี่ยวข้องมีมาตรการลดผลกระทบ 4.ปริมาณการใช้ยานยนต์ไฟฟ้าภายในประเทศไทยเพิ่มขึ้นในทุกภาคส่วน 5.ประเทศไทยมีสถานีอัดประจุไฟฟ้าอย่างเพียงพอครอบคลุมเส้นทางคมนาคมสำคัญทั่วประเทศอาเซียน
<p>หมวดหมู่ 4. ไทยเป็นศูนย์กลางทางการแพทย์ และสุขภาพ มูลค่าสูง</p>	<ol style="list-style-type: none"> 1.อุตสาหกรรมเครื่องมือแพทย์และบริการทางการแพทย์และสุขภาพ โดยมีการลงทุนในงานวิจัยและพัฒนาต่อยอดองค์ความรู้และเทคโนโลยีขั้นสูงอย่างต่อเนื่อง 2.ประเทศไทยมีชื่อเสียงด้านการรักษาโรคเฉพาะทางและบริการทางการแพทย์ขั้นสูง 3.ระบบสาธารณสุขได้รับการพัฒนาคุณภาพและขยายศักยภาพ มีการปรับสู่ Smart Medical/Smart Healthcare 4.บุคลากรและทรัพยากรด้านสาธารณสุขมีการกระจายตัวอย่างเพียงพอและเหมาะสมกับผู้รับบริการจากทั้งในและต่างประเทศ
<p>หมวดหมู่ 5. ไทยเป็นประตูการค้า การลงทุน และจุด ยุทธศาสตร์ทางโลจิสติกส์ ที่สำคัญของ ภูมิภาค</p>	<ol style="list-style-type: none"> 1.ประเทศไทยเป็นประตูการค้า บริการ และการลงทุนที่สำคัญของอาเซียน 2.ประเทศไทยมีการพัฒนาโครงสร้างพื้นฐานและสิ่งอำนวยความสะดวกด้านการขนส่งสินค้าและการค้าผ่านแดน 3.ประเทศไทยมีนโยบายและมาตรการจูงใจสนับสนุนให้เกิดการขยายตัวด้านการค้าและการลงทุน 4.ผู้ประกอบการและแรงงานด้านโลจิสติกส์ของไทยมีองค์ความรู้และทักษะที่เหมาะสมสำหรับการให้บริการที่ทันสมัย มีประสิทธิภาพ และคุณภาพสูง

หมายเหตุ	ขอบเขต
<p>หมายเหตุ 6. ไทยเป็นฐานการผลิตอิเล็กทรอนิกส์อัจฉริยะและเป็นมิตรต่อสิ่งแวดล้อม ดิจิทัลคอนเทนต์ และเป็นผู้ให้บริการด้านดิจิทัลที่สำคัญของอาเซียน</p> <p>อิเล็กทรอนิกส์อัจฉริยะ และบริการดิจิทัลของ อาเซียน</p>	<p>1.ประเทศไทยเป็นฐานการผลิตอุตสาหกรรมอิเล็กทรอนิกส์อัจฉริยะที่เป็นมิตรต่อสิ่งแวดล้อม ดิจิทัลคอนเทนต์ และเป็นผู้ให้บริการด้านดิจิทัลที่สำคัญของอาเซียน</p> <p>2.เทคโนโลยี องค์ความรู้ และนวัตกรรม ที่เกี่ยวข้องกับอุตสาหกรรมอิเล็กทรอนิกส์อัจฉริยะและบริการด้านดิจิทัล ทั้งด้านซอฟต์แวร์และการสร้างสรรค์ดิจิทัลคอนเทนต์ ได้รับการพัฒนาอย่างต่อเนื่อง</p> <p>3.ประเทศไทยมีการพัฒนาโครงสร้างพื้นฐาน และปัจจัยแวดล้อมที่ส่งเสริมการประกอบธุรกิจด้านดิจิทัล</p>

2) สังคมแห่งโอกาสและความเสมอภาค (High Opportunity Society)

โดยการใช้เทคโนโลยี ฐานข้อมูลสารสนเทศ และดิจิทัลแพลตฟอร์ม เป็นเครื่องมือในการส่งเสริมการแข่งขัน ที่เปิดกว้างและเป็นธรรมเพื่อลดความเหลื่อมล้ำในเชิงธุรกิจ และผลักดันให้เกิดการเพิ่มผลิตภาพและพัฒนานวัตกรรมอย่างต่อเนื่อง การส่งเสริมกิจกรรมทางเศรษฐกิจและยกระดับคุณภาพบริการสาธารณะในเมืองหลักและท้องถิ่นต่างจังหวัด เพื่อลดความเหลื่อมล้ำในเชิงพื้นที่ ตลอดจนการช่วยเหลือผู้มีรายได้น้อยด้วยโอกาสอย่างตรงกับปัญหาความต้องการ การใช้นโยบายการเงินการคลังเพื่อสนับสนุนการกระจายรายได้ และการจัดความคุ้มครองทางสังคมอย่างมีประสิทธิภาพ เพื่อเพิ่มพลวัตการเลื่อนสถานะทางเศรษฐกิจและสังคม (socioeconomic mobility) จะนำไปสู่การลดความเหลื่อมล้ำทางรายได้ ความมั่งคั่ง และการเข้าถึงการศึกษา สาธารณสุข และบริการสาธารณะอื่น ๆ ที่มีคุณภาพ โดยหมายเหตุที่ต้องบรรจุในห่วงระยะเวลาของแผนพัฒนาฉบับที่ 13 เพื่อผลักดันการสร้าง “สังคมแห่งโอกาสและความเสมอภาค” อย่างเป็นทางการประกอบด้วย

หมายเหตุ	ขอบเขต
<p>หมายเหตุที่ 7 ไทยมี SMEs ที่เข้มแข็ง มีศักยภาพสูง และสามารถแข่งขันได้</p>	<p>1.ประเทศไทยมีระบบนิเวศ (Ecosystem) ที่เหมาะสมต่อการเติบโตของ SMEs โดยมีการแข่งขันทางการค้าที่เปิดกว้างและเป็นธรรม</p> <p>2.SMEs ไทยมีศักยภาพสูง ขับเคลื่อนด้วยเทคโนโลยี องค์ความรู้ และนวัตกรรม</p> <p>3.SMEs ไทยมีบทบาทในภาคการส่งออกมากขึ้น สามารถนำอัตลักษณ์ วัฒนธรรม และภูมิปัญญาของชุมชนมาสร้างมูลค่าเพิ่มให้แก่สินค้าและบริการ และสามารถสร้างงาน สร้างรายได้ให้แก่คนในชุมชน</p> <p>4.วิสาหกิจเพื่อสังคมขยายตัวและเติบโตอย่างต่อเนื่อง รวมถึงมีบทบาทมากขึ้นในการพัฒนาชุมชน สังคม และสิ่งแวดล้อม</p>
<p>หมายเหตุที่ 8 ไทยมีพื้นที่และเมืองหลักของภูมิภาคที่มีความเจริญทางเศรษฐกิจทันสมัย และน่าอยู่</p>	<p>1.พื้นที่และเมืองหลักของภูมิภาค ได้รับการพัฒนาเศรษฐกิจอย่างเต็มศักยภาพ มีการพัฒนาเมืองหลักและการเชื่อมโยงพื้นที่เศรษฐกิจในทุกภูมิภาค</p> <p>2.บริการสาธารณะ โดยเฉพาะอย่างยิ่งด้านการศึกษา และบริการสาธารณสุข มีคุณภาพมาตรฐานใกล้เคียงกันระหว่างพื้นที่</p> <p>3.พื้นที่เศรษฐกิจและเมืองหลักทั่วประเทศ มีการพัฒนาโครงสร้างพื้นฐานอย่างทั่วถึง มีประสิทธิภาพ และดำเนินงานได้อย่างยั่งยืน</p> <p>4.องค์การปกครองส่วนท้องถิ่นมีศักยภาพในการกำกับดูแลและกำหนดมาตรฐานการให้บริการสาธารณะ ขณะที่ชุมชน สถาบันการศึกษา และภาคเอกชนในพื้นที่มีส่วนร่วมในการออกแบบและขับเคลื่อนการพัฒนาที่เหมาะสมและตอบโจทย์ความต้องการของคนในท้องถิ่นได้อย่างแท้จริง</p>

หมวดหมู่	ขอบเขต
หมวดหมู่ที่ 9 ไทยมีความยากจนข้ามรุ่นลดลง และคนไทยทุกคนมีความคุ้มครอง ทางสังคมที่เพียงพอ เหมาะสม	1. คนยากจนข้ามรุ่นลดลง จากมาตรการให้ความช่วยเหลือและแก้ไขปัญหาแบบ มุ่งเป้า และเทคโนโลยีสารสนเทศที่ได้อย่างแม่นยำและมีประสิทธิภาพ 2. นโยบายการเงินการคลัง และกฎหมายสามารถสนับสนุนการกระจายรายได้ และสร้างความเป็นธรรมในสังคมได้อย่างมีประสิทธิภาพ 3. ทุกกลุ่มคนสามารถเข้าถึงเทคโนโลยีดิจิทัลได้อย่างครอบคลุมทั่วถึง และมีคุณภาพ 4. เด็กจากครอบครัวยากจนได้รับการช่วยเหลือให้สามารถเข้าถึงการศึกษาที่มี คุณภาพ 5. คนไทยทุกคนมีความคุ้มครองทางสังคมที่เพียงพอ เหมาะสม สอดคล้องกับ บริบทความจำเป็น บนฐานของความยั่งยืนทางการคลัง 6. ระบบประกันสังคมได้รับการพัฒนาทั้งในด้านรูปแบบ 7. ระบบความคุ้มครองทางสังคมของไทยมีความบูรณาการ เชื่อมโยงกันตั้งแต่ ระดับนโยบาย ฐานข้อมูล ระดับปฏิบัติ จนถึงการติดตามประเมินผล

3) วิถีชีวิตที่ยั่งยืน (Eco-Friendly Living)

การพัฒนาประสิทธิภาพของการบริหารจัดการ ทั้งการจัดการของภาครัฐและบทบาทของภาคส่วนต่างๆ ที่เกี่ยวข้อง รวมถึงการประยุกต์ใช้เทคโนโลยี เพื่อมุ่งจัดการกับปัญหาที่เป็นภัยคุกคามสำคัญทั้งในประเทศไทยและในระดับโลก ซึ่งได้แก่ ปัญหาขยะ มลพิษทางน้ำ มลพิษอากาศ ก๊าซเรือนกระจก และความเสียหายของภัยธรรมชาติอันเนื่องมาจากการเปลี่ยนแปลงของสภาพภูมิอากาศ ด้วยการยกระดับระบบการจัดการและโครงสร้างพื้นฐานที่เกี่ยวข้อง พร้อมทั้งพัฒนากลไกที่จูงใจให้เกิดการปรับเปลี่ยนพฤติกรรมการผลิตและบริโภคให้มีความรับผิดชอบต่อสิ่งแวดล้อม โดยหมวดหมู่ที่ ต้องบรรลุในห้วงระยะเวลาของแผนพัฒนาฯ ฉบับที่ 13 เพื่อผลักดันการสร้าง “วิถีชีวิตที่ยั่งยืน” อย่างเป็นทางการ ประกอบด้วย



หมวดหมาย	ขอบเขต
หมวดหมายที่ 10 ไทยมีเศรษฐกิจหมุนเวียน และสังคมคาร์บอนต่ำ	1. ชยะได้รับการหมุนเวียนกลับไปใช้ประโยชน์ในสัดส่วนที่สูงขึ้น ผ่านการปรับปรุงระบบการจัดการ รวมทั้งการแก้ไขหรือกำหนดกฎระเบียบที่จำเป็นเพิ่มเติม 2. ประเทศไทยมีศักยภาพในการรีไซเคิลนำทิ้ง โดยเริ่มจัดทำระบบในพื้นที่ที่มีความพร้อม 3. พลังงานหมุนเวียนเป็นแหล่งพลังงานหลักสำหรับการพัฒนากำลังการผลิตไฟฟ้าใหม่ของประเทศ 4. การใช้งานยานยนต์ไฟฟ้ามีสัดส่วนที่สูงขึ้นทั้งในระบบขนส่งมวลชนและยานพาหนะส่วนบุคคล 5. ผลิตภัณฑ์ที่มาจากวัสดุเหลือใช้และการปล่อยคาร์บอนในปริมาณต่ำตลอดวงจรชีวิตได้รับการสนับสนุน
หมวดหมาย	ขอบเขต
หมวดหมายที่ 11 ไทยสามารถลดความเสี่ยง และผลกระทบจากภัย ธรรมชาติและการ เปลี่ยนแปลงสภาพภูมิอากาศ	1. พื้นที่ที่ประสบภัยธรรมชาติซ้ำซาก และพื้นที่ที่มีแนวโน้มจะเผชิญกับผลกระทบที่รุนแรง ได้รับการจัดการให้มีความเสี่ยงที่ลดลง 2. ทรัพยากรธรรมชาติที่มีความสำคัญต่อการป้องกันความเสี่ยงและผลกระทบจากภัยธรรมชาติและการเปลี่ยนแปลงสภาพภูมิอากาศ อาทิ ป่าต้นน้ำ ป่าชายเลน และพื้นที่ชุ่มน้ำ ได้รับการอนุรักษ์และฟื้นฟูให้อยู่ในสภาพดี 3. เป้าหมายด้านการลดความเสี่ยงจากภัยธรรมชาติและการลดผลกระทบจากการเปลี่ยนแปลงสภาพภูมิอากาศ 4. ระบบการจัดการภัย ทั้งการคาดการณ์ การเตือนภัย การเผชิญเหตุ และการฟื้นฟูหลังเกิดภัย ในทุกระดับได้รับการปรับปรุงให้มีประสิทธิภาพและศักยภาพที่สูงขึ้น 5. ทุกภาคส่วนได้รับการพัฒนาขีดความสามารถในการเตรียมพร้อมรับมือกับภัยธรรมชาติและการปรับตัวเพื่อลดผลกระทบจากการเปลี่ยนแปลงสภาพภูมิอากาศ

4) ปัจจัยสนับสนุนการพลิกโฉมประเทศ (Key Enablers for Thailand's Transformation)

กลไกการพัฒนาทรัพยากรมนุษย์ ทั้งระบบการศึกษา และการยกระดับและปรับทักษะแรงงานที่มีคุณภาพได้มาตรฐาน สอดคล้องกับความต้องการของตลาดแรงงานและโลกยุคใหม่และส่งเสริมการเคลื่อนย้ายแรงงานไปสู่ภาคการผลิตและบริการที่มีผลิตภาพและมูลค่าสูง และกลไกการบริหารจัดการภาครัฐทั้งระเบียบกฎหมาย ระบบงบประมาณ โครงสร้างพื้นฐาน การให้บริการสาธารณะตลอดจนการติดตามประเมินผล ที่ทันสมัย เท้าทันต่อการเปลี่ยนแปลง โดยหมวดหมายที่ต้องบรรลุในระยะเวลาของแผนพัฒนาฉบับที่ 13 เพื่อสร้าง “ปัจจัยสนับสนุนการพลิกโฉมประเทศ” ประกอบด้วย

หมวดหมู่	ขอบเขต
<p>หมวดหมู่ที่ 12 ไทยมีกำลังคนสมรรถนะสูงมุ่งเรียนรู้อย่างต่อเนื่อง ตอบโจทย์การพัฒนาแห่งอนาคต</p>	<p>1.ระบบการศึกษาไทยตั้งแต่ระดับปฐมวัยมีคุณภาพมาตรฐานใกล้เคียงกันภายในประเทศและเทียบเท่าระดับสากล</p> <p>2.ระบบการศึกษาและกลไกที่เกี่ยวข้องมีความเหมาะสมและสอดคล้องกับศักยภาพของเด็กแต่ละกลุ่ม</p> <p>3.สถาบันอุดมศึกษาสามารถปรับบทบาทในการผลิตและพัฒนากำลังคนให้มีปริมาณและคุณภาพสอดคล้องกับความต้องการของตลาดแรงงาน และสนับสนุนการมุ่งสู่การเป็น Hi-Value and Sustainable Thailand รวมถึงการพัฒนาทุนมนุษย์ในทุกช่วงวัย</p>
	<p>4.ระบบการฝึกอบรมเพื่อปรับและยกระดับทักษะฝีมือแรงงาน (Reskill / Upskill / New skill) มีคุณภาพ ทันสมัย ได้มาตรฐาน</p> <p>5.นโยบายการบริหารจัดการกำลังคนภายใต้บริบทสังคมสูงวัยมีความชัดเจน และสามารถลดทอนความเสี่ยงในการขาดแคลนกำลังแรงงาน</p> <p>6.ระบบการบริหารจัดการกำลังคนและฐานข้อมูลสารสนเทศด้านกำลังคนของประเทศมีความบูรณาการ นำไปสู่การออกแบบนโยบายที่เฉพาะเจาะจง และมีประสิทธิภาพยิ่งขึ้น</p> <p>7.สถาบันทางสังคมเอื้อต่อการพัฒนาทรัพยากรมนุษย์ ตั้งแต่การส่งเสริมการเรียนรู้ การปฏิรูปสื่อและอุตสาหกรรมบันเทิง จนถึงมาตรการที่เอื้อต่อการมีสุขภาพดี มีความตระหนักรู้ด้านสิ่งแวดล้อม และมีจิตสำนึกที่ดีต่อสังคมส่วนรวม</p>
หมวดหมู่	ขอบเขต
<p>หมวดหมู่ที่ 13 ไทยมีภาครัฐที่มีสมรรถนะสูง</p>	<p>1.การทำงานของภาครัฐมีความบูรณาการและเป็นเอกภาพ ตั้งแต่ระดับนโยบายระดับปฏิบัติ จนถึงติดตามประเมินผล</p> <p>2.โครงสร้างของหน่วยงานภาครัฐมีความยืดหยุ่น สามารถปรับเปลี่ยน ควบรวมหรือยกเลิกภารกิจให้มีความเหมาะสมและสอดคล้องกับทิศทางการพัฒนาประเทศ ได้อย่างรวดเร็วและมีประสิทธิภาพ</p> <p>3.ภาครัฐมีความยั่งยืนทางการคลัง มีความสามารถในการจัดเก็บรายได้เพิ่มขึ้น และมีการบริหารจัดการรายจ่ายอย่างมีประสิทธิภาพ</p> <p>4.การบริหารงานภาครัฐและการให้บริการสาธารณะปรับเปลี่ยนสู่การเป็นรัฐบาลดิจิทัลเต็มรูปแบบ</p> <p>5.กฎหมาย ระเบียบ และมาตรการภาครัฐมีความทันสมัย ไม่ซ้ำซ้อนมีการบังคับใช้ที่มีประสิทธิภาพ</p> <p>6.ทุกภาคส่วน ทั้งภาคเอกชน ภาคประชาสังคม และภาคประชาชน มีบทบาทในการออกแบบ จัดทำ และขับเคลื่อนการพัฒนาประเทศสู่การเป็น Hi-Value and Sustainable Thailand รวมถึงมีบทบาทในการติดตามตรวจสอบการทำงานของภาครัฐในทุกระดับอย่างเป็นรูปธรรม</p>

ทั้งนี้ การกำหนด “หมุดหมาย” (Milestones) ในช่วงระยะเวลา 5 ปี ของแผนพัฒนาฯ ฉบับที่ 13 เพื่อนำไปสู่การพลิกโฉมประเทศสู่การเป็น Hi-Value and Sustainable Thailand ภายในปี 2570 ได้พัฒนาขึ้นจากการนำโอกาสและความเสี่ยงที่ได้จากการวิเคราะห์ผลกระทบของแนวโน้มการเปลี่ยนแปลงระดับโลก (Megatrends) ต่อสถานะของการพัฒนาประเทศ มาใช้เป็นกรอบในการจัดทำรายละเอียดและสาระสำคัญของหมุดหมายทั้ง 13 ประการโดยความเชื่อมโยงระหว่างโอกาสและความเสี่ยงกับ 13 หมุดหมาย

3) แผนพัฒนาภาค/แผนพัฒนากลุ่มจังหวัด/แผนพัฒนาจังหวัด

3.1) แผนพัฒนาภาค พ.ศ.2560–2565 ฉบับทบทวน

ภาคใต้มีแหล่งท่องเที่ยวทางทะเลที่มีชื่อเสียงระดับโลก และแหล่งท่องเที่ยวที่มีศักยภาพสามารถสร้างรายได้ให้กับภาคทั้งพื้นที่ตอนในและชายฝั่งทะเลทั้งสองด้าน รวมทั้งมีระบบนิเวศชายฝั่งที่เป็น แหล่งเพาะพันธุ์สัตว์น้ำตามธรรมชาติและเหมาะกับการเพาะเลี้ยงสัตว์น้ำชายฝั่ง ในขณะที่การผลิตภาคเกษตร ได้แก่ ยางพาราและปาล์มน้ำมันซึ่งเป็นแหล่งผลิตและแปรรูปที่สำคัญของประเทศยังเป็นแบบดั้งเดิม นอกจากนี้ ภาคใต้มีความได้เปรียบด้านสภาพที่ตั้งทางภูมิศาสตร์ที่อยู่ใกล้เส้นทางการค้าโลก สามารถเชื่อมโยงการพัฒนา กับพื้นที่ภาคอื่นๆ ของประเทศ รวมทั้งภูมิภาคเอเชียใต้และเอเชียตะวันออกเฉียง



ดังนั้น การพัฒนาภาคใต้ควรพัฒนาการท่องเที่ยวให้เป็นมาตรฐานสากล เพื่อรักษาความมีชื่อเสียง ของแหล่งท่องเที่ยวระดับโลก พร้อมกับพัฒนาแหล่งท่องเที่ยวที่มีศักยภาพให้เป็นที่รู้จักในระดับนานาชาติ ใช้เทคโนโลยีและนวัตกรรมในการผลิตและแปรรูปภาคเกษตรควบคู่กับการอนุรักษ์ทรัพยากรธรรมชาติ และสิ่งแวดล้อมรวมทั้งพัฒนาการเชื่อมโยงการค้าการลงทุนต่างๆ ของโลก

ภาคใต้ตั้งอยู่บนคาบสมุทรมาลายู ขนาดด้วยทะเลอ่าวไทย ทางฝั่งตะวันออกมีความยาวชายฝั่งทะเล 877 กิโลเมตร และทะเลอันดามันทางฝั่งตะวันตกมีความยาวชายฝั่ง 1,093 กิโลเมตร ประกอบด้วย 11 จังหวัด คือ จังหวัดชุมพร สุราษฎร์ธานี นครศรีธรรมราช พัทลุง สงขลา ระนอง พังงา ภูเก็ต กระบี่ ตรัง และสตูล

เป้าหมายเชิงยุทธศาสตร์

“ภาคใต้เป็นเมืองท่องเที่ยวพักผ่อนตากอากาศระดับโลก เป็นศูนย์กลางผลิตภัณฑยางพาราและปาล์มน้ำมันของประเทศ และเมืองเศรษฐกิจเชื่อมโยงการค้าการลงทุนกับภูมิภาคอื่นของโลก”

ยุทธศาสตร์การพัฒนา

ยุทธศาสตร์ที่ 1 พัฒนาการท่องเที่ยวของภาคให้เป็นแหล่งท่องเที่ยวคุณภาพชั้นนำของโลก

แนวทางการพัฒนา

- ยกระดับมาตรฐานบริการ และส่งเสริมธุรกิจต่อเนื่องในแหล่งท่องเที่ยว ที่มีชื่อเสียงของภาค
- พัฒนาและสนับสนุนรูปแบบการท่องเที่ยวเรือสำราญ และการท่องเที่ยวเชิงอาหาร
- พัฒนาเมืองท่องเที่ยวหลัก (ภูเก็ต) ให้เป็นเมืองอัจฉริยะ (Smart City) และมีระบบขนส่งมวลชน (Monorail)

- 4) พัฒนาแหล่งท่องเที่ยววนนบกบริเวณตอนในของภาคเชื่อมโยงกับแหล่งท่องเที่ยวทางทะเลที่มีชื่อเสียง
- 5) พัฒนากิจกรรมและบริการท่องเที่ยวรูปแบบใหม่ให้มีความหลากหลายเพื่อสร้างมูลค่าเพิ่มให้กับการท่องเที่ยวที่สำคัญของภาค
- 6) ส่งเสริมการท่องเที่ยวชุมชนให้มีความเข้มแข็งและสอดคล้องกับศักยภาพของพื้นที่

ยุทธศาสตร์ที่ 2 พัฒนาอุตสาหกรรมการแปรรูปยางพาราและปาล์มน้ำมันแห่งใหม่ของประเทศ

แนวทางการพัฒนา

- 1) พัฒนาเขตอุตสาหกรรมแปรรูปยางพาราขนาดใหญ่-สะเดา ที่ครบวงจรและ เป็นมิตรกับสิ่งแวดล้อม
- 2) พัฒนาเขตอุตสาหกรรมโอเลโอเคมีคอลแบบครบวงจรในจังหวัดกระบี่ สุราษฎร์ธานีและชุมพร
- 3) พัฒนาและสนับสนุนการใช้เทคโนโลยีชีวภาพและนวัตกรรมในการผลิต ภาคเกษตร

ยุทธศาสตร์ที่ 3 พัฒนาการผลิตสินค้าเกษตรหลักของภาคและสร้างความเข้มแข็งสถาบันเกษตรกร

แนวทางการพัฒนา

- 1) ยกกระดับการผลิตสินค้าเกษตรที่เป็นอัตลักษณ์ที่เหมาะสมกับศักยภาพพื้นที่ของภาค
- 2) ยกกระดับอุตสาหกรรมการเพาะเลี้ยงกุ้งและสัตว์น้ำชายฝั่งและการทำอุตสาหกรรมประมงทะเลที่ได้มาตรฐานสากล
- 3) ส่งเสริมการทำเกษตรแบบผสมผสาน
- 4) ส่งเสริมให้มีการใช้เทคโนโลยีและนวัตกรรมในการผลิตและบริหารจัดการฟาร์มอย่างเป็นระบบ
- 5) สร้างความเข้มแข็งให้กับกลุ่มเกษตรกรและชุมชน

ยุทธศาสตร์ที่ 4 พัฒนาโครงสร้างพื้นฐานสนับสนุนการท่องเที่ยว การพัฒนา เขตอุตสาหกรรม และการเชื่อมโยงการค้าโลก

แนวทางการพัฒนา

- 1) พัฒนาโครงข่ายคมนาคมขนส่งเชื่อมโยงการพัฒนาแหล่งท่องเที่ยวชั้นนำ แห่งใหม่กับแหล่งท่องเที่ยวที่มีชื่อเสียง
- 2) พัฒนาและสนับสนุนท่าเรือสำราญในจังหวัดภูเก็ต
- 3) พัฒนาระบบโครงสร้างพื้นฐานสนับสนุนการพัฒนาเขตอุตสาหกรรมแปรรูปยางพาราขนาดใหญ่ สะเดา
- 4) พัฒนาโครงสร้างพื้นฐานเชื่อมโยงภาคใต้กับเส้นทางการค้าโลก

ยุทธศาสตร์ที่ 5 อนุรักษ์ ป่าไม้ และบริหารจัดการทรัพยากรธรรมชาติและสิ่งแวดล้อมอย่างเป็นระบบ เพื่อเป็นฐานการพัฒนาที่ยั่งยืน

แนวทางการพัฒนา

- 1) เพิ่มประสิทธิภาพการจัดการฐานทรัพยากรให้มีความอุดมสมบูรณ์
- 2) วางระบบป้องกันและแก้ไขปัญหาการบริหารจัดการน้ำอย่างเป็นระบบ
- 3) ส่งเสริมการใช้พลังงานทดแทนและเพิ่มประสิทธิภาพการใช้พลังงานเพื่อสร้างความมั่นคงด้านพลังงาน
- 4) บริหารจัดการและแก้ไขปัญหาสิ่งแวดล้อมอย่างเป็นระบบ

ยุทธศาสตร์ที่ 6 พัฒนาพื้นที่ระเบียงเศรษฐกิจภาคใต้อย่างยั่งยืน

แนวทางการพัฒนา

- 1) พัฒนาประตูการค้าฝั่งตะวันตก (Western Gateway)
- 2) พัฒนาประตูสู่การท่องเที่ยวอ่าวไทยและอันดามัน (Royal Coast & Andaman Route)
- 3) พัฒนาอุตสาหกรรมฐานชีวภาพและการแปรรูปการเกษตรมูลค่าสูง (Bio-Based & Processed Agricultural Products)
- 4) การอนุรักษ์ทรัพยากรธรรมชาติ การส่งเสริมวัฒนธรรม และการพัฒนาเมืองน่าอยู่ (Green Culture & Livable Cities)

ที่มา : แผนพัฒนาภาค พ.ศ.2560-2565 ฉบับทบทวน (พฤษภาคม 2563)



กลุ่มจังหวัดภาคใต้ฝั่งอ่าวไทย
(ชุมพร สุราษฎร์ธานี นครศรีธรรมราช พัทลุง สงขลา)

3.2) แผนพัฒนาของกลุ่มจังหวัดภาคใต้ฝั่งอ่าวไทย

กลุ่มจังหวัดภาคใต้ฝั่งอ่าวไทย (East Coast Southern Sub region) ตั้งอยู่ทางทิศตะวันออกของภาคใต้ฝั่งทะเลอ่าวไทย ประกอบด้วยจังหวัดชุมพร สุราษฎร์ธานี นครศรีธรรมราช พัทลุง และสงขลา

เป้าหมายการพัฒนา ของกลุ่มจังหวัดภาคใต้ฝั่งอ่าวไทย

“ศูนย์กลาง การเกษตร การค้า การลงทุน การท่องเที่ยวนานาชาติ โลจิสติกส์ ที่สมบูรณ์ เป็นมิตรกับสิ่งแวดล้อม สังคมคุณภาพ”

ประเด็นการพัฒนาของของกลุ่มจังหวัดภาคใต้ฝั่งอ่าวไทย

1. ประเด็นการพัฒนาด้านการพัฒนาการเกษตร ด้านการผลิต แปรรูป การตลาด และการบริหารจัดการพืชเศรษฐกิจหลัก (ปาล์มน้ำมัน ยางพารา ข้าว ไม้ผล) การประมง และปศุสัตว์
 - เพื่อบริหารจัดการพืชเศรษฐกิจ (ยางพารา ปาล์มน้ำมัน ข้าว ไม้ผล) อย่างครบวงจร (การผลิต ขึ้นต้น การวิจัย การแปรรูป การหาช่องทางการตลาด) เพื่อสร้างมูลค่าเพิ่มและลดต้นทุนการผลิต
 - เพื่อส่งเสริมการประมงให้ได้มาตรฐานสากลและสามารถแข่งขันกับผู้ผลิตอื่นๆ
 - เพื่อส่งเสริมการบริหารจัดการปศุสัตว์แบบครบวงจร โดยใช้เทคโนโลยีและนวัตกรรมใหม่
2. ประเด็นการพัฒนาด้าน การส่งเสริมการค้า การลงทุน การบริหารจัดการ การตลาดในสินค้า และบริการอย่างครบวงจร ที่เชื่อมโยงการค้า การลงทุน ระหว่างประเทศ
 - เพื่อพัฒนาการค้าการลงทุนและพื้นที่เขตพัฒนาเศรษฐกิจพิเศษ
3. ประเด็นการพัฒนาด้าน การพัฒนาสู่การเป็นเมืองท่องเที่ยวระดับนานาชาติ ที่มี ความหลากหลายของรูปแบบการท่องเที่ยว เพื่อรองรับนักท่องเที่ยวที่มีคุณภาพอย่างยั่งยืน
 - เพื่อเพิ่มสถานที่ท่องเที่ยวและกิจกรรมการท่องเที่ยวที่หลากหลายและสร้างเอกลักษณ์จากการท่องเที่ยว
 - เพื่อบริหารจัดการทรัพยากรธรรมชาติและสิ่งแวดล้อมเพื่อส่งเสริมพัฒนาแหล่งท่องเที่ยว และชุมชนเมืองอย่างยั่งยืน
 - เพื่อส่งเสริมการท่องเที่ยวชุมชน บนฐานทรัพยากร ประเพณี วัฒนธรรม ที่เป็นอัตลักษณ์ของพื้นที่
4. ประเด็นการพัฒนาด้าน การพัฒนาระบบโครงสร้างพื้นฐาน การขนส่ง โลจิสติกส์ พลังงาน ระบบเครือข่าย การสื่อสาร สารสนเทศ เพื่อรองรับการพัฒนาของกลุ่มจังหวัด
 - เพื่อพัฒนาโครงข่ายการคมนาคม โลจิสติกส์ เพื่อรองรับการขยายตัวของพื้นที่เขตเศรษฐกิจและการท่องเที่ยว

- เพื่อส่งเสริมการใช้พลังงานอย่างมีประสิทธิภาพ และสรรหาพลังงานทดแทนเพื่อความยั่งยืนของพลังงาน
- เพื่อพัฒนาโครงข่ายระบบสารสนเทศ เพื่อเชื่อมโยงการสื่อสาร รองรับการพัฒนาของกลุ่มจังหวัด

5.ประเด็นการพัฒนาด้าน การพัฒนาสู่การเป็นเมืองสีเขียว และสังคมคุณภาพ

- เพื่ออนุรักษ์และฟื้นฟูทรัพยากรธรรมชาติและสิ่งแวดล้อมอย่างยั่งยืน
- เพื่อเพิ่มประสิทธิภาพการบริหารจัดการการใช้ทรัพยากรธรรมชาติ
- เพื่อเพิ่มความปลอดภัย ลดความเสี่ยง จากภัยพิบัติและสาธารณภัย
- เพื่อพัฒนาศักยภาพบุคลากรทุกช่วงวัย เพื่อรองรับการเปลี่ยนแปลงของสังคมในปัจจุบัน

แผนพัฒนากลุ่มจังหวัดภาคใต้ฝั่งอ่าวไทย

(พ.ศ. 2561-2565) ฉบับทบทวน รอบปี 2565

(<http://www.osmoothai.com/downloadsearch.php>)



แผนพัฒนาจังหวัดสุราษฎร์ธานี
ระยะ 20 ปี (พ.ศ. 2560 -2579)

3.3) แผนพัฒนาจังหวัดสุราษฎร์ธานี

ยุทธศาสตร์การพัฒนาจังหวัดสุราษฎร์ธานี 20 ปี (พ.ศ.2560–2579)

วิสัยทัศน์ “เมืองเกษตรคุณภาพ การท่องเที่ยวยั่งยืน สังคมเป็นสุข”

ประเด็นยุทธศาสตร์ 5 ประเด็น

ยุทธศาสตร์ที่ 1 ส่งเสริมการผลิตสินค้าทางการเกษตร ปศุสัตว์แลประมงที่มีคุณภาพ โดยมีแนวทางการพัฒนาการเกษตรและอุตสาหกรรมเกษตรสู่ความมั่นคงและยั่งยืน พัฒนาปศุสัตว์ ประมง อย่างเป็นระบบตามมาตรฐาน

- โครงการส่งเสริมผลิตภาพการผลิตปาล์มน้ำมันผ่านกระบวนการสถาบันเกษตรกร
- โครงการนำน้ำมันปาล์มไปใช้ในอุตสาหกรรมต่อเนื่องอื่น
- โครงการยกระดับคุณภาพปาล์มน้ำมัน
- โครงการสร้างเกษตรกรรุ่นใหม่ที่มีความรู้ด้านเกษตร การตลาดและการประยุกต์

ใช้เทคโนโลยี

ยุทธศาสตร์ที่ 2 พัฒนาการท่องเที่ยวเพื่อเพิ่มมูลค่าการท่องเที่ยวทุกมิติ โดยมีแนวทางการพัฒนาประกอบด้วย การพัฒนาผลิตภัณฑ์ชุมชนในจังหวัดให้มีคุณภาพมาตรฐานระดับอาเซียน และการพัฒนาจังหวัดเป็นแหล่งท่องเที่ยววัฒนธรรมที่ได้รับการยอมรับในระดับประเทศ และเป็นแหล่งท่องเที่ยวทางธรรมชาติที่รู้จักระดับโลก

- โครงการพัฒนาระบบเทคโนโลยีสารสนเทศฐานข้อมูลการท่องเที่ยวและการประชาสัมพันธ์
- โครงการพัฒนาศักยภาพแหล่งท่องเที่ยวชุมชน
- โครงการพัฒนาคุณภาพอุตสาหกรรมบริการและการท่องเที่ยวให้เป็นไปตามมาตรฐานสากล
- โครงการประเมินแนวโน้มการท่องเที่ยวในอนาคต คาดการณ์พฤติกรรมนักท่องเที่ยว

ยุทธศาสตร์ที่ 3 พัฒนาโครงสร้างพื้นฐานและโลจิสติกส์เชื่อมโยงภูมิภาคทั้งจังหวัดและกลุ่มจังหวัดโดยใช้พื้นฐานดิจิทัล โดยมีแนวทางการการใช้ดิจิทัลเพื่อพัฒนาโครงสร้างพื้นฐานและโลจิสติกส์เชื่อมโยงภูมิภาค

• โครงการพัฒนาโครงสร้างพื้นฐานด้านคมนาคมขนส่งและระบบโลจิสติกส์ที่ตอบสนองต่อความต้องการด้านการเกษตรอุตสาหกรรมและการท่องเที่ยว

- โครงการศึกษาวิจัยพัฒนาด้านการขนส่งและระบบโลจิสติกส์
- โครงการพัฒนาโครงข่ายถนนวงแหวนรอบนอกและถนนสายหลัก

ยุทธศาสตร์ที่ 4 พัฒนาศักยภาพกรรมนุษย์และคุณภาพชีวิตเพื่อให้ความสมบูรณ์เพื่อสังคมน่าอยู่ โดยมีแนวทางการพัฒนาประชาชนให้มีคุณภาพชีวิตที่ดี และดำรงชีวิตตามปรัชญาของเศรษฐกิจพอเพียงพัฒนาครอบครัว ชุมชนและสังคมให้เกิดการเรียนรู้ตลอดชีวิต ประชาชนดำรงชีวิตตามแบบอย่างผู้นำที่ดีของจังหวัด (พุทธทาสภิกขุ)

- โครงการสร้างความเข้มแข็งให้กับครอบครัวตามแนวปรัชญาของเศรษฐกิจพอเพียง ครอบครัวอบอุ่น
- โครงการส่งเสริมความปลอดภัยในชีวิตและทรัพย์สินระดับพื้นที่ชุมชน
- โครงการศึกษาและวิจัยการขาดแคลนแรงงานในอุตสาหกรรมยางพารา ปาล์มน้ำมัน อาหารทะเลและการท่องเที่ยวให้สอดคล้องกับความต้องการของผู้ประกอบการ

ยุทธศาสตร์ที่ 5 ส่งเสริมการจัดการทรัพยากรธรรมชาติและสิ่งแวดล้อม โดยใช้ฐานเกษตรและท่องเที่ยวมาจัดการทรัพยากรธรรมชาติและสิ่งแวดล้อม โดยมีแนวทางการพัฒนาพื้นที่ป่าอนุรักษ์ ป่าต้นน้ำให้ได้รับการอนุรักษ์ฟื้นฟู ให้มีความอุดมสมบูรณ์ ควบคู่กับการส่งเสริมสนับสนุนปลูกป่าไมเศรษฐกิจชุมชนเพิ่มศักยภาพ อปท.ให้สามารถจัดการขยะในพื้นที่ได้อย่างมีประสิทธิภาพ รวมทั้ง พัฒนาพื้นที่ลุ่มน้ำและแหล่งน้ำธรรมชาติให้ได้รับการอนุรักษ์ฟื้นฟูเพื่อการใช้ประโยชน์อย่างยั่งยืน

- โครงการส่งเสริมการมีส่วนร่วมในการอนุรักษ์และฟื้นฟูพื้นที่ป่าเพื่อสร้างสมดุลของระบบนิเวศ และสร้างมูลค่าทางเศรษฐกิจ
- โครงการส่งเสริมการมีส่วนร่วมในการบริหารจัดการการอนุรักษ์และฟื้นฟูทรัพยากรทางทะเลและชายฝั่งเพื่อความมั่นคงทางอาหารและการท่องเที่ยว
- โครงการพัฒนาและสร้างระบบการบริหารจัดการการเตือนภัยพิบัติในพื้นที่เสี่ยงที่ทันสมัยและเหมาะสมห่วงโซ่คุณค่า (Value Chain)

ประเด็นการพัฒนา ประกอบด้วย

ประเด็นการพัฒนาที่ 1 การเพิ่มศักยภาพการแข่งขันภาคเกษตร อุตสาหกรรมเกษตร และการพลังงาน

- 1.1.1 พัฒนาภาคการผลิตและอุตสาหกรรมยางพาราและปาล์มน้ำมันแบบครบวงจร (การผลิตการแปรรูปการตลาด) เพื่อเพิ่มมูลค่าและศักยภาพในการแข่งขัน
- 1.2.1 ส่งเสริมและพัฒนายกระดับมาตรฐานสินค้าเกษตร (พืช, ประมง, ปศุสัตว์)
- 1.3.1 ส่งเสริมและการพัฒนาการใช้พลังงานอย่างมีประสิทธิภาพ และพลังงานทดแทน

ประเด็นการพัฒนาที่

ประเด็นการพัฒนาที่ 2 การส่งเสริมอุตสาหกรรมบริการและการท่องเที่ยวที่ยั่งยืน

- 2.1.1 พัฒนาแหล่งท่องเที่ยวและกิจกรรมการท่องเที่ยวอันเป็นเอกลักษณ์จังหวัดให้ตอบรับกระแสการท่องเที่ยวโลก
- 2.1.2 บริหารจัดการแหล่งท่องเที่ยวให้มีประสิทธิภาพปลอดภัย นำไปสู่ความยั่งยืน
- 2.1.3 พัฒนาบุคลากรด้านการบริการและการท่องเที่ยวให้มีคุณภาพมาตรฐาน
- 2.1.4 เพิ่มขีดความสามารถในการประชาสัมพันธ์การตลาดของภาคเอกชนและเครือข่ายการท่องเที่ยว

ประเด็นการพัฒนาที่ 3 การเป็นจุดเชื่อมโยงเส้นทางคมนาคมและศูนย์โลจิสติกส์ (Logistics Hub) ภาคใต้ตอนบน

3.1.1 พัฒนาโครงข่ายคมนาคมขนส่งและศูนย์โลจิสติกส์เชื่อมโยงเศรษฐกิจภูมิภาค

ประเด็นการพัฒนาที่ 4 สังคมปลอดภัยและประชาชนมีคุณภาพชีวิตที่ดีและมีศักยภาพในการแข่งขัน

4.1.1 เพิ่มประสิทธิภาพการรักษาความปลอดภัยพื้นที่ท่องเที่ยวนานาชาติและชุมชน

4.2.1 พัฒนาการเรียนรู้ของเยาวชนเพื่อสร้างทักษะในศตวรรษที่ 21

4.3.1 เพิ่มประสิทธิภาพระบบบริการสาธารณสุข

4.3.2 ขยับเคลื่อนแนวทางปรัชญาของเศรษฐกิจพอเพียงแก่มุมบ้าน/ชุมชนอย่างทั่วถึง

4.3.3 ส่งเสริมและสนับสนุนการเป็นศูนย์กลางด้านการบริการวิชาการและ ICT

ประเด็นการพัฒนาที่ 5 สร้างฐานทรัพยากรธรรมชาติที่มั่นคงและสภาพแวดล้อมที่เหมาะสม

5.1.1 ส่งเสริมการมีส่วนร่วมในการจัดการสิ่งแวดล้อมจากแหล่งกำเนิดมลพิษ

5.2.1 ส่งเสริมการมีส่วนร่วมในการบริหารจัดการทรัพยากรธรรมชาติให้มีประสิทธิภาพ

5.3.1 ลดความเสี่ยงและเพิ่มขีดความสามารถของชุมชนในการจัดการภัยพิบัติและสาธารณภัย

ที่มา : แผนพัฒนาจังหวัดสุราษฎร์ธานี (พ.ศ.2560-2579)

<http://123.242.172.6/yuttasat/document/plan20y.pdf>



4) ยุทธศาสตร์การพัฒนาขององค์กรปกครองส่วนท้องถิ่นในเขตจังหวัดสุราษฎร์ธานี

ยุทธศาสตร์การพัฒนาและกรอบการประสานแผนพัฒนาท้องถิ่น ขององค์กรปกครองส่วนท้องถิ่นในเขตจังหวัดสุราษฎร์ธานี พ.ศ.2566 – 2570 ได้มีกรอบแนวคิดในการจัดทำยุทธศาสตร์การพัฒนาท้องถิ่น เพื่อเป็นการวางแผนยุทธศาสตร์การพัฒนาท้องถิ่นในระยะเวลา 5 ปี โดยอาศัยกระบวนการมีส่วนร่วมของผู้บริหารท้องถิ่นในเขตจังหวัด ภาคราชการ รัฐวิสาหกิจ ภาคเอกชน และประชาคมในจังหวัดในการวิเคราะห์ศักยภาพและโอกาส รวมถึงสถานการณ์สภาพแวดล้อมขององค์กร เพื่อจะได้กำหนดยุทธศาสตร์และทิศทางการพัฒนา ให้สอดคล้องกับแผนพัฒนาเศรษฐกิจและสังคมแห่งชาติ แผนการบริหารราชการแผ่นดิน นโยบายการบริหารราชการของรัฐบาล ยุทธศาสตร์ประเทศ ยุทธศาสตร์การพัฒนาจังหวัดและกลุ่มจังหวัด

วิสัยทัศน์

“โครงสร้างพื้นฐานดี ประเพณีวัฒนธรรมเด่น เน้นการท่องเที่ยว รักษาสิ่งแวดล้อม
น้อมนำเศรษฐกิจพอเพียง”

ยุทธศาสตร์การพัฒนา ประกอบด้วย 6 ยุทธศาสตร์ ดังนี้

ยุทธศาสตร์ที่ 1 ด้านโครงสร้างพื้นฐาน

ยุทธศาสตร์ที่ 2 ด้านคุณภาพชีวิต

ยุทธศาสตร์ที่ 3 ด้านการศึกษา

ยุทธศาสตร์ที่ 4 ด้านศาสนา ศิลปวัฒนธรรม จารีตประเพณี และภูมิปัญญาท้องถิ่น

ยุทธศาสตร์ที่ 5 ด้านการท่องเที่ยว ทรัพยากรธรรมชาติและสิ่งแวดล้อม

ยุทธศาสตร์ที่ 6 ด้านการบริหารจัดการท้องถิ่นที่ดีตามหลักธรรมาภิบาล

พันธกิจ

1. บูรณาการและพัฒนาโครงสร้างพื้นฐานให้ได้มาตรฐาน

2. สนับสนุนการจัดทำผังเมืองรวมจังหวัด

3. ส่งเสริมการพัฒนาด้านอาชีพ การลงทุนและพาณิชย์กรรม

4. พัฒนาศักยภาพด้านเศรษฐกิจ การประกอบอาชีพและส่งเสริมการดำเนินงานตามหลักปรัชญาเศรษฐกิจพอเพียง

5. สร้างความเข้มแข็ง และรักษาความสงบเรียบร้อยของชุมชน

6. ส่งเสริมด้านกีฬาและนันทนาการ

7. ส่งเสริม สนับสนุนการบริการด้านสาธารณสุข

8. ส่งเสริม สนับสนุนการจัดการศึกษาให้ได้มาตรฐาน

9. ขยายโอกาส เพิ่มช่องทางการเรียนรู้ และลดความเหลื่อมล้ำทางการศึกษา
10. ทำนุบำรุง ส่งเสริมกิจกรรมทางด้านศาสนา อนุรักษ์ศิลปวัฒนธรรม ประเพณี จารีตประเพณีชาวบ้าน และภูมิปัญญาท้องถิ่น
11. ส่งเสริม ประชาสัมพันธ์ และยกระดับมาตรฐานด้านการท่องเที่ยว และพัฒนาแหล่งท่องเที่ยวให้ได้มาตรฐาน
12. ส่งเสริม อนุรักษ์ ฟื้นฟู และสร้างเครือข่ายด้านทรัพยากรธรรมชาติและสิ่งแวดล้อม
13. พัฒนาศักยภาพการบริหารจัดการขององค์การบริหารส่วนจังหวัดสุราษฎร์ธานี
14. ส่งเสริมประชาธิปไตย ความเสมอภาค สิทธิเสรีภาพ และการมีส่วนร่วมในการพัฒนาท้องถิ่น
15. ส่งเสริมการเกิดทุนสถาบันหลักของชาติและผู้นำคุณประโยชน์แก่บ้านเมือง

เป้าประสงค์

1. ปกป้องและเชิดชูสถาบันหลักของชาติ และการยกย่อง เชิดชูเกียรติ ผู้ทำคุณประโยชน์ต่อประเทศ
 2. ส่งเสริมการปกครองตามระบอบประชาธิปไตย และการมีส่วนร่วมของประชาชน
 3. ส่งเสริมการบริหารจัดการตามหลักธรรมาภิบาล
 4. พัฒนาเส้นทางคมนาคมขนส่งให้มีคุณภาพและได้มาตรฐาน
 5. พัฒนาสาธารณูปโภค และสาธารณูปการ ไฟฟ้าแสงสว่าง การผังเมือง การควบคุมอาคาร และการบริหารจัดการน้ำ
 6. ส่งเสริม อนุรักษ์ ศิลปวัฒนธรรมประเพณี จารีตประเพณี ภูมิปัญญาท้องถิ่น และทำนุบำรุงศาสนา
 7. ส่งเสริมด้านสวัสดิการสังคม สังคมสงเคราะห์ และสาธารณสุข
 8. ส่งเสริมการจัดการศึกษาให้ได้มาตรฐานการศึกษา
 9. การส่งเสริม และพัฒนาอาชีพ การลงทุน และพาณิชย์กรรม
 10. ส่งเสริมการดำเนินชีวิตตามหลักปรัชญาเศรษฐกิจพอเพียง
 11. ส่งเสริมด้านการกีฬาและนันทนาการ
 12. ส่งเสริมการจัดระเบียบชุมชน สังคม และการรักษาความสงบเรียบร้อย สร้างความสมานฉันท์ ให้สังคมสงบสุข
 13. ส่งเสริม สนับสนุนการท่องเที่ยวอย่างยั่งยืน
 14. อนุรักษ์ ฟื้นฟู สร้างเครือข่าย ฟื้นฟูป่าทรัพยากรธรรมชาติและสิ่งแวดล้อม
 15. พัฒนาบุคลากร และเพิ่มประสิทธิภาพการบริการ เพื่อเข้าสู่ประชาคมอาเซียน
- ที่มา : ยุทธศาสตร์การพัฒนาขององค์การปกครองส่วนท้องถิ่น
ในเขตจังหวัดสุราษฎร์ธานี พ.ศ. 2566 – 2570

2. ยุทธศาสตร์ขององค์กรปกครองส่วนท้องถิ่น

2.1 วิสัยทัศน์ (Vision)

“พัฒนาโครงสร้างพื้นฐาน ส่งเสริมการเกษตรกรรม
พัฒนาคุณภาพชีวิต เศรษฐกิจพอเพียง”

2.2 ยุทธศาสตร์ (Strategic)

องค์การบริหารส่วนตำบลคลองน้อย ได้กำหนดยุทธศาสตร์
การพัฒนาท้องถิ่น ซึ่งแบ่งออกเป็น 6 ยุทธศาสตร์การพัฒนาดังนี้

ยุทธศาสตร์ที่ 1 ด้านโครงสร้างพื้นฐาน

ยุทธศาสตร์ที่ 2 ด้านคุณภาพชีวิตและสังคม

ยุทธศาสตร์ที่ 3 ด้านการศึกษา

ยุทธศาสตร์ที่ 4 ด้านศาสนา ศิลปวัฒนธรรม จารีตประเพณี และภูมิปัญญาท้องถิ่น

ยุทธศาสตร์ที่ 5 ด้านทรัพยากรธรรมชาติสิ่งแวดล้อมและการท่องเที่ยว

ยุทธศาสตร์ที่ 6 ด้านการบริหารจัดการท้องถิ่นที่ดีตามหลักธรรมาภิบาล

2.3 เป้าประสงค์

1) เพื่อให้ท้องถิ่นมีระบบสาธารณูปโภคและสาธารณูปการที่ได้มาตรฐานสะดวกปลอดภัย
สำหรับการตอบสนองความต้องการของประชาชน

2) เพื่อให้ประชาชนมีระดับคุณภาพชีวิตที่ดีและมีความสุขอันเนื่องมาจากการที่คนรู้เท่าทัน
การเปลี่ยนแปลงมีคุณภาพทั้งร่างกายและจิตใจมีคุณธรรม

3) เพื่อให้ชุมชนมีความเข้มแข็งตามทิศทางการพัฒนาในวิถีทางของตน และสามารถ
พึ่งตนเองได้บนพื้นฐานการมีส่วนร่วม

4) เพื่อให้เด็กนักเรียนได้รับโอกาสทางการศึกษา มีการพัฒนาคนให้มีคุณภาพคุณธรรมและ
จริยธรรม สร้างสังคมแห่งการเรียนรู้ เพื่อรองรับการก้าวเข้าสู่การเป็นประชาคมเศรษฐกิจอาเซียน

5) เพื่อให้วัฒนธรรมและประเพณีอันดีงามของท้องถิ่น ยังคงเอกลักษณ์ของความเป็นไทย
และให้คนรุ่นหลังได้มีวัฒนธรรมและประเพณีอันดีงามต่อไป

6) เพื่อปลูกจิตสำนึกในการกำจัดขยะบำรุงรักษาแหล่งน้ำทรัพยากรธรรมชาติและ
สิ่งแวดล้อม แหล่งท่องเที่ยวได้รับการดูแล

7) องค์การบริหารส่วนตำบลคลองน้อยบริหารจัดการโดยใช้หลักธรรมาภิบาล เน้นให้ทุกภาค
ส่วนมีส่วนร่วมในการพัฒนา เป็นหน่วยงานที่เข้าถึงสภาพปัญหาและความต้องการของประชาชนได้อย่างดี

2.4 ตัวชี้วัด

- จำนวนเส้นทางคมนาคมที่ได้มาตรฐานเพิ่มขึ้น
- มีการก่อสร้างระบบสาธารณสุขโรคและสาธารณสุขการ
- มีการปรับปรุงระบบสาธารณสุขโรคและสาธารณสุขการ
- ประชาชนมีรายได้เพิ่มขึ้นจากการประกอบอาชีพเสริม
- ประชาชนมีคุณภาพชีวิตที่ดี ได้รับการส่งเสริม และพัฒนาศักยภาพอย่างทั่วถึง
- เด็กนักเรียนได้รับการส่งเสริมให้มีร่างกายที่สมบูรณ์ แข็งแรง เติบโตตามวัย
- ประชาชนได้รับการพัฒนาด้านร่างกายและจิตใจ
- ลดการสูญเสียในชีวิตและทรัพย์สินของประชาชน
- เยาวชนและประชาชน ทราบถึงโทษของยาเสพติด ทำให้ชุมชนมีความเข้มแข็ง

มีสำนึกความเป็นพลเมืองดี

- ส่งเสริมให้ประชาชนเกิดความรู้ความเข้าใจ ชัดเจนความขัดแย้งให้หมดไป
- ชุมชนมีสภาพแวดล้อมที่ดี มีการอนุรักษ์ทรัพยากรธรรมชาติเพิ่มขึ้น
- ชุมชนมีการบริหารจัดการขยะที่ดี
- ส่งเสริมให้บุคลากรขององค์กรมีประสิทธิภาพในการทำงาน
- องค์กรมีการพัฒนามีประสิทธิภาพมากขึ้น

2.5 ค่าเป้าหมาย

- 1) ได้รับการบริการด้านโครงสร้างพื้นฐานให้มีความสะดวกและรวดเร็วมีระบบสาธารณสุขโรคอย่างเพียงพอ
- 2) ประชาชนมีศักยภาพมีรายได้เพียงพอสามารถพึ่งตนเองได้
- 3) ชุมชนมีความเข้มแข็งสามารถพึ่งตนเองได้
- 4) มลภาวะและสิ่งแวดล้อมไม่เป็นพิษทำให้ชุมชนน่าอยู่
- 5) ประชาชนมีความรู้และบำรุงรักษาศิลปวัฒนธรรมอันดีงาม
- 6) การบริหารจัดการภาครัฐที่ดีและมีส่วนร่วมจากทุกภาคส่วน

2.6 กลยุทธ์

1. การพัฒนาระบบโครงสร้างพื้นฐาน ระบบสาธารณสุขโรค ระบบสาธารณสุขการ
2. การพัฒนาการท่องเที่ยวเชิงอนุรักษ์
3. การพัฒนาการศึกษา สืบสาน อนุรักษ์ศิลปวัฒนธรรม ประเพณีและภูมิปัญญาท้องถิ่นและทำนุบำรุงศาสนา
4. การสร้างอาชีพเพื่อเพิ่มรายได้ให้กับประชาชนตามแนวปรัชญาเศรษฐกิจพอเพียงการสร้างรายได้ให้กับประชาชน
5. การบริหารจัดการทรัพยากรธรรมชาติและสิ่งแวดล้อม แหล่งท่องเที่ยวโดยภาคประชาชน
6. การบริหารจัดการภายในองค์กร และการมีส่วนร่วมของประชาชนในการพัฒนาท้องถิ่น

2.7 จุดยืนทางยุทธศาสตร์

1. การพัฒนาชุมชนให้น่าอยู่มีความเข้มแข็ง โดยได้รับบริการสาธารณะด้านโครงสร้างพื้นฐานที่จำเป็นเพื่อรองรับการขยายตัวของชุมชนและเศรษฐกิจ
2. การพัฒนาคุณภาพชีวิตของประชาชน โดยพัฒนาการศึกษา สาธารณสุข และเศรษฐกิจ
3. การพัฒนาด้านการจัดระเบียบชุมชน/สังคม และการรักษาความสงบเรียบร้อย
4. การกำจัดขยะมูลฝอย สิ่งปฏิกูลและมลภาวะสิ่งแวดล้อมที่มีอย่างยั่งยืน
5. การพัฒนาส่งเสริมด้านศาสนา ศิลปวัฒนธรรม จารีตประเพณีและภูมิปัญญาท้องถิ่น
6. การพัฒนาระบบการบริหารจัดการบ้านเมืองที่ดีและมีส่วนร่วมจากทุกภาคส่วน

(8) ความเชื่อมโยงของยุทธศาสตร์

องค์การบริหารส่วนตำบลคลองน้อย ได้กำหนดยุทธศาสตร์การพัฒนาท้องถิ่น โดยมีความสอดคล้องและเชื่อมโยงกับแผนพัฒนาองค์กรปกครองส่วนท้องถิ่นในเขตจังหวัดสุราษฎร์ธานี แผนพัฒนาจังหวัดสุราษฎร์ธานี แผนพัฒนากลุ่มจังหวัดภาคใต้ ผังอำเภอไทย แผนพัฒนาเศรษฐกิจและสังคมแห่งชาติ ฉบับที่ 12 และแผนยุทธศาสตร์ชาติ 20 ปี โดยสามารถอธิบายความเชื่อมโยง โดยสังเขป ดังนี้

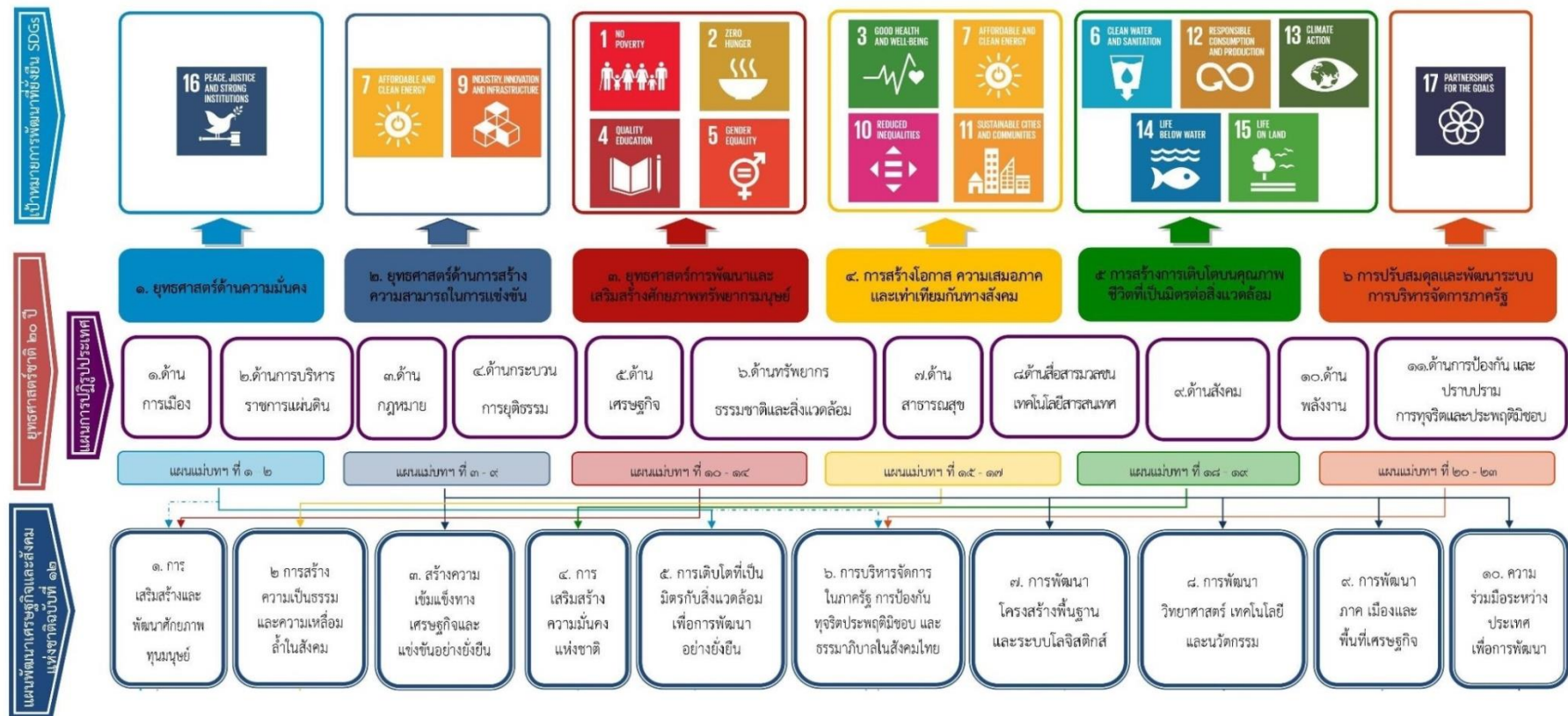

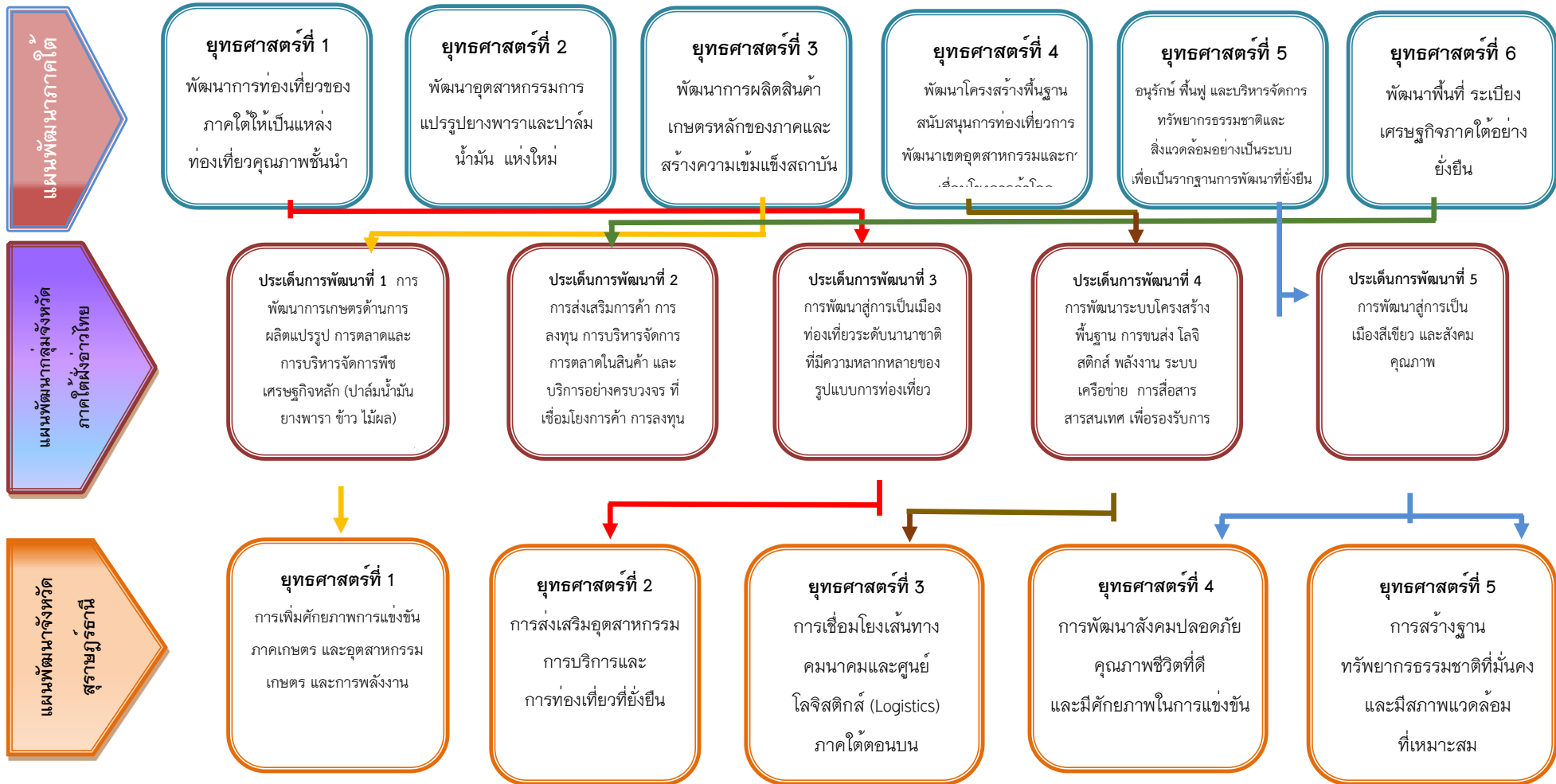

แผนพัฒนาจังหวัด
สุราษฎร์ธานี

ยุทธศาสตร์การพัฒนา
ของ อบท.
ในเขตจังหวัด

ยุทธศาสตร์การพัฒนา
ของ อบท.
ในเขตจังหวัด

ยุทธศาสตร์การพัฒนา
อบต. คลองน้อย

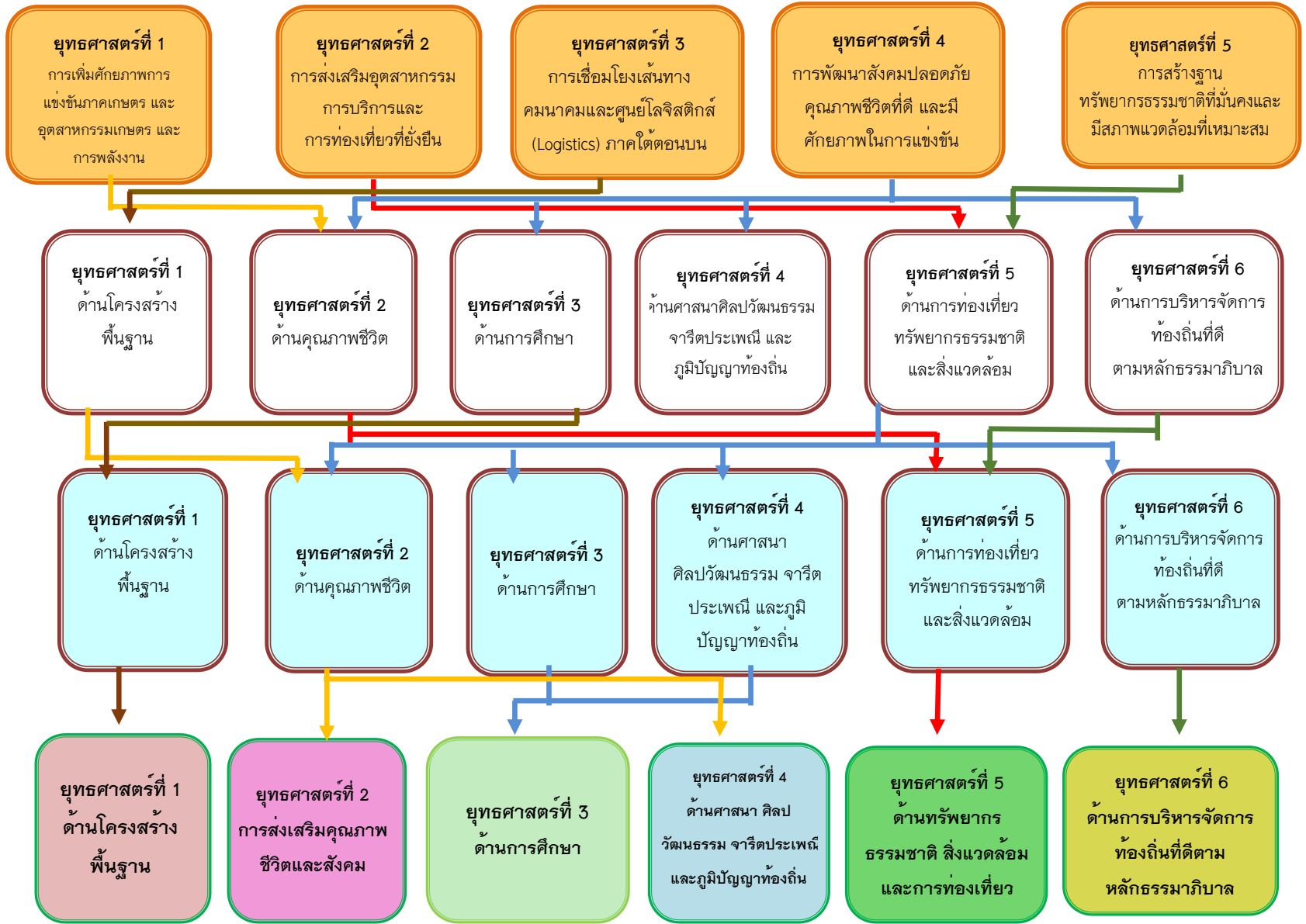

3. การวิเคราะห์เพื่อพัฒนา

3.1 การวิเคราะห์กรอบการจัดทำยุทธศาสตร์ขององค์กรปกครองส่วนท้องถิ่น

➤ การวิเคราะห์ SWOT Analysis (จุดแข็ง จุดอ่อน โอกาสและอุปสรรค)

1.ด้านโครงสร้างพื้นฐาน	
จุดแข็ง (Strength-S)	จุดอ่อน (Weakness : W)
<p>S.1. มีระบบสาธารณูปโภค และสาธารณูปการที่ได้มาตรฐานและเชื่อมโยงกันอย่างเป็นระบบ</p> <p>S.2 มีเครื่องจักร เครื่องมือ อุปกรณ์ ที่พร้อมสำหรับการดำเนินโครงการพัฒนาด้านโครงสร้างพื้นฐาน</p> <p>S.3 มีงบประมาณ เพื่อดำเนินการ</p> <p>S.3 มีบุคคลที่มีศักยภาพ และความรู้ความสามารถ</p> <p>S.4.ลักษณะทางภูมิศาสตร์ ที่ตั้งอยู่ในเขตศูนย์กลางด้านคมนาคมขนส่ง สามารถเชื่อมโยงครอบคลุมทั้งพื้นที่</p>	<p>W.1 มีข้อจำกัดในการพัฒนาด้านโครงสร้างพื้นฐานเกี่ยวกับเขต พื้นที่สาธารณะ และที่อยู่ในความรับผิดชอบของหน่วยงานอื่น</p> <p>W.2 มีงบประมาณที่จำกัด</p> <p>W.3 การบริหารจัดการน้ำเพื่อการอุปโภค-บริโภคน้ำและการเกษตรยังไม่เพียงพอและทั่วถึง</p> <p>W.4 เส้นทางคมนาคมขนส่งที่ยังไม่ได้มาตรฐาน ไม่ครอบคลุมทุกพื้นที่</p>
โอกาส (Opportunity : O)	อุปสรรค (Threat : T)
<p>O.1 หน่วยงานภาครัฐส่งเสริมการพัฒนาโครงสร้างพื้นฐานให้ครอบคลุมทั่วถึงและได้มาตรฐาน ในการขับเคลื่อนเศรษฐกิจ</p> <p>O.2 สามารถบูรณาการงบประมาณเพื่อดำเนินการจากหน่วยงานอื่นได้</p> <p>O.3 ที่ตั้งภูมิศาสตร์อยู่ในโครงข่ายการคมนาคมหลักที่สามารถเชื่อมโยงไปยังพื้นที่อื่นได้สะดวก รวดเร็ว สามารถรองรับการขยายตัวของเศรษฐกิจและการลงทุน</p>	<p>T.1 การขายตัวของชุมชน อย่างรวดเร็ว มีความต้องการด้านโครงสร้างพื้นฐาน สาธารณูปโภค สาธารณูปการเพิ่มมากขึ้น</p> <p>T.2 การขายตัวทางด้านเศรษฐกิจ ที่มีการเข้าถึง และใช้เส้นทางขนส่งสินค้าและบริการ</p> <p>T.3 การเปลี่ยนแปลงของสภาพแวดล้อมที่มีความรุนแรงมากขึ้น อาจทำให้เกิดความเสียหายต่อระบบโครงสร้างพื้นฐาน</p>
2.ด้านการส่งเสริมคุณภาพชีวิตและสังคม	
จุดแข็ง (Strength-S)	จุดอ่อน (Weakness : W)
<p>S.1.มีระบบและเครือข่ายการป้องกันและบรรเทาสาธารณภัย</p> <p>S.2ประชาชนเข้ามามีส่วนร่วมในการร่วมคิด ร่วมทำ แก้ปัญหาอย่างเข้มแข็ง เพื่อยกระดับคุณภาพชีวิต</p> <p>S.3 มีศักยภาพด้านการส่งเสริมและสวัสดิการ</p> <p>S.4 เป็นพื้นที่ปลูกพืชเศรษฐกิจหลักที่สำคัญ และผลผลิตทางการเกษตรหลากหลาย</p> <p>S.5 การรวมกลุ่มเพื่อเพิ่มมูลค่าสินค้าทางการเกษตร</p>	<p>W.1 สมรรถนะ และศักยภาพของอาสาสมัครด้านการป้องกันและบรรเทาสาธารณภัยไม่เพียงพอต่อการเปลี่ยนแปลง</p> <p>W.2 การเข้าถึงและการมีส่วนร่วมของประชาชน</p> <p>W.3 การระบาดของยาเสพติดในพื้นที่</p> <p>W.4 การเข้าถึงบริการด้านสวัสดิการ และการสังคมสงเคราะห์</p> <p>W.5 เอกสารสิทธิในที่ดินทำกินของเกษตรกร</p> <p>W.6 ราคาผลผลิตทางการเกษตรตกต่ำ มีรายได้ไม่มั่นคง</p>

2. ดานการส่งเสริมคุณภาพชีวิตและสังคม

จุดแข็ง (Strength-S)	จุดอ่อน (Weakness : W)
<p>S.6 มีศักยภาพในการให้บริการด้านสาธารณสุขพื้นฐาน</p> <p>S.7 มีกองทุนหลักประกันสุขภาพท้องถิ่น” หรือ กปท.</p> <p>S.8 มีอาสาสมัครในการขับเคลื่อนภารกิจและการบริการด้านสาธารณสุข</p> <p>S.9 มียานพาหนะ วัสดุ อุปกรณ์ที่ทันสมัย สามารถให้บริการเจ็บป่วยฉุกเฉินได้รวดเร็ว</p>	<p>W.1 ประชาชนทั่วไปขาดความรู้ด้านสุขภาวะและการป้องกันและควบคุมปัจจัยเสี่ยงที่คุกคามสุขภาวะ</p> <p>W.2 ไม่มีบุคลากรทางด้านสาธารณสุข ที่มีความรู้และทักษะ/อาสาสมัครด้านสาธารณสุข ในการให้บริการด้านสาธารณสุข</p> <p>W.3 การรับมือต่อการเกิดโรคอุบัติใหม่และโรคอุบัติซ้ำในพื้นที่</p> <p>W.4 การใช้งบประมาณในการบรรเทาความเดือดร้อนของประชาชนที่ได้รับผลกระทบต่อมาตรการด้านสาธารณสุข</p>
โอกาส (Opportunity : O)	อุปสรรค (Threat :T)
<p>O.1 แผนยุทธศาสตร์ชาติ และการปฏิรูปประเทศ เน้นการขจัดความยากจนและการพัฒนาคนทุกช่วงวัย อย่างยั่งยืนตามหลักปรัชญาเศรษฐกิจพอเพียงและลดความเหลื่อมล้ำของสังคมอย่างเป็นรูปธรรม</p> <p>O.2 แนวทางการพัฒนาของแผนพัฒนาเศรษฐกิจและสังคมแห่งชาติ เน้น “คน” เป็นศูนย์กลางในการพัฒนา</p> <p>O.3 ผู้นำชุมชนเข้มแข็ง และมีศักยภาพในการพัฒนา</p> <p>O.4 มีหน่วยงานภาครัฐในพื้นที่ สนับสนุนด้านสวัสดิการสังคมและการสังคมสงเคราะห์แก่ประชาชน</p> <p>O.5 ความผันเปลี่ยนสู่ชีวิตวิถีใหม่ (New Normal)</p> <p>O.6 หน่วยงานของรัฐ ขับเคลื่อนตามแผนยุทธศาสตร์ชาติ และการปฏิรูปประเทศ ที่เน้นการสร้างความรอบรู้ด้านสุขภาวะและการป้องกันและควบคุมปัจจัยเสี่ยงที่คุกคามสุขภาวะ การพัฒนาและสร้างระบบรับมือปรับตัวต่อโรคอุบัติใหม่และอุบัติซ้ำที่เกิดจากการเปลี่ยนแปลงภูมิอากาศ และการเข้าถึงบริการสาธารณสุข</p> <p>O.7 มีหน่วยงานสาธารณสุขในพื้นที่ เพื่อบูรณาการการทำงานร่วมกันอย่างเข้มแข็ง</p> <p>O.8 ความก้าวหน้าด้านเทคโนโลยี ส่งผลให้ประชาชนมีความรอบรู้ด้านสุขภาวะที่ถูกต้องมากขึ้น</p> <p>O.9 การปรับเข้าสู่ชีวิตวิถีใหม่ (New Normal)</p>	<p>T.1 โครงสร้างประชากรเข้าสู่สังคมสูงวัยอย่างสมบูรณ์วัยเด็กและวัยทำงานลดลง ประชากรทุกช่วงวัยมีปัญหาเชิงคุณภาพ</p> <p>T.2 การเปลี่ยนแปลงของสภาพภูมิอากาศโลกที่รุนแรง ก่อให้เกิดภัยพิบัติสร้างความเสียหายต่อชีวิตและทรัพย์สิน</p> <p>T.3 สถานการณ์โรคระบาดของโรคติดเชื้อไวรัสโคโรนา 2019 (COVID-19) ที่ขยายวงกว้างขึ้นส่งผลกระทบต่อระบบเศรษฐกิจ</p> <p>T.4 ปัญหาสถานะพืชผลการเกษตรราคาตกต่ำ</p> <p>T.5 ประชาชนมีฐานความรู้ ความคิด ทักษะที่แตกต่างกัน และขาดความร่วมมือในการพัฒนา</p> <p>T.6 การเกิดโรคระบาดในพืชและสัตว์</p> <p>T.7 การเกิดโรคอุบัติใหม่และโรคอุบัติซ้ำที่เกิดจากการเปลี่ยนแปลงภูมิอากาศ</p> <p>T.8 การกำหนดมาตรการของหน่วยงานภาครัฐที่มีการเปลี่ยนแปลงตามสถานการณ์ ขาดความต่อเนื่อง และชัดเจน</p>

3.ด้านการศึกษา	
จุดแข็ง (Strength-S)	จุดอ่อน (Weakness : W)
<p>S.1.ผู้บริหารให้ความสำคัญกับการพัฒนาด้านการศึกษา</p> <p>S.2 มีศูนย์พัฒนาเด็กเล็กที่มีคุณภาพการศึกษาและมาตรฐาน</p> <p>S.3 มีบุคลากรด้านศึกษามีทักษะ และศักยภาพ</p> <p>S.4 มีงบประมาณดำเนินการบริหารการจัดการศึกษา</p>	<p>W.1 ขาดแคลนอุปกรณ์/สื่อการเรียนการสอนและเทคโนโลยีที่ทันสมัย เพื่อส่งเสริมการเรียนรู้</p> <p>W.2 โครงสร้างพื้นฐาน อาคาร ขาดแคลน ไม่มาตรฐาน และพื้นที่</p> <p>W.3 โครงสร้างด้านอัตรากำลัง อัตราส่วนครู ผู้ดูแลเด็ก ต่อจำนวนเด็ก</p>
โอกาส (Opportunity : O)	อุปสรรค (Threat :T)
<p>O.1 หน่วยงานของรัฐ ชับเคลื่อนตามแผนยุทธศาสตร์ชาติในการส่งเสริมให้มีการศึกษาที่มีคุณภาพตามมาตรฐาน</p> <p>O.2 มีสถานศึกษาในพื้นที่ ในการบูรณาการ และความร่วมมือการจัดการศึกษา</p> <p>O.3 ความก้าวหน้าด้านเทคโนโลยี ส่งผลให้เด็กนักเรียนเข้าถึงแหล่งเรียนรู้และสืบค้นข้อมูล ความรู้ ได้ด้วยตนเองอย่างหลากหลาย</p>	<p>T.1 สถานการณ์โรคระบาดของโรคติดเชื้อไวรัสโคโรนา 2019 (COVID-19) ที่ขยายวงกว้างส่งผลกระทบต่อ</p> <p>T.2 อัตราการเกิดของประชากรลดลงและประชาชนมีค่านิยมในการส่งบุตรหลานเข้าเรียนโรงเรียนในเมือง</p> <p>T.3 ความก้าวหน้าของเทคโนโลยี ส่งผลให้วัสดุอุปกรณ์ที่รองรับเปลี่ยนไปอย่างรวดเร็ว</p>

4.ด้านศาสนา ศิลป วัฒนธรรม จารีตประเพณีและภูมิปัญญาท้องถิ่น	
จุดแข็ง (Strength-S)	จุดอ่อน (Weakness : W)
<p>S.1.ผู้บริหารให้ความสำคัญกับการพัฒนาด้านการกีฬาและนันทนาการ ของประชาชนในพื้นที่</p> <p>S.2 มีประวัติศาสตร์อย่างยาวนาน มีหลักฐานทางศาสนา วัฒนธรรม วิถีชีวิต ภูมิปัญญาเด่นชัด ควรคู่ที่จะอนุรักษ์ไว้ให้คงอยู่สืบต่อไป</p> <p>S.3 มีศักยภาพด้านการกีฬาและนันทนาการ</p>	<p>W.1 การมีส่วนร่วมของประชาชน ในกิจกรรมด้านการอนุรักษ์วัฒนธรรม ประเพณีท้องถิ่น</p> <p>W.2 โครงสร้างพื้นฐาน อุปกรณ์ สถานที่และสิ่งอำนวยความสะดวก ด้านการกีฬาและนันทนาการไม่ได้มาตรฐานเพียงพอต่อความต้องการ</p>
โอกาส (Opportunity : O)	อุปสรรค (Threat :T)
<p>O.1 หน่วยงานของรัฐ ขับเคลื่อนตามแผนยุทธศาสตร์ชาติ ในการส่งเสริมการออกกำลังกาย และกีฬาขั้นพื้นฐาน</p> <p>O.2 มีกิจกรรมนันทนาการ</p>	<p>T.3 ความก้าวหน้าของเทคโนโลยี ส่งผลให้วัสดุอุปกรณ์ที่รองรับเปลี่ยนไปอย่างรวดเร็ว</p>

5.ด้านทรัพยากรธรรมชาติ สิ่งแวดล้อม และการท่องเที่ยว	
จุดแข็ง (Strength-S)	จุดอ่อน (Weakness : W)
<p>S.1.ผู้บริหารให้ความสำคัญกับการพัฒนา ด้านทรัพยากรธรรมชาติ สิ่งแวดล้อม และการท่องเที่ยวของประชาชนในพื้นที่</p> <p>S.2.มีทรัพยากรธรรมชาติและสิ่งแวดล้อมที่อุดมสมบูรณ์</p> <p>S.3 มีระบบการกำจัดขยะที่ต้นทาง โดยการบูรณาการการมีส่วนร่วม</p> <p>S.4 มีแหล่งท่องเที่ยวทางธรรมชาติ ทางศาสนา วิถีชีวิต ประเพณีท้องถิ่นที่เด่นชัด</p>	<p>W.1 ประชาชนขาดความตระหนักถึงคุณค่าของสิ่งแวดล้อม</p> <p>W.2 ประชาชนส่วนใหญ่ประกอบอาชีพเกษตรกรรม ทำให้เกิดการรุกราน เบียดเบียนหรือทำลายทรัพยากรธรรมชาติ</p> <p>W.3 แหล่งน้ำธรรมชาติ ห้วย หนอง ลำคลอง บอด บึง มีสภาพเสื่อมโทรม ดินเขิน ไม่สามารถเก็บน้ำรักษาสมดุลนิเวศได้</p> <p>S.4 แหล่งท่องเที่ยว ที่มีลักษณะของการค้นพบใหม่ และที่มีอยู่ ต้องมีการบุกเบิก บูรณะ ส่งเสริมให้ได้มาตรฐาน และการประชาสัมพันธ์ให้เป็นที่รู้จักของประชาชนทั่วไป</p>
โอกาส (Opportunity : O)	อุปสรรค (Threat :T)
<p>O.1 หน่วยงานภาครัฐ ให้ความสำคัญในด้านการอนุรักษ์ทรัพยากรธรรมชาติและสิ่งแวดล้อม</p> <p>O.2 หน่วยงานในพื้นที่ ทั้งภาครัฐ เอกชน และประชาชนให้ความร่วมมือ</p> <p>O.3 ความก้าวหน้าด้านเทคโนโลยี ส่งผลให้ประชาชนสามารถค้นคว้าสืบค้นข้อมูลความเป็นมาได้สะดวก</p>	<p>T.1 การเปลี่ยนแปลงของสภาพภูมิอากาศโลกที่รุนแรง ก่อให้เกิดความเสียหายต่อทรัพยากรธรรมชาติ</p> <p>T.2 มีข้อจำกัดในการพัฒนาเกี่ยวกับเขต พื้นที่ และที่อยู่ ในความรับผิดชอบของหน่วยงานอื่น</p> <p>T.3 สถานการณ์โรคระบาดของโรคติดเชื้อไวรัสโคโรนา 2019 (COVID-19) ที่ขยายวงกว้างส่งผลกระทบต่อการจัดกิจกรรม</p>

6. ด้านการบริหารจัดการท้องถิ่นที่ดีตามหลักธรรมาภิบาล

จุดแข็ง (Strength-S)	จุดอ่อน (Weakness : W)
<p>S.1. เป็นองค์กรปกครองท้องถิ่นที่มีโครงสร้าง หน้าที่และภารกิจตามกฎหมายอย่างชัดเจน</p> <p>S.2. ผู้บริหารท้องถิ่นมีนโยบายสอดคล้องกับยุทธศาสตร์และการพัฒนาท้องถิ่น</p> <p>S.3. การให้บริการประชาชนที่สะดวกรวดเร็ว และเป็นที่พอใจของประชาชนที่มารับบริการ</p> <p>S.4. บุคลากรมีความรู้ ทักษะและศักยภาพในการปฏิบัติงาน</p> <p>S.5. มีงบประมาณ และสามารถขอรับอุดหนุนงบประมาณ</p> <p>S.6. มีวัสดุ อุปกรณ์ รองรับการปฏิบัติงานตามภาระหน้าที่</p> <p>S.7. การนำเทคโนโลยีสารสนเทศ เพื่อการบริหารจัดการและการบริการ</p> <p>S.8. การปกครองระบอบประชาธิปไตย และการเชิดชูสถาบันหลักของชาติ</p>	<p>W.1. เป็นองค์กรปกครองท้องถิ่นที่มีฝ่ายบริหาร ฝ่ายสภา และข้าราชการ ส่งผลให้มีขั้นตอน และกระบวนการตัดสินใจ</p> <p>W.2. งบประมาณในการพัฒนาท้องถิ่นมีจำกัด</p> <p>W.3. การจัดเก็บรายได้ที่ลดลง</p> <p>W.4. ขาดเครื่องมือที่ทันสมัยและไม่เพียงพอในการให้บริการและอำนวยความสะดวกแก่ประชาชน</p> <p>W.5. อัตรากำลังไม่สอดคล้องกับภารกิจที่เพิ่มขึ้น การเพิ่มสมรรถนะรองรับการเปลี่ยนแปลง</p> <p>W.6. ทักษะของพนักงานและประชาชนในการปรับเข้ากับเทคโนโลยีที่เปลี่ยนแปลงไป</p> <p>W.7. การเปลี่ยนแปลงของระเบียบ กฎหมาย ที่มีข้อจำกัดปฏิบัติงานได้ไม่คล่องตัว</p>

โอกาส (Opportunity : O)	อุปสรรค (Threat : T)
<p>O.1. หน่วยงานของรัฐมีเป้าหมายร่วมกันในการขับเคลื่อนการดำเนินงานเพื่อบรรลุเป้าหมายตามยุทธศาสตร์ชาติ และแผนแม่บทภายใต้ยุทธศาสตร์ชาติ</p> <p>O.2. การบูรณาการดำเนินงานงบประมาณ ความร่วมมือ และอื่นๆ จากหน่วยงานอื่นที่เกี่ยวข้อง</p> <p>O.3. กฎหมายกระจายอำนาจเอื้อต่อการบริหารงานขององค์กรบริหารส่วนตำบล</p> <p>O.4. ความก้าวหน้าทางเทคโนโลยีดิจิทัล ในการเข้าถึงบริการของประชาชน</p> <p>O.5. การบริหารงานเชิงบูรณาการร่วมกันระหว่างหน่วยงานภาครัฐ การปกครองท้องถิ่น และองค์กรปกครองท้องถิ่นอื่น</p> <p>O.6. นโยบายรัฐบาลให้ความสำคัญกับการแก้ไขปัญหาสังคมและส่งเสริมคุณภาพชีวิตในระดับชุมชนครัวเรือน</p>	<p>T.1. นโยบายรัฐบาล หรือนโยบายจังหวัดบางอย่าง ไม่สอดคล้องกับปัญหาหรือความต้องการของประชาชนในท้องถิ่น</p> <p>T.2. การจัดสรรงบประมาณจากส่วนกลาง ไม่สอดคล้องกับระยะเวลาดำเนิน</p> <p>T.3. การเปลี่ยนผ่านไปสู่โลกหลังโควิด-19 จะก่อให้เกิดวิถีชีวิตใหม่ (New Normal)</p> <p>T.4. โครงสร้างประชากรเข้าสู่ สังคมสูงวัยอย่างสมบูรณ์ วัยเด็กและวัยทำงานลดลง</p> <p>T.5. ประชาชนมีฐานความรู้ ความคิด ทักษะที่แตกต่างกัน และขาดความร่วมมือในการพัฒนา</p> <p>T.6. กฎหมายบางฉบับไม่เอื้อต่อการดำเนินงานหรือสอดคล้องกับบริบทที่ต้องดำเนินการแก้ไขปัญหาความเดือดร้อนให้กับประชาชน</p>

การใช้เทคนิค TOWS Matrix Analysis เพื่อสร้างยุทธศาสตร์องค์กรปกครองส่วนท้องถิ่น การใช้เทคนิค TOWS Matrix Analysis เพื่อสร้างยุทธศาสตร์องค์กรปกครองส่วนท้องถิ่น คือ การวิเคราะห์จุดอ่อน จุดแข็ง โอกาสและอุปสรรคที่ได้จากการวิเคราะห์ศักยภาพขององค์กรปกครองส่วนท้องถิ่นจาก SWOT Analysis มาผนวกกับการจัดวางทิศทางขององค์กรปกครองส่วนท้องถิ่น โดยครอบคลุมใน 4 ประเด็น คือ

1.การสร้างยุทธศาสตร์ SO (Strengths+Opportunities) คือ การนำจุดแข็งมาผนวกกับโอกาส ที่เป็นปัจจัยเชิงบวก เป็นสถานการณ์ที่ใช้จุดแข็งและโอกาสที่ดีในการสร้างแผนเชิงรุก

2.การสร้างยุทธศาสตร์ ST (Strengths+Threats) คือ การนำจุดแข็งมาดำเนินการร่วมกับปัญหาและอุปสรรค หรือปัจจัยคุกคาม เป็นสิ่งป้องกันควบคุมปัญหาและอุปสรรค

3.การสร้างยุทธศาสตร์ WO (Weaknesses+Opportunities) คือการนำจุดอ่อนที่เป็นปัจจัยเชิงลบมาผนวกกับโอกาส ที่เป็นปัจจัยเชิงบวก

4.การสร้างยุทธศาสตร์ WT (Weaknesses+Threats) คือการนำจุดอ่อนกับปัญหาและอุปสรรค

3.2 การประเมินสถานการณ์สภาพแวดล้อมภายนอกที่เกี่ยวข้อง

เนื่องจากในปีที่ผ่านมาสภาพแวดล้อมภายนอกองค์กรมีการผันแปรตลอดเวลาและสามารถส่งผลกระทบต่อ ทั้งในทางตรง และทางอ้อม ต่อการดำเนินงานขององค์กร ดังนั้นการวิเคราะห์และศึกษาสภาพแวดล้อมภายนอกองค์กร จึงเป็นสิ่งสำคัญและจำเป็นต่อการดำเนินงาน จะเป็นการเลือกปัจจัยที่ส่งผลกระทบต่อการทำงานด้านทิศทางการพัฒนาองค์กร ผ่านเครื่องมือ PESTEL โดยมีองค์ประกอบในการวิเคราะห์ที่สำคัญ ดังนี้

1.ปัจจัยทางนโยบายจากภาครัฐ (Policies)

การนำยุทธศาสตร์ชาติ 20 ปี มาเป็นกรอบในการกำหนดเป้าหมายที่จะบรรลุใน 5 ปีแรกและเป้าหมายในระดับย่อยลงมา โดยที่เป้าหมายและตัวชี้วัดในด้านต่างๆ มีความสอดคล้องกับกรอบเป้าหมายที่ยั่งยืน (SDGs) ทั้งยังเน้นย้ำความจำเป็นที่จะต้องปรับเปลี่ยนกลไกการบริหารราชการแผ่นดินสำคัญๆ และปรับการบริหารจัดการให้มีธรรมาภิบาลในทุกๆระดับ ปลอดภัยไร้พั้ง และมีประสิทธิภาพเพื่อให้การปฏิรูปและการพัฒนาประเทศบรรลุวัตถุประสงค์ตามที่ตั้งไว้ตามประเด็นการปฏิรูปประเทศ พร้อมทั้งเื้อออำนวยความสะดวกและพัฒนาและแก้ไขปัญหาการพัฒนาต่างๆ สัมฤทธิ์ผลได้ โดยแผนพัฒนาฯ ฉบับที่ 12 มีจุดเปลี่ยนสำคัญในด้านการเชื่อมต่อการแปลงแผนสู่การปฏิบัติ แผนพัฒนาฯ ฉบับที่ 12 ได้กำหนดแนวทางการพัฒนาในรายละเอียดที่จะเชื่อมต่อการปฏิบัติโดยได้กำหนดแผนงาน/โครงการกลุ่มสำคัญๆ ที่ต้องดำเนินการในระดับแผนงานและโครงการสำคัญ (Flagship Program) ในช่วง 5 ปี เพื่อให้เกิดความชัดเจนในการปฏิบัติโดยใช้กลไกเฉพาะด้านยุทธศาสตร์กระทรวง แผนการพัฒนาภาค แผนพัฒนาจังหวัดและกลุ่มจังหวัด และแผนพัฒนาท้องถิ่นขององค์การบริหารส่วนตำบลคลองน้อยในการขับเคลื่อนตามแนวยุทธศาสตร์นั้นๆ ให้บรรลุผล เพื่อประโยชน์สูงสุดของประชาชน

2. การวิเคราะห์ปัจจัยทางเศรษฐกิจ (Economics)

เมื่อประเทศไทยประสบกับการแพร่ระบาดของโควิด-19 อัตราการจ้างงานในเมืองจะลดลง การจ้างงานในแถบชนบทกลับเพิ่มขึ้น เนื่องจากผู้คนที่ต้องออกจากงานในตัวเมืองหวนคืนสู่ภาคการเกษตร ความเปลี่ยนแปลงนี้ส่งผลกระทบต่อครัวเรือนที่ประสบปัญหารายได้ลดน้อยลง แม้การจ้างงานในท้องถิ่นจะเพิ่มสูงขึ้น ผู้คนกว่าครึ่งที่ทำงานในภาคการเกษตรและภาคอื่นๆ นอกเหนือจากภาคการเกษตรต่างสูญเสียรายได้มากกว่าครึ่ง รายได้ที่ลดลงนี้ ส่งผลให้จำนวนผู้เข้ารับสวัสดิการช่วยเหลือจากรัฐเพิ่มขึ้น แต่ทางกลับกันสถานการณ์ทำให้ทุกคน มีสติ ไม่ประมาท และเริ่มต้นวางแผนชีวิตสำหรับการเตรียมความพร้อมเมื่อเกิดสถานการณ์ฉุกเฉินอีกครั้ง ซึ่ง“ความมั่นคงทางการเงิน” ก็ถือเป็นเรื่องสำคัญไม่แพ้กัน เพื่อตั้งรับเชิงรุกกับชีวิตวิถีใหม่หลังสถานการณ์โควิด-19 “ปรับตัวให้เข้ากับสังคมยุคใหม่ที่ไร้เงินสด” จากกระแส Work from Home และ Social Distancing ทำให้พฤติกรรมการใช้เงินลดลง และหันมาใช้จ่าย ผ่านระบบออนไลน์มากขึ้น จนเป็นความปกติในวิถีใหม่

3. การวิเคราะห์ปัจจัยทางสังคม (Social)

การเป็นสังคมสูงวัย จะก่อให้เกิดโอกาสใหม่ๆ ในการตอบสนองความต้องการของกลุ่มผู้บริโภครุ่นสูงวัยที่มีสัดส่วนเพิ่มขึ้นอย่างต่อเนื่อง รวมทั้งการคาดการณ์ว่าครอบครัวไทยจะมีขนาดเล็กลงและมีรูปแบบที่หลากหลายมากขึ้น ประชากรจะมีช่วงอายุที่แตกต่างกันและจะมีกลุ่มคนช่วงอายุใหม่ๆ เพิ่มขึ้น ซึ่งจะส่งผลต่อทัศนคติและพฤติกรรมที่แตกต่างกัน ดังนั้น การเตรียมความพร้อมของประชากรให้มีคุณภาพและการนำเทคโนโลยีที่เหมาะสมมาใช้ในการผลิตและการบริการ การเข้าถึงการสังคมสงเคราะห์ และสวัสดิการของรัฐ ตลอดจนการส่งเสริม สนับสนุนให้ผู้สูงอายุได้ช่วยเหลือตัวเอง จะเป็นความท้าทายสำคัญในระยะต่อไป ในขณะเดียวกัน โครงสร้างประชากรที่เข้าสู่สังคมสูงวัย อาจทำให้เกิดความต้องการแรงงานต่างชาติเพิ่มมากขึ้น เพื่อทดแทนจำนวนแรงงานไทยที่ลดลง เป็นปัจจัยสำคัญที่จะทำให้เกิดการเคลื่อนย้ายประชากรมากขึ้น โดยเฉพาะในกลุ่มประชากรที่มีศักยภาพซึ่งมีแนวโน้มในการเคลื่อนย้ายไปเรียนหรือทำงานมีสูงขึ้นไป ทั้งนี้ การย้ายถิ่นส่วนใหญ่มีวัตถุประสงค์เพื่อแสวงหาโอกาสทางเศรษฐกิจที่ดีขึ้น ทำให้เกิดความเสี่ยงต่อการเจริญเติบโตทางเศรษฐกิจและการเปลี่ยนแปลงของบริบทสังคมไทย

4. การวิเคราะห์ปัจจัยทางเทคโนโลยีดิจิทัลกับชีวิตวิถีใหม่ (Technologies)

วิกฤติการณ์โควิด 19 สร้างปัญหาในการดำรงชีวิตของประชาชน หน่วยงานที่ให้บริการประชาชนก็ต้องปรับตัว ต้องทำระยะห่าง (Social distancing) การตรวจคัดกรอง การบันทึกการเข้าออก (Check in) เปลี่ยนแปลงปรับปรุงรูปแบบการบริการไปจากเดิม วิกฤติเป็นโอกาส ที่ทำให้ผู้คน หน่วยงาน เปลี่ยนแปลงมาใช้ดิจิทัลได้เร็วขึ้น มีการใช้บริการรูปแบบใหม่ๆ เช่น การเรียนการสอนออนไลน์ การเรียนที่บ้าน การทำงานที่บ้าน การซื้อขายของออนไลน์ การประชุมออนไลน์ การทำงานรูปแบบใหม่ ที่ลดการเดินทาง เพิ่มประสิทธิภาพ การใช้เวลาได้ดีขึ้น มีความสะดวก และที่สำคัญ สามารถเปลี่ยนวิถีการทำงานมาสู่การใช้ดิจิทัลได้เร็วขึ้น มีการใช้เอกสารสิ่งพิมพ์ในรูปแบบข้อมูลดิจิทัลกว้างขวาง การบริการในภาครัฐ ก็ปรับเปลี่ยนไปมากอย่างเห็นได้ชัด วิถีใหม่ หรือ New normal หมายถึง การดำเนิน ทำกิจกรรม การปฏิบัติต่างๆ ที่แต่เดิมไม่คุ้นเคยหรือไม่รู้จัก ไม่เคยใช้ แต่จำเป็นต้องใช้ และมีใช้กันทั่วไป จนเป็นปกติ วิถีปฏิบัติใหม่ จะทำให้เกิดการเปลี่ยนแปลงในระบบเศรษฐกิจครั้งใหญ่ การทำกิจกรรมบางอย่าง ซึ่งแต่เดิมไม่ค่อยได้พบเห็นกลายมาเป็นสิ่งที่พบเห็นกันจนคุ้นเคยเป็นเรื่องธรรมดา

ชีวิตวิถีใหม่ จึงเกี่ยวโยงกับ การบริการใหม่ๆ ที่ใช้แพลตฟอร์มการบริการดิจิทัล อีกมากมาย เช่น การเรียนหนังสือแบบออนไลน์ การเรียกใช้บริการต่าง ๆ เช่น การเรียกใช้บริการซ่อมบ้าน ไฟฟ้า ประปา ถนน การประชุม พูดโต้ตอบเป็นแบบการประชุมซึ่งต่อไปเชื่อแน่ว่า โดยเฉพาะการนำเทคโนโลยี ดิจิทัลและเครือข่ายอินเทอร์เน็ตความเร็วสูงมาใช้ในระบบเรียนออนไลน์ที่เริ่มแพร่หลาย มีการเรียนการสอน ในทุกระดับจนเป็นการเรียนตลอดชีวิต เรียนได้ทุกวัย การศึกษาแบบออนไลน์จะเป็นอีกเรื่องในวิถีใหม่ วิถีใหม่ ยังมีอีกมากมาย การทำงานที่บ้านจะได้รับความสนใจ และมีความเป็นไปได้มากขึ้น มีประสิทธิภาพในการทำงาน เพราะมีเทคโนโลยีใหม่ ๆ สนับสนุนให้ทำงานสะดวกขึ้น จะลดต้นทุนเรื่องสถานที่ทำงาน ลดค่าใช้จ่ายเดินทาง ทำให้มีเวลามากขึ้น

ความเปลี่ยนแปลงจากโลกาภิวัตน์และความก้าวหน้าทางวิทยาศาสตร์และเทคโนโลยี ที่ได้รับการพัฒนาอย่างก้าวกระโดดจะก่อให้เกิดนวัตกรรมอย่างพลิกผัน อาทิ เทคโนโลยีปัญญาประดิษฐ์ อินเทอร์เน็ตในทุกสิ่ง การวิเคราะห์ข้อมูลขนาดใหญ่ หุ่นยนต์และโดรน เทคโนโลยีพันธุกรรมสมัยใหม่ และ เทคโนโลยีทางการเงิน การเข้าสู่ยุคดิจิทัล (Digital Age) เป็นความก้าวหน้าของเทคโนโลยีสารสนเทศประกอบ กับราคาอุปกรณ์สื่อสารและบริการอินเทอร์เน็ตถูกลง ผู้คนสามารถเข้าถึงข้อมูลข่าวสารความรู้ผ่านเครือข่าย ออนไลน์ได้ทุกที่ทุกเวลามากขึ้น จึงเข้าสู่ยุคดิจิทัลอย่างรวดเร็ว ก่อให้เกิดการเปลี่ยนแปลงของวิถีชีวิตและ รูปแบบการทำธุรกิจที่เห็นได้ชัดเจน คือ การใช้งาน Social Media ได้รับความนิยมมากขึ้น มีพัฒนาการอย่างรวดเร็วของ Smart Mobile Device เกิดการแลกเปลี่ยนข้อมูลขนาดใหญ่ (BigData/Data Sharing) การเติบโตของ Digital Native ทั่วโลกกว่า 363 ล้านคน หรือร้อยละ 30 ของประชากรวัยหนุ่มสาวทั่วโลก ส่งผลให้คนไทยต้อง ปรับตัวและเตรียมความพร้อมให้ทันทักษะที่จำเป็นต่อการเข้าสู่ยุคดิจิทัลเพื่อใช้โอกาสจากปรากฏการณ์นี้

5. การวิเคราะห์ปัจจัยทางสิ่งแวดล้อม (Environment)

ผลกระทบจากการเปลี่ยนแปลงสภาพภูมิอากาศคาดว่าจะมีความรุนแรงมากขึ้น ทั้งในเชิงความผันผวน ความถี่ และขอบเขตที่กว้างขวางมากขึ้น ซึ่งจะสร้างความเสียหายต่อชีวิตและทรัพย์สิน ระบบโครงสร้างพื้นฐานที่จำเป็น ตลอดจนระบบผลิตทางการเกษตรที่สัมพันธ์ต่อเนื่องกับความมั่นคงด้านอาหาร และน้ำ ขณะที่ระบบนิเวศต่าง ๆ มีแนวโน้มเสื่อมโทรมลง และมีความเป็นไปได้ค่อนข้างสูงในการสูญเสีย ความสามารถในการรองรับความต้องการของมนุษย์ได้อย่างมีประสิทธิภาพ อย่างไรก็ตาม ระดับความรุนแรงของ ผลกระทบอันเกิดจากการเปลี่ยนแปลงภูมิอากาศโลกและความเสื่อมโทรมของระบบนิเวศต่างๆ ดังกล่าวที่แต่ละ ประเทศจะต้องเผชิญจะมีความแตกต่างกัน ทำให้การเป็นสังคมสีเขียว การรักษาและบริหารจัดการ ทรัพยากรธรรมชาติและสิ่งแวดล้อมอย่างบูรณาการจะได้รับความสำคัญและความสนใจจากนานาประเทศ รวมทั้งประเทศไทยเพิ่มมากขึ้น พลังงานทดแทนและพลังงานทางเลือก รวมถึงการสร้างสมดุลความมั่นคงด้าน พลังงานและอาหารมีแนวโน้มที่จะมีความสำคัญเพิ่มมากขึ้น

6. การวิเคราะห์ปัจจัยทางกฎหมาย (Legislations)

การปกครองท้องถิ่นไทยในยุคพลิกผันการเปลี่ยนแปลงสภาพหลังจากการประกาศใช้รัฐธรรมนูญ พ.ศ. 2560 ได้มีการประกาศใช้กฎหมายที่เกี่ยวข้องกับการปกครองท้องถิ่นจำนวน 5 ฉบับ และ กฎหมายว่าด้วยการเลือกตั้งสมาชิกสภาท้องถิ่นหรือผู้บริหารท้องถิ่น อีก 1 ฉบับ รวมทั้งสิ้น 6 ฉบับ โดยเฉพาะ พรบ.สภาตำบล และอบต. (ฉบับที่ 7) พ.ศ. 2562, และ พรบ.การเลือกตั้งสมาชิกสภาท้องถิ่นและผู้บริหาร ท้องถิ่น พ.ศ. 2562 เพื่อเตรียมความพร้อมในด้านการเลือกตั้งท้องถิ่น ในปี พ.ศ. 2562 ซึ่งมีสาระสำคัญ

ในการเปลี่ยนแปลงนั้นคือ การกำหนดคุณสมบัติและลักษณะต้องห้ามของผู้มีสิทธิรับสมัครเลือกตั้งเป็นสมาชิกสภา และผู้บริหารท้องถิ่น รวมทั้งจำนวนสมาชิกสภา (กรณี อบต.) โดยเป็นกฎหมายว่าด้วยการปกครองท้องถิ่นที่เกิดขึ้นภายหลังจากการลงจากอำนาจของคณะรักษาความสงบ แห่งชาติ (คสช.) ที่การเลือกตั้งท้องถิ่นได้สะดุดหยุดลงไปประมาณ 5 ปี ซึ่งกฎหมายกำหนดให้ลดจำนวนสมาชิกสภาองค์การบริหารส่วนตำบลเหลือหมู่บ้านละ 1 คนจากเดิม 2 คน เป็นการปรับโครงสร้างขององค์การบริหารส่วนตำบล เป็นต้น

การปกครองท้องถิ่นและการกระจายอำนาจของท้องถิ่นไทยยังคงให้ความสำคัญกับส่วนกลางและส่วนภูมิภาคมากกว่าส่วนท้องถิ่นคือให้อำนาจกับราชการส่วนกลางและส่วนภูมิภาค มากยิ่งขึ้น ซึ่งตามแนวคิดว่าการปกครองท้องถิ่นและการกระจายอำนาจนั้น รัฐบาลกลางได้ให้ความสำคัญกับการกระจายอำนาจ และสะท้อนเจตนารมณ์ว่าด้วยการปกครองตนเองของประชาชนและการให้อำนาจทางการเมืองแก่ประชาชนได้กำหนดทิศทาง และได้เปิดโอกาสให้ประชาชนมีส่วนร่วมในทางการเมืองตั้งแต่ ในระดับท้องถิ่น อีกทั้งควรเสริมอำนาจให้ประชาชนในการตัดสินใจเพื่อกำหนดทิศทางในการปกครองท้องถิ่นได้มากยิ่งขึ้น การจัดทำบริการสาธารณะที่ควรลดขั้นตอนที่ไม่จำเป็นน้อยลงเพื่อให้ การทำงานขององค์กรปกครองส่วนท้องถิ่นมีความเป็นอิสระมากขึ้น ดังนั้นประเด็นที่ท้าทายต่อการทำให้องค์กรปกครองส่วนท้องถิ่นหลุดพ้นจากการเป็นระบบย่อยจากรัฐรวมศูนย์ส่วนกลางในการพัฒนา จึงควรมีการปฏิรูปวิธีการบริหารจัดการหลายประเด็น

ทิศทางการปกครองส่วนท้องถิ่นในอนาคต ควรกำหนดให้เป็นหน่วยงานหลักในการดูแลประชาชนโดยให้มีหน้าที่จัดบริการสาธารณะ จัดระบบการศึกษา การรักษาความปลอดภัยและให้มีความเป็นอิสระโดยภาครัฐจะต้องส่งเสริมและสนับสนุนให้องค์กรปกครองส่วนท้องถิ่นมีความเข้มแข็งในการบริหารงานได้โดยอิสระ ตอบสนองต่อความต้องการของประชาชนได้อย่างมีประสิทธิภาพ กำหนดให้การกำกับดูแลองค์กรปกครองส่วนท้องถิ่น กระทำเท่าที่จำเป็นและไม่กระทบต่อความเป็นอิสระ โดยกำหนดอำนาจหน้าที่ให้ชัดเจน เปิดโอกาสให้ประชาชนมีส่วนร่วมในการบริหารกิจการและตรวจสอบการบริหารงานของผู้บริหารท้องถิ่น ได้อย่างเหมาะสม ทิศทางและรูปแบบการปกครองท้องถิ่นของไทยในยุคพลิกผัน

ส่วนที่ 3
การนำแผนพัฒนาท้องถิ่นไปสู่การปฏิบัติ

1. ยุทธศาสตร์การพัฒนาและแผนงาน

ที่	ยุทธศาสตร์	ด้าน	แผนงาน	หน่วยงานรับผิดชอบหลัก	หน่วยงานสนับสนุน
1	ยุทธศาสตร์การพัฒนาโครงสร้างพื้นฐาน	-การเศรษฐกิจ -บริการชุมชนและสังคม	-แผนงานอุตสาหกรรมและการโยธา -แผนงานการเกษตร	กองช่าง สำนักปลัด	กรมทรัพยากรน้ำ/ กรมชลประทาน/ อบจ.สุราษฎร์ธานี/ กรมส่งเสริมการปกครองท้องถิ่น
2	ยุทธศาสตร์การพัฒนาคุณภาพชีวิต	-บริการชุมชนและสังคม	-แผนงานการรักษาความสงบภายใน -แผนงานสาธารณสุข -แผนงานสังคมสงเคราะห์ -แผนงานสร้างความเข้มแข็งของชุมชน -แผนงานการเกษตร -แผนงานงบกลาง	สำนักปลัด กองช่าง	รพ.สต./สาธารณสุขอำเภอ/พัฒนาสังคม
3	ยุทธศาสตร์การพัฒนาด้านการศึกษา	-บริการชุมชนและสังคม -การเศรษฐกิจ	-แผนงานการศึกษา -แผนงานอุตสาหกรรมและการโยธา	สำนักปลัด กองช่าง	
4	ยุทธศาสตร์การพัฒนาวัฒนธรรม และภูมิปัญญาท้องถิ่น	-บริการชุมชนและสังคม	-แผนงานการศาสนา วัฒนธรรมและนันทนาการ	สำนักปลัด	

ที่	ยุทธศาสตร์	ด้าน	แผนงาน	หน่วยงาน รับผิดชอบ หลัก	หน่วยงาน สนับสนุน
5	ยุทธศาสตร์การพัฒนา ด้านการท่องเที่ยว ทรัพยากรธรรมชาติและ สิ่งแวดล้อม	-บริการชุมชนและสังคม -การเศรษฐกิจ	-แผนงานสาธารณสุข -แผนงานเคหะชุมชน -แผนงานการเกษตร	สำนักปลัด กองช่าง	
6	ยุทธศาสตร์การพัฒนา ด้านส่งเสริมการบริหาร จัดการที่ดีตาม หลักธรรมาภิบาล	-บริหารทั่วไป -การเศรษฐกิจ	-บริหารงานทั่วไป -แผนงานสร้างความ เข้มแข็งของชุมชน -แผนงานอุตสาหกรรม และการโยธา	สำนักปลัด กองช่าง กองคลัง	
รวม	6 ยุทธศาสตร์	3 ด้าน	10 แผนงาน	1สำนัก /2กอง	

2.บัญชีโครงการพัฒนาท้องถิ่น

แบบ ผ.01

**บัญชีสรุปโครงการพัฒนา
แผนพัฒนาท้องถิ่น (พ.ศ.2566-2570)
องค์การบริหารส่วนตำบลคลองน้อย**

ยุทธศาสตร์	ปี 2566		ปี 2567		ปี 2568		ปี 2569		ปี 2570		รวม 5 ปี	
	จำนวนโครงการ	งบประมาณ (บาท)	จำนวนโครงการ	งบประมาณ (บาท)	จำนวนโครงการ	งบประมาณ (บาท)	จำนวนโครงการ	งบประมาณ (บาท)	จำนวนโครงการ	งบประมาณ (บาท)	จำนวนโครงการ	งบประมาณ (บาท)
1.ยุทธศาสตร์การพัฒนาด้านโครงสร้างพื้นฐาน												
1.1 แผนงานเคหะชุมชน	1	500,000	1	500,000	3	1,500,000	2	1,000,000	5	2,500,000	12	600,000
1.2 แผนงานอุตสาหกรรมและการโยธา	23	14,851,939.00	50	34,746,939.00	34	21,435,000.00	34	28,460,000.00	23	22,255,000	164	121,748,878
1.2 แผนงานอุตสาหกรรมและการโยธา (แบบ ผ.02/2)	6	11,417,939	6	33,650,830	1	5,000,000	-	-	1	13,600,000	14	63,668,797
1.3 แผนงานการเกษตร	1	50,000	3	1,550,000	4	1,550,000	3	1,350,000	3	1,050,000	14	5,150,000
รวม	31	26,819,878	60	70,447,769	42	29,085,000	39	30,810,000	32	39,405,000	204	191,167,675
2. ยุทธศาสตร์การพัฒนาคูณภาพชีวิต												
2.1 แผนงานการรักษาความสงบภายใน	8	145,000	8	145,000	8	145,000	9	230,000	9	235,000	42	900,000
2.2 แผนงานสาธารณสุข	15	780,000	15	780,000	15	780,000	15	780,000	15	780,000	75	3,900,000
2.3 แผนงานสังคมสงเคราะห์	2	70,000	2	70,000	2	70,000	2	70,000	2	70,000	10	350,000
2.4 แผนงานสร้างความเข้มแข็งของชุมชน	7	220,000	6	150,000	7	220,000	4	120,000	7	220,000	31	930,000
2.5 แผนงานการเกษตร	4	370,000	3	340,000	3	340,000	4	390,000	3	360,000	17	1,800,000
2.6 แผนงานงบกลาง	4	10,567,000	4	11,267,000	4	11,917,000	4	12,569,000	4	13,169,000	20	59,489,000
รวม	40	12,152,000	38	12,752,000	39	13,472,000	38	14,159,000	40	14,834,000	195	67,369,000

ยุทธศาสตร์	ปี 2566		ปี 2567		ปี 2568		ปี 2569		ปี 2570		รวม 5 ปี	
	จำนวนโครงการ	งบประมาณ (บาท)	จำนวนโครงการ	งบประมาณ (บาท)	จำนวนโครงการ	งบประมาณ (บาท)	จำนวนโครงการ	งบประมาณ (บาท)	จำนวนโครงการ	งบประมาณ (บาท)	จำนวนโครงการ	งบประมาณ (บาท)
3.ยุทธศาสตร์การพัฒนาด้านการศึกษา												
3.1 แผนงานการศึกษา	15	8,167,000	15	8,167,000	15	8,167,000	15	8,167,000	15	8,167,000	75	40,835,000
3.2 แผนงานอุตสาหกรรมและการโยธา	1	300,000	2	2,800,000	1	300,000	2	2,800,000	1	300,000	7	6,500,000
รวม	16	8,467,000	17	10,967,000	16	8,467,000	17	10,967,000	16	8,467,000	82	47,335,000
4.ยุทธศาสตร์การพัฒนาด้านการศาสนาวัฒนธรรม และภูมิปัญญาท้องถิ่น												
4.1 แผนงานการศาสนาวัฒนธรรมและนันทนาการ	8	1,180,000	8	1,180,000	8	1,180,000	8	1,180,000	8	1,180,000	40	5,900,000
4.2 แผนงานอุตสาหกรรมและการโยธา	-	-	1	200,000	-	-	-	-	-	-	1	200,000
รวม	8	1,180,000	9	1,380,000	8	1,180,000	8	1,180,000	8	1,180,000	41	6,100,000
5.ยุทธศาสตร์การพัฒนาด้านการท่องเที่ยวทรัพยากรธรรมชาติและสิ่งแวดล้อม												
5.1 แผนงานเคหะชุมชน	1	50,000	1	50,000	1	50,000	1	50,000	1	50,000	5	250,000
5.2 แผนงานการเกษตร	10	550,000	10	550,000	9	350,000	9	350,000	11	750,000	49	2,550,000
รวม	11	600,000	11	600,000	10	400,000	10	400,000	12	800,000	54	2,800,000
6.ยุทธศาสตร์การพัฒนาด้านการบริหารจัดการท้องถิ่นที่ดีตามหลักธรรมาภิบาล												
6.1 บริหารงานทั่วไป	8	1,180,000	7	730,000	8	1,180,000	7	1,330,000	8	1,180,000	38	5,600,000
6.2 แผนงานอุตสาหกรรมและการโยธา	5	2,901,000	4	10,700,000	2	700,000	2	200,000	1	200,000	14	14,701,000
รวม	13	4,081,000	11	11,430,000	10	1,880,000	9	1,530,000	9	1,380,000	52	20,301,000
รวมทั้งสิ้น	119	53,599,878	146	107,576,769	125	54,984,000	121	59,046,000	117	66,366,000	628	336,172,675

2. บัญชีโครงการพัฒนาท้องถิ่น

รายละเอียดโครงการพัฒนา
แผนพัฒนาท้องถิ่น(พ.ศ.2566-2570)

องค์การบริหารส่วนตำบลคลองน้อย อำเภอชัยบุรี จังหวัดสุราษฎร์ธานี

ก. ยุทธศาสตร์จังหวัดที่ 3 : การเชื่อมโยงเส้นทางคมนาคมและศูนย์โลจิสติกส์ (Logistics) ภาคใต้ตอนบน

ข. ยุทธศาสตร์การพัฒนาขององค์กรปกครองส่วนท้องถิ่นในเขตจังหวัดที่ 1 การพัฒนาโครงสร้างพื้นฐาน

1. ยุทธศาสตร์การพัฒนาโครงสร้างพื้นฐาน

1.1 แผนงานเคหะและชุมชน

ที่	โครงการ	วัตถุประสงค์	เป้าหมาย (ผลผลิตของโครงการ)	งบประมาณ					ตัวชี้วัด (KPI)	ผลที่คาดว่าจะได้รับ	หน่วยงาน รับผิดชอบ หลัก
				2566 (บาท)	2567 (บาท)	2568 (บาท)	2569 (บาท)	2570 (บาท)			
1	ขยายเขตไฟฟ้าชอยมียาชาว่า หมู่ที่ 2	อุดหนุนการไฟฟ้าส่วนภูมิภาค อำเภอชัยบุรีเพื่อติดตั้งหม้อแปลง ไฟฟ้า พร้อมขยายเขตไฟฟ้า เพื่อแก้ไขปัญหาระบบไฟฟ้า ที่มีไม่เพียงพอ	อุดหนุนการไฟฟ้าส่วนภูมิภาค ในการติดตั้งหม้อแปลงไฟฟ้า พร้อมขยายเขต ไฟฟ้า ตามแบบมาตรฐานการไฟฟ้า ส่วนภูมิภาคกำหนด	-	-	500,000	-	-	ประชาชน มีไฟฟ้าใช้ เพิ่มขึ้น	มีแสงสว่างอย่างทั่วถึง ป้องกันและลดอุบัติเหตุ และสร้างความปลอดภัย ในชีวิต และทรัพย์สิน	การไฟฟ้า ส่วนภูมิภาค/ กองช่าง
2	ขยายเขตไฟฟ้า หมู่ที่ 4	อุดหนุนการไฟฟ้าส่วนภูมิภาค อำเภอชัยบุรีเพื่อติดตั้งหม้อแปลง ไฟฟ้า พร้อมขยายเขตไฟฟ้า เพื่อแก้ไขปัญหาระบบไฟฟ้า ที่มีไม่เพียงพอ	อุดหนุนการไฟฟ้าส่วนภูมิภาค ในการติดตั้งหม้อแปลงไฟฟ้า พร้อมขยายเขต ไฟฟ้า ตามแบบมาตรฐานการไฟฟ้า ส่วนภูมิภาคกำหนด	-	-	-	-	500,000	ประชาชน มีไฟฟ้าใช้ เพิ่มขึ้น	มีแสงสว่างอย่างทั่วถึง ป้องกันและลดอุบัติเหตุ และสร้างความปลอดภัย ในชีวิต และทรัพย์สิน	การไฟฟ้า ส่วนภูมิภาค/ กองช่าง
3	ขยายเขตไฟฟ้า หมู่ที่ 5 - หมู่ที่ 3	อุดหนุนการไฟฟ้าส่วนภูมิภาค อำเภอชัยบุรีเพื่อติดตั้งหม้อแปลง ไฟฟ้า พร้อมขยายเขตไฟฟ้า เพื่อแก้ไขปัญหาระบบไฟฟ้า ที่มีไม่เพียงพอ	อุดหนุนการไฟฟ้าส่วนภูมิภาค ในการติดตั้งหม้อแปลงไฟฟ้า พร้อมขยายเขต ไฟฟ้า ตามแบบมาตรฐานการไฟฟ้า ส่วนภูมิภาคกำหนด	-	-	500,000	500,000	500,000	ประชาชน มีไฟฟ้าใช้ เพิ่มขึ้น	มีแสงสว่างอย่างทั่วถึง ป้องกันและลดอุบัติเหตุ และสร้างความปลอดภัย ในชีวิต และทรัพย์สิน	การไฟฟ้า ส่วนภูมิภาค/ กองช่าง

ก. ยุทธศาสตร์จังหวัดที่ 3 : การเชื่อมโยงเส้นทางคมนาคมและศูนย์โลจิสติกส์ (Logistics) ภาคใต้ตอนบน

ข. ยุทธศาสตร์การพัฒนาขององค์กรปกครองส่วนท้องถิ่นในเขตจังหวัดที่ 1 การพัฒนาโครงสร้างพื้นฐาน

1. ยุทธศาสตร์การพัฒนาโครงสร้างพื้นฐาน

1.1 แผนงานเคหะและชุมชน

ที่	โครงการ	วัตถุประสงค์	เป้าหมาย (ผลผลิตของโครงการ)	งบประมาณ					ตัวชี้วัด (KPI)	ผลที่คาดว่าจะได้รับ	หน่วยงาน รับผิดชอบ หลัก
				2566 (บาท)	2567 (บาท)	2568 (บาท)	2569 (บาท)	2570 (บาท)			
4	ขยายเขตไฟฟ้า ถนนสายวงแหวน หมู่ที่ 5	อุดหนุนการไฟฟ้าส่วนภูมิภาค อำเภอชัยบุรีเพื่อติดตั้งหม้อแปลงไฟฟ้า พร้อมขยายเขตไฟฟ้า เพื่อแก้ไขปัญหาระบบไฟฟ้า ที่มีไม่เพียงพอ	อุดหนุนการไฟฟ้าส่วนภูมิภาค ในการติดตั้งหม้อแปลงไฟฟ้า พร้อมขยายเขต ไฟฟ้า ตามแบบมาตรฐานการไฟฟ้า ส่วนภูมิภาคกำหนด	500,000	500,000	500,000	-	-	ประชาชน มีไฟฟ้าใช้ เพิ่มขึ้น	มีแสงสว่างอย่างทั่วถึง ป้องกันและลดอุบัติเหตุ และสร้างความปลอดภัย ในชีวิต และทรัพย์สิน	การไฟฟ้า ส่วนภูมิภาค/ กองช่าง
5	ขยายเขตไฟฟ้าสายบ้านนายรุ่ม เพชรบ้านนา หมู่ที่ 6	อุดหนุนการไฟฟ้าส่วนภูมิภาค อำเภอชัยบุรีเพื่อติดตั้งหม้อแปลงไฟฟ้า พร้อมขยายเขตไฟฟ้า เพื่อแก้ไขปัญหาระบบไฟฟ้า ที่มีไม่เพียงพอ	อุดหนุนการไฟฟ้าส่วนภูมิภาค ในการติดตั้งหม้อแปลงไฟฟ้า พร้อมขยายเขต ไฟฟ้า ตามแบบมาตรฐานการไฟฟ้า ส่วนภูมิภาคกำหนด	-	-	-	-	500,000	ประชาชน มีไฟฟ้าใช้ เพิ่มขึ้น	มีแสงสว่างอย่างทั่วถึง ป้องกันและลดอุบัติเหตุ และสร้างความปลอดภัย ในชีวิต และทรัพย์สิน	การไฟฟ้า ส่วนภูมิภาค/ กองช่าง
6	ขยายเขตไฟฟ้า หมู่ที่ 7 – หมู่ที่ 9	อุดหนุนการไฟฟ้าส่วนภูมิภาค อำเภอชัยบุรีเพื่อติดตั้งหม้อแปลงไฟฟ้า พร้อมขยายเขตไฟฟ้า เพื่อแก้ไขปัญหาระบบไฟฟ้า ที่มีไม่เพียงพอ	อุดหนุนการไฟฟ้าส่วนภูมิภาค ในการติดตั้งหม้อแปลงไฟฟ้า พร้อมขยายเขต ไฟฟ้า ตามแบบมาตรฐานการไฟฟ้า ส่วนภูมิภาคกำหนด	-	-	-	500,000	-	ประชาชน มีไฟฟ้าใช้ เพิ่มขึ้น	มีแสงสว่างอย่างทั่วถึง ป้องกันและลดอุบัติเหตุ และสร้างความปลอดภัย ในชีวิต และทรัพย์สิน	การไฟฟ้า ส่วนภูมิภาค/ กองช่าง

ก. ยุทธศาสตร์จังหวัดที่ 3 : การเชื่อมโยงเส้นทางคมนาคมและศูนย์โลจิสติกส์ (Logistics) ภาคใต้ตอนบน

ข. ยุทธศาสตร์การพัฒนาขององค์กรปกครองส่วนท้องถิ่นในเขตจังหวัดที่ 1 การพัฒนาโครงสร้างพื้นฐาน

1. ยุทธศาสตร์การพัฒนาโครงสร้างพื้นฐาน

1.1 แผนงานเคหะและชุมชน

ที่	โครงการ	วัตถุประสงค์	เป้าหมาย (ผลผลิตของโครงการ)	งบประมาณ					ตัวชี้วัด (KPI)	ผลที่คาดว่าจะได้รับ	หน่วยงาน รับผิดชอบ หลัก
				2566 (บาท)	2567 (บาท)	2568 (บาท)	2569 (บาท)	2570 (บาท)			
7	ขยายเขตไฟฟ้าจากบ้านนายประกอบ - บ้านนายวีระ ฤทธิรงค์	อุดหนุนการไฟฟ้าส่วนภูมิภาค อำเภอชัยบุรี เพื่อติดตั้งหม้อแปลงไฟฟ้า พร้อมขยายเขต ไฟฟ้าเพื่อแก้ไขปัญหาระบบไฟฟ้าที่มี ไม่เพียงพอ	อุดหนุนการไฟฟ้าส่วนภูมิภาค ในการติดตั้งหม้อแปลงไฟฟ้า พร้อมขยายเขต ไฟฟ้า ตามแบบมาตรฐานการไฟฟ้า ส่วนภูมิภาคกำหนด	-	-	-	-	500,000	ประชาชน มีไฟฟ้าใช้ เพิ่มขึ้น	มีแสงสว่างอย่างทั่วถึง ป้องกันและลดอุบัติเหตุ และสร้างความปลอดภัย ในชีวิต และทรัพย์สิน	การไฟฟ้า ส่วนภูมิภาค/ กองช่าง
8	ขยายเขตไฟฟ้าหมู่ที่ 9 - หมู่ที่ 8	อุดหนุนการไฟฟ้าส่วนภูมิภาคอำเภอชัยบุรี เพื่อติดตั้งหม้อแปลงไฟฟ้า พร้อมขยายเขต ไฟฟ้าเพื่อแก้ไขปัญหาระบบไฟฟ้าที่มี ไม่เพียงพอ	อุดหนุนการไฟฟ้าส่วนภูมิภาค ในการติดตั้งหม้อแปลงไฟฟ้า พร้อมขยายเขตไฟฟ้า ตามแบบมาตรฐานการไฟฟ้า ส่วนภูมิภาคกำหนด	-	-	-	-	500,000	ประชาชน มีไฟฟ้าใช้ เพิ่มขึ้น	มีแสงสว่างอย่างทั่วถึง ป้องกันและลดอุบัติเหตุ และสร้างความ ปลอดภัย ในชีวิตและทรัพย์สิน	การไฟฟ้า ส่วนภูมิภาค/ กองช่าง
รวม	8 โครงการ	-	-	500,000	500,000	1,500,000	1,000,000	2,500,000			

ก. ยุทธศาสตร์จังหวัดที่ 3 : การเชื่อมโยงเส้นทางคมนาคมและศูนย์โลจิสติกส์ (Logistics) ภาคใต้ตอนบน

ข. ยุทธศาสตร์การพัฒนาขององค์กรปกครองส่วนท้องถิ่นในเขตจังหวัดที่ 1 การพัฒนาโครงสร้างพื้นฐาน

1. ยุทธศาสตร์การพัฒนาโครงสร้างพื้นฐาน

1.2 แผนงานอุตสาหกรรมและการโยธา

ที่	โครงการ	วัตถุประสงค์	เป้าหมาย (ผลผลิตของโครงการ)	งบประมาณ					ตัวชี้วัด (KPI)	ผลที่คาดว่าจะได้รับ	หน่วยงาน รับผิดชอบ หลัก
				2566 (บาท)	2567 (บาท)	2568 (บาท)	2569 (บาท)	2570 (บาท)			
1	ติดตั้งไฟฟ้าส่องทางสาธารณะภายในพื้นที่ตำบลคลองน้อย	เพื่อเพิ่มความปลอดภัย ในการสัญจรของผู้ใช้ถนนในเวลากลางคืนสร้างความปลอดภัยในชีวิตและทรัพย์สินของประชาชน	ติดตั้งไฟฟ้าส่องทางสาธารณะภายในชุมชนในพื้นที่หมู่ที่ 1-10 เป็นไปตามมาตรฐานที่เกี่ยวข้องและรายละเอียดแบบรูปรายการที่อบต.คลองน้อย	100,000	100,000	100,000	100,000	100,000	ติดตั้งไฟฟ้าส่องทางได้ครอบคลุม 10 หมู่บ้าน	ประชาชนมีความปลอดภัยในชีวิตและทรัพย์สินและมีไฟฟ้าส่องทางครบทุกชุมชน	กองช่าง
2	โครงการปรับปรุงไฟฟ้าสาธารณะภายในตำบลคลองน้อย	-เพื่อปรับปรุงซ่อมแซมไฟฟ้าส่องทางภายในพื้นที่ตำบลคลองน้อยและเป็น การสร้างความปลอดภัยในชีวิตและทรัพย์สินของประชาชน	ปรับปรุงซ่อมแซมไฟฟ้าส่องทางสาธารณะภายในชุมชนในพื้นที่หมู่ที่ 1 - 10 เป็นไปตามมาตรฐานที่เกี่ยวข้อง รายละเอียดตามแบบรูปรายการอบต.คลองน้อย	100,000	100,000	100,000	100,000	100,000	ปรับปรุงซ่อมแซมไฟฟ้าส่องทาง 10 หมู่บ้าน	ประชาชนมีความปลอดภัยในชีวิตและทรัพย์สินและมีไฟฟ้าส่องทางครบทุกชุมชน	กองช่าง
3	ติดตั้งสัญญาณเตือนจราจร (ไฟกระพริบพร้อมป้ายเตือนการจราจร จุดเสี่ยงภายในตำบล)	เพื่อลดการเกิดอุบัติเหตุจากการใช้รถใช้ถนนของประชาชน ณ จุดที่มีการจราจรหนาแน่นและแหล่งชุมชนที่เกิดอุบัติเหตุบ่อยครั้ง	ติดตั้งไฟกระพริบพร้อมป้ายเตือนการจราจรตามจุด หมู่ที่ 1-10 รายละเอียดตามแบบรูปรายการอบต.คลองน้อย	200,000	-	-	-	-	ไฟกระพริบพร้อมป้ายเตือนการจราจรที่ได้มาตรฐาน	ลดอุบัติเหตุ เพิ่มความปลอดภัย	กองช่าง
4	ติดตั้งกล้องวงจรปิด (CCTV) ภายในตำบล	1.เพื่อป้องกันและดูแลรักษาความปลอดภัยให้กับสถานที่ราชการเขตชุมชนและสถานที่สำคัญภายในพื้นที่ 2.เพื่อรักษาความปลอดภัยในชีวิตและทรัพย์สินให้กับประชาชนโดยใช้ระบบโทรทัศน์วงจรปิดในการเฝ้าระวังการกระทำความผิด ตรวจจับการกระทำความผิด และบันทึกภาพไว้เป็นหลักฐาน	จุดเสี่ยงจุดล่อแหลมต่อการเกิดอาชญากรรมในเขตพื้นที่ตำบลคลองน้อย หมู่ที่ 1 -10	500,000	500,000	500,000	500,000	500,000	ลดเหตุร้ายในชุมชน	1.ประชาชนมีความปลอดภัยในชีวิตและทรัพย์สินมากยิ่งขึ้น 2.สามารถตรวจสอบเหตุการณ์ต่างๆ ที่อาจเกิดขึ้นกับประชาชนหรือทรัพย์สินประชาชน 3.สามารถป้องปรามการก่ออาชญากรรมในพื้นที่	กองช่าง

ก. ยุทธศาสตร์จังหวัดที่ 3 : การเชื่อมโยงเส้นทางคมนาคมและศูนย์โลจิสติกส์ (Logistics) ภาคใต้ตอนบน

ข. ยุทธศาสตร์การพัฒนาขององค์กรปกครองส่วนท้องถิ่นในเขตจังหวัดที่1 การพัฒนาโครงสร้างพื้นฐาน

1. ยุทธศาสตร์การพัฒนาโครงสร้างพื้นฐาน

1.2 แผนงานอุตสาหกรรมและการโยธา

ที่	โครงการ	วัตถุประสงค์	เป้าหมาย (ผลผลิตของโครงการ)	งบประมาณ					ตัวชี้วัด (KPI)	ผลที่คาดว่าจะได้รับ	หน่วยงาน รับผิดชอบหลัก
				2566 (บาท)	2567 (บาท)	2568 (บาท)	2569 (บาท)	2570 (บาท)			
5	ก่อสร้างถนนคอนกรีตเสริมเหล็กสายบ้านนายแจ้ว เพชรสวาท หมู่ที่ 1	1.เพื่อให้ประชาชนได้รับความสะดวกในการคมนาคมสัญจรที่ได้มาตรฐาน 2.เพื่อให้ประชาชนมีเส้นทางในการขนส่งผลผลิตทางการเกษตรที่ได้มาตรฐาน	ก่อสร้างถนนคอนกรีตเสริมเหล็กกว้าง 4.00 เมตร ระยะทาง 1,120 เมตร หนา 0.15 เมตร (รายละเอียดตามแบบแปลน อบต.คลองน้อย)	3,017,939	3,017,939	-	-	-	ประชาชนมีเส้นทางคมนาคมที่ได้มาตรฐาน 1 เส้นทาง	1.ประชาชนมีเส้นทางคมนาคมที่ได้มาตรฐานและสะดวกในการสัญจร 2.ประชาชนมีเส้นทางในการขนส่งผลผลิตสะดวกรวดเร็ว	กองช่าง
6	ก่อสร้างถนนคอนกรีตเสริมเหล็กสายซอยมิยาซากะ หมู่ที่ 2	1.เพื่อให้ประชาชนได้รับความสะดวกในการคมนาคมสัญจรที่ได้มาตรฐาน 2.เพื่อให้ประชาชนมีเส้นทางในการขนส่งผลผลิตทางการเกษตรที่ได้มาตรฐาน	ก่อสร้างถนนคอนกรีตเสริมเหล็กกว้าง 4.00 เมตร ระยะทาง 350 เมตร หนา 0.15 เมตร (รายละเอียดตามแบบแปลน อบต.คลองน้อย)	868,000	-	-	-	-	ประชาชนมีเส้นทางคมนาคมที่ได้มาตรฐาน 1 เส้นทาง	1.ประชาชนมีเส้นทางคมนาคมที่ได้มาตรฐานและสะดวกในการสัญจร 2.ประชาชนมีเส้นทางในการขนส่งผลผลิตสะดวกรวดเร็ว	กองช่าง
7	ก่อสร้างถนนคอนกรีตเสริมเหล็กสายหมู่ที่ 1 ตำบลคลองน้อย อำเภอชัยบุรี เข้ม - หมู่ที่ 13 บ้านนิคมพระราชประสงค์ 4 ตำบลคลองน้อย อำเภอชัยบุรี จังหวัดสุราษฎร์ธานี	1.เพื่อให้ประชาชนได้รับความสะดวกในการคมนาคมสัญจรที่ได้มาตรฐาน 2.เพื่อให้ประชาชนมีเส้นทางในการขนส่งผลผลิตทางการเกษตรที่ได้มาตรฐาน	ก่อสร้างถนนคอนกรีตเสริมเหล็กกว้าง 5 เมตร ระยะทาง 300 เมตร หนา 0.15 เมตร (รายละเอียดตามแบบแปลนของอบต.คลองน้อย)	-	500,000	500,000	500,000	-	มีเส้นทางคมนาคมที่ได้มาตรฐาน 1 เส้นทาง	1.ประชาชนมีเส้นทางคมนาคมที่ได้มาตรฐานและสะดวกในการสัญจรไปมา 2.ประชาชนมีเส้นทางในการขนส่งผลผลิตได้สะดวกรวดเร็ว	กองช่าง

ก. ยุทธศาสตร์จังหวัดที่ 3 : การเชื่อมโยงเส้นทางคมนาคมและศูนย์โลจิสติกส์ (Logistics) ภาคใต้ตอนบน

ข. ยุทธศาสตร์การพัฒนาขององค์กรปกครองส่วนท้องถิ่นในเขตจังหวัดที่ 1 การพัฒนาโครงสร้างพื้นฐาน

1. ยุทธศาสตร์การพัฒนาโครงสร้างพื้นฐาน

1.2 แผนงานอุตสาหกรรมและการโยธา

ที่	โครงการ	วัตถุประสงค์	เป้าหมาย (ผลผลิตของโครงการ)	งบประมาณ					ตัวชี้วัด (KPI)	ผลที่คาดว่าจะ ได้รับ	หน่วยงาน รับผิดชอบ หลัก
				2566 (บาท)	2567 (บาท)	2568 (บาท)	2569 (บาท)	2570 (บาท)			
8	ก่อสร้างถนนคอนกรีตเสริมเหล็กสายหมู่ที่ 5 – หมู่ที่ 3	1.เพื่อให้ประชาชนได้รับความสะดวกในการคมนาคมสัญจรที่ได้มาตรฐาน 2.เพื่อให้ประชาชนมีเส้นทางในการขนส่งผลผลิตทางการเกษตรที่ได้มาตรฐาน	ก่อสร้างถนนคอนกรีตเสริมเหล็กกว้าง 5.00 เมตร ระยะทาง 1,800 เมตร หนา 0.15 เมตร (รายละเอียดตามแบบแปลน อบต.คลองน้อย)	500,000	1,300,000	-	1,800,000	1,800,000	ประชาชนมีเส้นทางคมนาคมที่ได้มาตรฐาน 1 เส้นทาง	1.ประชาชนมีเส้นทางคมนาคมที่ได้มาตรฐานและสะดวกในการสัญจร 2.ประชาชนมีเส้นทางในการขนส่งผลผลิตสะดวกรวดเร็ว	กองช่าง
9	ก่อสร้างถนนคอนกรีตเสริมเหล็กสายบ้านนายรุ่ม เพชรบ้านนา หมู่ที่ 6	1.เพื่อให้ประชาชนได้รับความสะดวกในการคมนาคมสัญจรที่ได้มาตรฐาน 2.เพื่อให้ประชาชนมีเส้นทางในการขนส่งผลผลิตทางการเกษตรที่ได้มาตรฐาน	ก่อสร้างถนนคอนกรีตเสริมเหล็กกว้าง 5.00 เมตร ระยะทาง 287 เมตร หนา 0.15 เมตร รายละเอียดตามแบบแปลน อบต.คลองน้อย	876,000	-	-	-	-	ประชาชนมีเส้นทางคมนาคมที่ได้มาตรฐาน 1 เส้นทาง	1.ประชาชนมีเส้นทางคมนาคมที่ได้มาตรฐานและสะดวกในการสัญจร 2.ประชาชนมีเส้นทางในการขนส่งผลผลิตสะดวกรวดเร็ว	กองช่าง
10	ก่อสร้างถนนคอนกรีตเสริมเหล็กสายหมู่ที่ 1 – หมู่ที่ 3 (สายหน้าสำนักสงฆ์ปลายคอก)	1.เพื่อให้ประชาชนได้รับความสะดวกในการคมนาคมสัญจรที่ได้มาตรฐาน 2.เพื่อให้ประชาชนมีเส้นทางในการขนส่งผลผลิตทางการเกษตรที่ได้มาตรฐาน	ก่อสร้างถนนคอนกรีตเสริมเหล็กกว้าง 5.00 เมตร ระยะทาง 1,000 เมตร หนา 0.15 เมตร (รายละเอียดตามแบบแปลน อบต.คลองน้อย)	-	1,500,000	-	1,500,000	-	ประชาชนมีเส้นทางคมนาคมที่ได้มาตรฐาน 1 เส้นทาง	1.ประชาชนมีเส้นทางคมนาคมที่ได้มาตรฐานและสะดวกในการสัญจร 2.ประชาชนมีเส้นทางในการขนส่งผลผลิตสะดวกรวดเร็ว	กองช่าง

ก. ยุทธศาสตร์จังหวัดที่ 3 : การเชื่อมโยงเส้นทางคมนาคมและศูนย์โลจิสติกส์ (Logistics) ภาคใต้ตอนบน

ข. ยุทธศาสตร์การพัฒนาขององค์กรปกครองส่วนท้องถิ่นในเขตจังหวัดที่ 1 การพัฒนาโครงสร้างพื้นฐาน

1. ยุทธศาสตร์การพัฒนาโครงสร้างพื้นฐาน

1.2 แผนงานอุตสาหกรรมและการโยธา

ที่	โครงการ	วัตถุประสงค์	เป้าหมาย (ผลผลิตของโครงการ)	งบประมาณ					ตัวชี้วัด (KPI)	ผลที่คาดว่าจะได้รับ	หน่วยงาน รับผิดชอบหลัก
				2566 (บาท)	2567 (บาท)	2568 (บาท)	2569 (บาท)	2570 (บาท)			
11	ก่อสร้างถนนคอนกรีตเสริมเหล็กสายซอยตาฉวม หมู่ที่ 4	1.เพื่อให้ประชาชนได้รับความสะดวกในการคมนาคมสัญจรที่ได้มาตรฐาน 2.เพื่อให้ประชาชนมีเส้นทางในการขนส่งผลผลิตทางการเกษตรที่ได้มาตรฐาน	ก่อสร้างถนนคอนกรีตเสริมเหล็กกว้าง 5.00 เมตร ระยะทาง 500 เมตร หนา 0.15 เมตร (รายละเอียดตามแบบแปลน อบต.คลองน้อย)	500,000	-	1,000,000	-	-	ประชาชนมีเส้นทางคมนาคมที่ได้มาตรฐาน 1 เส้นทาง	1.ประชาชนมีเส้นทางคมนาคมที่ได้มาตรฐานและสะดวกในการสัญจร 2.ประชาชนมีเส้นทางในการขนส่งผลผลิตสะดวกรวดเร็ว	กองช่าง
12	ก่อสร้างถนนคอนกรีตเสริมเหล็กสายหมู่ที่ 2,5,9 จุดเริ่มต้นกิโลเมตร ที่ 1-3.400	1.เพื่อให้ประชาชนได้รับความสะดวกในการคมนาคมสัญจรที่ได้มาตรฐาน 2.เพื่อให้ประชาชนมีเส้นทางในการขนส่งผลผลิตทางการเกษตรที่ได้มาตรฐาน	ก่อสร้างถนนคอนกรีตเสริมเหล็กกว้าง 5.00 เมตร ระยะทาง 1,360 เมตร หนา 0.15 เมตร (รายละเอียดตามแบบแปลน อบต.คลองน้อย)	-	-	-	2,040,000	2,040,000	ประชาชนมีเส้นทางคมนาคมที่ได้มาตรฐาน 1 เส้นทาง	1.ประชาชนมีเส้นทางคมนาคมที่ได้มาตรฐานและสะดวกในการสัญจร 2.ประชาชนมีเส้นทางในการขนส่งผลผลิตสะดวกรวดเร็ว	กองช่าง
13	ก่อสร้างถนนคอนกรีตเสริมเหล็กซอยบนนา หมู่ที่ 3	1.เพื่อให้ประชาชนได้รับความสะดวกในการคมนาคมสัญจรที่ได้มาตรฐาน 2.เพื่อให้ประชาชนมีเส้นทางในการขนส่งผลผลิตทางการเกษตรที่ได้มาตรฐาน	ก่อสร้างถนนคอนกรีตเสริมเหล็กกว้าง 5.00 เมตร ระยะทาง 995 เมตร หนา 0.15 เมตร (รายละเอียดตามแบบแปลน อบต.คลองน้อย)	-	995,000	995,000	-	995,000	ประชาชนมีเส้นทางคมนาคมที่ได้มาตรฐาน 1 เส้นทาง	1.ประชาชนมีเส้นทางคมนาคมที่ได้มาตรฐานและสะดวกในการสัญจร 2.ประชาชนมีเส้นทางในการขนส่งผลผลิตสะดวกรวดเร็ว	กองช่าง

ก. ยุทธศาสตร์จังหวัดที่ 3 : การเชื่อมโยงเส้นทางคมนาคมและศูนย์ โลจิสติกส์ (Logistics) ภาคใต้ตอนบน

ข. ยุทธศาสตร์การพัฒนาขององค์กรปกครองส่วนท้องถิ่นในเขตจังหวัดที่ 1 การพัฒนาโครงสร้างพื้นฐาน

1. ยุทธศาสตร์การพัฒนาโครงสร้างพื้นฐาน

1.2 แผนงานอุตสาหกรรมและการโยธา

ที่	โครงการ	วัตถุประสงค์	เป้าหมาย (ผลผลิตของโครงการ)	งบประมาณ					ตัวชี้วัด (KPI)	ผลที่คาดว่าจะได้รับ	หน่วยงาน รับผิดชอบหลัก
				2566 (บาท)	2567 (บาท)	2568 (บาท)	2569 (บาท)	2570 (บาท)			
14	ก่อสร้างถนนคอนกรีตเสริมเหล็ก ซอยบ้านนายเนิน สวัสดิ์ศิริมัย หมู่ที่ 3 จุดเริ่มต้นกิโลเมตรที่ 1-1.80	1.เพื่อให้ประชาชนได้รับความ สะดวกในการคมนาคมสัญจรที่ ได้มาตรฐาน 2.เพื่อให้ประชาชนมีเส้นทางใน การขนส่งผลผลิตทางการเกษตร ที่ได้มาตรฐาน	ก่อสร้างถนนคอนกรีตเสริมเหล็ก กว้าง 5.00 เมตร ระยะทาง 1,800 เมตร หนา 0.15 เมตร (รายละเอียดตามแบบแปลน อปต.คลองน้อย)	-	1,350,000	-	1,350,000	1,350,000	ประชาชน มีเส้นทาง คมนาคม ที่ได้มาตรฐาน 1 เส้นทาง	1.ประชาชนมีเส้นทางคมนาคม ที่ได้มาตรฐานและสะดวก ในการสัญจร 2.ประชาชนมีเส้นทางในการขนส่ง ผลผลิตสะดวกรวดเร็ว	กองช่าง
15	ก่อสร้างถนนคอนกรีตเสริมเหล็ก ซอยปากแพรก (บ้านนายริน เพชรบ้านนา) หมู่ที่ 3	1.เพื่อให้ประชาชนได้รับความ สะดวกในการคมนาคมสัญจรที่ ได้มาตรฐาน 2.เพื่อให้ประชาชนมีเส้นทางใน การขนส่งผลผลิตทางการเกษตร ที่ได้มาตรฐาน	ก่อสร้างถนนคอนกรีตเสริมเหล็ก กว้าง 5.00 เมตร ระยะทาง 900 เมตร หนา 0.15 เมตร (รายละเอียดตามแบบแปลน อปต.คลองน้อย)	-	900,000	-	900,000	900,000	ประชาชน มีเส้นทาง คมนาคม ที่ได้มาตรฐาน 1 เส้นทาง	1.ประชาชนมีเส้นทางคมนาคม ที่ได้มาตรฐานและสะดวก ในการสัญจร 2.ประชาชนมีเส้นทางในการขนส่ง ผลผลิตสะดวกรวดเร็ว	กองช่าง
16	ก่อสร้างถนนคอนกรีตเสริมเหล็ก ซอยเฉลิมพระเกียรติ หมู่ที่ 4	1.เพื่อให้ประชาชนได้รับความ สะดวกในการคมนาคมสัญจรที่ ได้มาตรฐาน 2.เพื่อให้ประชาชนมีเส้นทางใน การขนส่งผลผลิตทางการเกษตร ที่ได้มาตรฐาน	ก่อสร้างถนนคอนกรีตเสริมเหล็ก กว้าง 5.00 เมตร ระยะทาง 300 เมตร หนา 0.15 เมตร (รายละเอียดตามแบบแปลน อปต.คลองน้อย)	-	900,000	-	-	-	มีเส้นทาง คมนาคม ที่ได้มาตรฐาน 1 เส้นทาง	1.ประชาชนมีเส้นทางคมนาคม ที่ได้มาตรฐานและสะดวกในการ สัญจร 2.ประชาชนมีเส้นทางในการขนส่ง ผลผลิตสะดวกรวดเร็ว	กองช่าง

ก. ยุทธศาสตร์จังหวัดที่ 3 : การเชื่อมโยงเส้นทางคมนาคมและศูนย์โลจิสติกส์ (Logistics) ภาคใต้ตอนบน

ข. ยุทธศาสตร์การพัฒนาขององค์กรปกครองส่วนท้องถิ่นในเขตจังหวัดที่ 1 การพัฒนาโครงสร้างพื้นฐาน

1. ยุทธศาสตร์การพัฒนาโครงสร้างพื้นฐาน

1.2 แผนงานอุตสาหกรรมและการโยธา

ที่	โครงการ	วัตถุประสงค์	เป้าหมาย (ผลผลิตของโครงการ)	งบประมาณ					ตัวชี้วัด (KPI)	ผลที่คาดว่าจะได้รับ	หน่วยงาน รับผิดชอบ หลัก
				2566 (บาท)	2567 (บาท)	2568 (บาท)	2569 (บาท)	2570 (บาท)			
17	ก่อสร้างถนนคอนกรีตเสริมเหล็ก ซอยศรีพุด หมู่ที่ 4	1.เพื่อให้ประชาชนได้รับความสะดวก ในการคมนาคมสัญจรที่ได้มาตรฐาน 2.เพื่อให้ประชาชนมีเส้นทาง ในการขนส่งผลผลิตทางการเกษตร ที่ได้มาตรฐาน	ก่อสร้างถนนคอนกรีตเสริมเหล็ก กว้าง 5.00 เมตร ระยะทาง 600 เมตร หนา 0.15 เมตร (รายละเอียดตามแบบแปลน อบต.คลองน้อย)	-	900,000	-	900,000	-	มีเส้นทาง คมนาคม ที่ได้มาตรฐาน 1 เส้นทาง	1.ประชาชนมีเส้นทางคมนาคม ที่ได้มาตรฐานและสะดวกในการ สัญจร 2.ประชาชนมีเส้นทางในการขนส่ง ผลผลิตสะดวกรวดเร็ว	กองช่าง
18	ก่อสร้างถนนคอนกรีตเสริมเหล็ก ซอยบ้านนายประสาน หมู่ที่ 4	1.เพื่อให้ประชาชนได้รับความสะดวก ในการคมนาคมสัญจรที่ได้มาตรฐาน 2.เพื่อให้ประชาชนมีเส้นทาง ในการขนส่งผลผลิตทางการเกษตร ที่ได้มาตรฐาน	ก่อสร้างถนนคอนกรีตเสริมเหล็ก กว้าง 5.00 เมตร ระยะทาง 1,500 เมตร หนา 0.15 เมตร (รายละเอียดตามแบบแปลน อบต.คลองน้อย)	-	1,500,000	-	1,500,000	1,500,000	มีเส้นทาง คมนาคม ที่ได้มาตรฐาน 1 เส้นทาง	1.ประชาชนมีเส้นทางคมนาคม ที่ได้มาตรฐานและสะดวก ในการสัญจร 2.ประชาชนมีเส้นทาง ในการขนส่งผลผลิต สะดวกรวดเร็ว	กองช่าง
19	ก่อสร้างถนนคอนกรีตเสริมเหล็ก สายวงแหวน หมู่ที่ 5 จุดเริ่มต้นกิโลเมตรที่ 1-1.5	1.เพื่อให้ประชาชนได้รับความสะดวก ในการคมนาคมสัญจรที่ได้มาตรฐาน 2.เพื่อให้ประชาชนมีเส้นทาง ในการขนส่งผลผลิตทางการเกษตร ที่ได้มาตรฐาน	ก่อสร้างถนนคอนกรีตเสริมเหล็ก กว้าง 4.00 เมตร ระยะทาง 1,800 เมตร หนา 0.15 เมตร (รายละเอียดตามแบบแปลน อบต.คลองน้อย)	-	1,200,000	1,200,000	-	1,200,000	มีเส้นทาง คมนาคม ที่ได้มาตรฐาน 1 เส้นทาง	1.ประชาชนมีเส้นทางคมนาคม ที่ได้มาตรฐานและสะดวก ในการสัญจร 2.ประชาชนมีเส้นทางในการขนส่ง ผลผลิตสะดวกรวดเร็ว	กองช่าง

ก. ยุทธศาสตร์จังหวัดที่ 3 : การเชื่อมโยงเส้นทางคมนาคมและศูนย์โลจิสติกส์ (Logistics) ภาคใต้ตอนบน

ข. ยุทธศาสตร์การพัฒนาขององค์กรปกครองส่วนท้องถิ่นในเขตจังหวัดที่ 1 การพัฒนาโครงสร้างพื้นฐาน

1. ยุทธศาสตร์การพัฒนาโครงสร้างพื้นฐาน

1.2 แผนงานอุตสาหกรรมและการโยธา

ที่	โครงการ	วัตถุประสงค์	เป้าหมาย (ผลผลิตของโครงการ)	งบประมาณ					ตัวชี้วัด (KPI)	ผลที่คาดว่าจะได้รับ	หน่วยงาน รับผิดชอบ หลัก
				2566 (บาท)	2567 (บาท)	2568 (บาท)	2569 (บาท)	2570 (บาท)			
20	ก่อสร้างถนนคอนกรีตเสริมเหล็กสายไทยบุญทอง หมู่ที่ 5	1.เพื่อให้ประชาชนได้รับความสะดวกในการคมนาคมสัญจรที่ได้มาตรฐาน 2.เพื่อให้ประชาชนมีเส้นทางในการขนส่งผลผลิตทางการเกษตรที่ได้มาตรฐาน	ก่อสร้างถนนคอนกรีตเสริมเหล็กกว้าง 5.00 เมตร ระยะทาง 1,000 เมตร หนา 0.15 เมตร (รายละเอียดตามแบบแปลน อบต.คลองน้อย)	-	1,050,000	-	1,050,000	900,000	มีเส้นทางคมนาคมที่ได้มาตรฐาน 1 เส้นทาง	1.ประชาชนมีเส้นทางคมนาคมที่ได้มาตรฐานและสะดวกในการสัญจร 2.ประชาชนมีเส้นทางในการขนส่งผลผลิตสะดวกรวดเร็ว	กองช่าง
21	ก่อสร้างถนนคอนกรีตเสริมเหล็กซอยบางต้นออก หมู่ที่ 6	1.เพื่อให้ประชาชนได้รับความสะดวกในการคมนาคมสัญจรที่ได้มาตรฐาน 2.เพื่อให้ประชาชนมีเส้นทางในการขนส่งผลผลิตทางการเกษตรที่ได้มาตรฐาน	ก่อสร้างถนนคอนกรีตเสริมเหล็กกว้าง 5.00 เมตร ระยะทาง 1,000 เมตร หนา 0.15 เมตร (รายละเอียดตามแบบแปลน อบต.คลองน้อย)	-	900,000	1,050,000	-	1,050,000	มีเส้นทางคมนาคมที่ได้มาตรฐาน 1 เส้นทาง	1.ประชาชนมีเส้นทางคมนาคมที่ได้มาตรฐานและสะดวกในการสัญจร 2.ประชาชนมีเส้นทางในการขนส่งผลผลิตสะดวกรวดเร็ว	กองช่าง
22	ก่อสร้างถนนคอนกรีตเสริมเหล็กสายสามแยกศาลาหมู่ที่ 6-สามแยก ศพด.บ้านยูงงาม หมู่ที่ 8	1.เพื่อให้ประชาชนได้รับความสะดวกในการคมนาคมสัญจรที่ได้มาตรฐาน 2.เพื่อให้ประชาชนมีเส้นทางในการขนส่งผลผลิตทางการเกษตรที่ได้มาตรฐาน	ก่อสร้างถนนคอนกรีตเสริมเหล็กกว้าง 5.00 เมตร ระยะทาง 477 เมตร หนา 0.15 เมตร (รายละเอียดตามแบบแปลน อบต.คลองน้อย)	500,000	-	931,000	-	-	มีเส้นทางคมนาคมที่ได้มาตรฐาน 1 เส้นทาง	1.ประชาชนมีเส้นทางคมนาคมที่ได้มาตรฐานและสะดวกในการสัญจร 2.ประชาชนมีเส้นทางในการขนส่งผลผลิตสะดวกรวดเร็ว	กองช่าง

ก. ยุทธศาสตร์จังหวัดที่ 3 : การเชื่อมโยงเส้นทางคมนาคมและศูนย์โลจิสติกส์ (Logistics) ภาคใต้ตอนบน

ข. ยุทธศาสตร์การพัฒนาขององค์กรปกครองส่วนท้องถิ่นในเขตจังหวัดที่ 1 การพัฒนาโครงสร้างพื้นฐาน

1. ยุทธศาสตร์การพัฒนาโครงสร้างพื้นฐาน

1.2 แผนงานอุตสาหกรรมและการโยธา

ที่	โครงการ	วัตถุประสงค์	เป้าหมาย (ผลผลิตของโครงการ)	งบประมาณ					ตัวชี้วัด (KPI)	ผลที่คาดว่าจะได้รับ	หน่วยงาน รับผิดชอบ หลัก
				2566 (บาท)	2567 (บาท)	2568 (บาท)	2569 (บาท)	2570 (บาท)			
23	ก่อสร้างถนนคอนกรีตเสริมเหล็ก ซอยอินทนิล หมู่ที่ 6	1.เพื่อให้ประชาชนได้รับความสะดวก ในการคมนาคมสัญจรที่ได้มาตรฐาน 2.เพื่อให้ประชาชนมีเส้นทาง ในการขนส่งผลผลิตทางการเกษตร ที่ได้มาตรฐาน	ก่อสร้างถนนคอนกรีตเสริมเหล็ก กว้าง 4.00 เมตร ระยะทาง 2,000 เมตร หนา 0.15 เมตร (รายละเอียดตามแบบแปลน อปต.คลองน้อย)	1,200,000	1,200,000	1,200,000	1,200,000	-	มีเส้นทาง คมนาคมที่ได้ มาตรฐาน 1 เส้นทาง	1.ประชาชนมีเส้นทางคมนาคม ที่ได้มาตรฐานและสะดวก ในการสัญจร 2.ประชาชนมีเส้นทางในการ ขนส่งผลผลิตสะดวกรวดเร็ว	กองช่าง
24	ก่อสร้างถนนคอนกรีตเสริมเหล็ก สายสามแยกบ้านนายอุทรธรณ์ รัตนรังสี -บริษัทพันศรี หมู่ที่ 7	1.เพื่อให้ประชาชนได้รับความสะดวก ในการคมนาคมสัญจรที่ได้มาตรฐาน 2.เพื่อให้ประชาชนมีเส้นทาง ในการขนส่งผลผลิตทางการเกษตร ที่ได้มาตรฐาน	ก่อสร้างถนนคอนกรีตเสริมเหล็ก กว้าง 4.00 เมตร ระยะทาง 1,000 เมตร หนา 0.15 เมตร (รายละเอียดตามแบบแปลน อปต.คลองน้อย)	-	960,000	-	720,000	720,000	มีเส้นทาง คมนาคมที่ได้ มาตรฐาน 1 เส้นทาง	1.ประชาชนมีเส้นทางคมนาคม ที่ได้มาตรฐานและสะดวก ในการสัญจร 2.ประชาชนมีเส้นทางในการ ขนส่งผลผลิตสะดวกรวดเร็ว	กองช่าง
25	ก่อสร้างถนนคอนกรีตเสริมเหล็ก สายทุ่งหมักัด หมู่ที่ 7 ตำบล คลองน้อย - หมู่ที่ 5 ตำบลชัยบุรี อำเภอชัยบุรี จังหวัดสุราษฎร์ธานี	1.เพื่อให้ประชาชนได้รับความสะดวก ในการคมนาคมสัญจรที่ได้มาตรฐาน 2.เพื่อให้ประชาชนมีเส้นทาง ในการขนส่งผลผลิตทางการเกษตร ที่ได้มาตรฐาน	ก่อสร้างถนนคอนกรีตเสริมเหล็ก กว้าง 5.00 เมตร ระยะทาง 870 เมตร หนา 0.15 เมตร (รายละเอียดตามแบบแปลน อปต.คลองน้อย)	1,500,000	1,100,000	-	-	-	มีเส้นทาง คมนาคม ที่ได้ มาตรฐาน 1 เส้นทาง	1.ประชาชนมีเส้นทางคมนาคม ที่ได้มาตรฐานและสะดวก ในการสัญจร 2.ประชาชนมีเส้นทางในการ ขนส่งผลผลิตสะดวกรวดเร็ว	กองช่าง

ก. ยุทธศาสตร์จังหวัดที่ 3 : การเชื่อมโยงเส้นทางคมนาคมและศูนย์โลจิสติกส์ (Logistics) ภาคใต้ตอนบน

ข. ยุทธศาสตร์การพัฒนาขององค์กรปกครองส่วนท้องถิ่นในเขตจังหวัด ยุทธศาสตร์ที่ 1 การพัฒนาโครงสร้างพื้นฐาน

1. ยุทธศาสตร์การพัฒนาโครงสร้างพื้นฐาน

1.2 แผนงานอุตสาหกรรมและการโยธา

ที่	โครงการ	วัตถุประสงค์	เป้าหมาย (ผลผลิตของโครงการ)	งบประมาณ					ตัวชี้วัด (KPI)	ผลที่คาดว่าจะได้รับ	หน่วยงาน รับผิดชอบ หลัก
				2566 (บาท)	2567 (บาท)	2568 (บาท)	2569 (บาท)	2570 (บาท)			
26	ก่อสร้างถนนคอนกรีตเสริมเหล็ก สายในบ้าน หมู่ที่ 7	1.เพื่อให้ประชาชนได้รับความสะดวก ในการคมนาคมสัญจรที่ได้มาตรฐาน 2.เพื่อให้ประชาชนมีเส้นทาง ในการขนส่งผลผลิตทางการเกษตร ที่ได้มาตรฐาน	ก่อสร้างถนนคอนกรีตเสริมเหล็ก กว้าง 4.00 เมตร ระยะทาง 1,000 เมตร หนา 0.15 เมตร (รายละเอียดตามแบบแปลน อบต.คลองน้อย	720,000	-	960,000	720,000	-	มีเส้นทาง คมนาคม ที่ได้มาตรฐาน 1 เส้นทาง	1.ประชาชนมีเส้นทางคมนาคม ที่ได้มาตรฐานและสะดวกในการ สัญจร 2.ประชาชนมีเส้นทางในการขนส่ง ผลผลิตสะดวกรวดเร็ว	กองช่าง
27	ก่อสร้างถนนคอนกรีตเสริมเหล็ก สายบ้านนายปรีชา สับนทอง หมู่ที่ 8 ตำบลคลองน้อย-หมู่ที่ 7 ตำบลชัยบุรี อำเภอชัยบุรี จังหวัดสุราษฎร์ธานี	1.เพื่อให้ประชาชนได้รับความสะดวก ในการคมนาคมสัญจรที่ได้มาตรฐาน 2.เพื่อให้ประชาชนมีเส้นทาง ในการขนส่งผลผลิตทางการเกษตร ที่ได้มาตรฐาน	ก่อสร้างถนนคอนกรีตเสริมเหล็ก กว้าง 5.00 เมตร ระยะทาง 1,500 เมตร หนา 0.15 เมตร (รายละเอียดตามแบบแปลน อบต.คลองน้อย	-	1,200,000	900,000	1,200,000	1,200,000	มีเส้นทาง คมนาคม ที่ได้มาตรฐาน 1 เส้นทาง	1.ประชาชนมีเส้นทางคมนาคม ที่ได้มาตรฐานและสะดวกในการ สัญจร 2.ประชาชนมีเส้นทางในการขนส่ง ผลผลิตสะดวกรวดเร็ว	กองช่าง
28	ก่อสร้างถนนคอนกรีตเสริมเหล็ก ซอย 25 ไร่ หมู่ที่ 8	1.เพื่อให้ประชาชนได้รับความสะดวก ในการคมนาคมสัญจรที่ได้มาตรฐาน 2.เพื่อให้ประชาชนมีเส้นทางในการ ขนส่งผลผลิตทางการเกษตร ที่ได้มาตรฐาน	ก่อสร้างถนนคอนกรีตเสริมเหล็ก กว้าง 4.00 เมตร ระยะทาง 850 เมตร หนา 0.15 เมตร (รายละเอียดตามแบบแปลน อบต.คลองน้อย	-	1,054,000	1,054,000	-	-	มีเส้นทาง คมนาคม ที่ได้มาตรฐาน 1 เส้นทาง	1.ประชาชนมีเส้นทางคมนาคม ที่ได้มาตรฐานและสะดวก ในการสัญจร 2.ประชาชนมีเส้นทางในการขนส่ง ผลผลิตสะดวกรวดเร็ว	กองช่าง

ก. ยุทธศาสตร์จังหวัดที่ 3 : การเชื่อมโยงเส้นทางคมนาคมและศูนย์โลจิสติกส์ (Logistics) ภาคใต้ตอนบน

ข. ยุทธศาสตร์การพัฒนาขององค์กรปกครองส่วนท้องถิ่นในเขตจังหวัดที่ 1 การพัฒนาโครงสร้างพื้นฐาน

1. ยุทธศาสตร์การพัฒนาโครงสร้างพื้นฐาน

1.2 แผนงานอุตสาหกรรมและการโยธา

ที่	โครงการ	วัตถุประสงค์	เป้าหมาย (ผลผลิตของโครงการ)	งบประมาณ					ตัวชี้วัด (KPI)	ผลที่คาดว่าจะได้รับ	หน่วยงาน รับผิดชอบหลัก
				2566 (บาท)	2567 (บาท)	2568 (บาท)	2569 (บาท)	2570 (บาท)			
29	ก่อสร้างถนนคอนกรีตเสริมเหล็ก ซอยศักดิ์สิทธิ์ หมู่ที่ 8	1.เพื่อให้ประชาชนได้รับความสะดวก ในการคมนาคมสัญจรที่ได้มาตรฐาน 2.เพื่อให้ประชาชนมีเส้นทาง ในการขนส่งผลผลิตทางการเกษตร ที่ได้มาตรฐาน	ก่อสร้างถนนคอนกรีตเสริมเหล็ก กว้าง 4.00 เมตร ระยะทาง 1,500 เมตร หนา 0.15 เมตร (รายละเอียดตามแบบแปลน อบต.คลองน้อย)	500,000	700,000	-	1,200,000	1,200,000	มีเส้นทาง คมนาคม ที่ได้มาตรฐาน 1 เส้นทาง	1.ประชาชนมีเส้นทางคมนาคม ที่ได้มาตรฐานและสะดวกในการ สัญจร 2.ประชาชนมีเส้นทางในการขนส่ง ผลผลิตสะดวกรวดเร็ว	กองช่าง
30	ก่อสร้างถนนคอนกรีตเสริมเหล็ก ซอยแต่พัฒนา หมู่ที่ 9	1.เพื่อให้ประชาชนได้รับความสะดวก ในการคมนาคมสัญจรที่ได้มาตรฐาน 2.เพื่อให้ประชาชนมีเส้นทาง ในการขนส่งผลผลิตทางการเกษตร ที่ได้มาตรฐาน	ก่อสร้างถนนคอนกรีตเสริมเหล็ก กว้าง 4.00 เมตร ระยะทาง 1,000 เมตร หนา 0.15 เมตร (รายละเอียดตามแบบแปลน อบต.คลองน้อย)	-	1,200,000	-	1,200,000	-	มีเส้นทาง คมนาคม ที่ได้มาตรฐาน 1 เส้นทาง	1.ประชาชนมีเส้นทางคมนาคม ที่ได้มาตรฐาน และสะดวกในการสัญจร 2.ประชาชนมีเส้นทางในการขนส่ง ผลผลิตสะดวกรวดเร็ว	กองช่าง
31	ก่อสร้างถนนคอนกรีตเสริมเหล็ก สายป่าแหล่งน้ำ หมู่ที่ 9	1.เพื่อให้ประชาชนได้รับความสะดวก ในการคมนาคมสัญจรที่ได้มาตรฐาน 2.เพื่อให้ประชาชนมีเส้นทางในการ ขนส่งผลผลิตทางการเกษตร ที่ได้มาตรฐาน	ก่อสร้างถนนคอนกรีตเสริมเหล็ก กว้าง 4.00 เมตร ระยะทาง 1,000 เมตร หนา 0.15 เมตร (รายละเอียดตามแบบแปลน อบต.คลองน้อย)	-	-	-	1,200,000	1,200,000	มีเส้นทาง คมนาคม ที่ได้มาตรฐาน 1 เส้นทาง	1.ประชาชนมีเส้นทางคมนาคม ที่ได้มาตรฐาน และสะดวกในการสัญจร 2.ประชาชนมีเส้นทางในการขนส่ง ผลผลิตสะดวกรวดเร็ว	กองช่าง

ก. ยุทธศาสตร์จังหวัดที่ 3 : การเชื่อมโยงเส้นทางคมนาคมและศูนย์โลจิสติกส์ (Logistics) ภาคใต้ตอนบน

ข. ยุทธศาสตร์การพัฒนาขององค์กรปกครองส่วนท้องถิ่นในเขตจังหวัดที่ 1 การพัฒนาโครงสร้างพื้นฐาน

1. ยุทธศาสตร์การพัฒนาโครงสร้างพื้นฐาน

1.2 แผนงานอุตสาหกรรมและการโยธา

ที่	โครงการ	วัตถุประสงค์	เป้าหมาย (ผลผลิตของโครงการ)	งบประมาณ					ตัวชี้วัด (KPI)	ผลที่คาดว่าจะได้รับ	หน่วยงาน รับผิดชอบหลัก
				2566 (บาท)	2567 (บาท)	2568 (บาท)	2569 (บาท)	2570 (บาท)			
32	ก่อสร้างถนนคอนกรีตเสริมเหล็กสายเขาห้วยยอด หมู่ที่ 10	1.เพื่อให้ประชาชนได้รับความสะดวกในการคมนาคมสัญจรที่ได้มาตรฐาน 2.เพื่อให้ประชาชนมีเส้นทางในการขนส่งผลผลิตทางการเกษตรที่ได้มาตรฐาน	ก่อสร้างถนนคอนกรีตเสริมเหล็กกว้าง 4.00 เมตร ระยะทาง 1,850 เมตร หนา 0.15 เมตร (รายละเอียดตามแบบแปลน อบต.คลองน้อย)	-	1,200,000	1,200,000	960,000	1,080,000	มีเส้นทางคมนาคมที่ได้มาตรฐาน 1 เส้นทาง	1.ประชาชนมีเส้นทางคมนาคมที่ได้มาตรฐานและสะดวกในการสัญจร 2.ประชาชนมีเส้นทางในการขนส่งผลผลิตสะดวกรวดเร็ว	
33	ก่อสร้างถนนคอนกรีตเสริมเหล็กสายน้ำตกถ้ำผาแดง หมู่ที่ 10	1.เพื่อให้ประชาชนได้รับความสะดวกในการคมนาคมสัญจรที่ได้มาตรฐาน 2.เพื่อให้ประชาชนมีเส้นทางในการขนส่งผลผลิตทางการเกษตรที่ได้มาตรฐาน	ก่อสร้างถนนคอนกรีตเสริมเหล็กกว้าง 4.00 เมตร ระยะทาง 1,500 เมตร หนา 0.15 เมตร (รายละเอียดตามแบบแปลน อบต.คลองน้อย)	720,000	720,000	720,000	720,000	720,000	มีเส้นทางคมนาคมที่ได้มาตรฐาน 1 เส้นทาง	1.ประชาชนมีเส้นทางคมนาคมที่ได้มาตรฐานและสะดวกในการสัญจร 2.ประชาชนมีเส้นทางในการขนส่งผลผลิตสะดวกรวดเร็ว	กองช่าง
34	ก่อสร้างถนนคอนกรีตเสริมเหล็กซอยสังข์ทอง หมู่ที่ 10	1.เพื่อให้ประชาชนได้รับความสะดวกในการคมนาคมสัญจรที่ได้มาตรฐาน 2.เพื่อให้ประชาชนมีเส้นทางในการขนส่งผลผลิตทางการเกษตรที่ได้มาตรฐาน	ก่อสร้างถนนคอนกรีตเสริมเหล็กกว้าง 4.00 เมตร ระยะทาง 1,000 เมตร หนา 0.15 เมตร (รายละเอียดตามแบบแปลน อบต.คลองน้อย)	500,000	-	700,000	1,200,000	-	มีเส้นทางคมนาคมที่ได้มาตรฐาน 1 เส้นทาง	1.ประชาชนมีเส้นทางคมนาคมที่ได้มาตรฐานและสะดวกในการสัญจร 2.ประชาชนมีเส้นทางในการขนส่งผลผลิตสะดวกรวดเร็ว	กองช่าง

ก. ยุทธศาสตร์จังหวัดที่ 3 : การเชื่อมโยงเส้นทางคมนาคมและศูนย์โลจิสติกส์ (Logistics) ภาคใต้ตอนบน

ข. ยุทธศาสตร์การพัฒนาขององค์กรปกครองส่วนท้องถิ่นในเขตจังหวัดที่ 1 การพัฒนาโครงสร้างพื้นฐาน

1. ยุทธศาสตร์การพัฒนาโครงสร้างพื้นฐาน

1.2 แผนงานอุตสาหกรรมและการโยธา

ที่	โครงการ	วัตถุประสงค์	เป้าหมาย (ผลผลิตของโครงการ)	งบประมาณ					ตัวชี้วัด (KPI)	ผลที่คาดว่าจะได้รับ	หน่วยงาน รับผิดชอบ หลัก
				2566 (บาท)	2567 (บาท)	2568 (บาท)	2569 (บาท)	2570 (บาท)			
35	ปรับปรุงซ่อมแซมถนนสายซอยตาฉวม หมู่ที่ 4	เพื่อพัฒนาเส้นทางคมนาคมขนส่งให้มีคุณภาพและปลอดภัยได้มาตรฐาน	โดยทำการเกรดเกลี่ยถนนกว้าง 5 เมตร ระยะทาง 350 เมตร โดยใช้วัสดุหินคลุกซ่อมแซมพื้นที่บริเวณเสียหายพร้อมเกรดบดอัดเรียบตลอดสาย (รายละเอียดตามแบบแปลน อบต.คลองน้อย)	100,000	-	-	-	-	ปรับปรุง/ซ่อมแซมถนนหินคลุกให้ได้มาตรฐานเพิ่มขึ้น 1 เส้นทาง	ประชาชนมีเส้นทางในการสัญจรและการขนส่งที่มีคุณภาพและปลอดภัยได้มาตรฐานและสะดวกรวดเร็ว	กองช่าง
36	ก่อสร้างถนนคอนกรีตเสริมเหล็กสายบ้านนายจิตร นามบุคย์ – ศาลาที่ประชุมหมู่บ้าน หมู่ที่ 10	1.เพื่อให้ประชาชนได้รับความสะดวกในการคมนาคมสัญจรที่ได้มาตรฐาน 2.เพื่อให้ประชาชนมีเส้นทางในการขนส่งผลผลิตทางการเกษตรที่ได้มาตรฐาน	ก่อสร้างถนนคอนกรีตเสริมเหล็กกว้าง 5.00 เมตร ระยะทาง 300 เมตร หนา 0.15 เมตร (รายละเอียดตามแบบแปลน อบต.คลองน้อย)	500,000	400,000	-	-	-	มีเส้นทางคมนาคมที่ได้มาตรฐาน 1 เส้นทาง	1.ประชาชนมีเส้นทางคมนาคมที่ได้มาตรฐานและสะดวกในการสัญจร 2.ประชาชนมีเส้นทางในการขนส่งผลผลิตสะดวกรวดเร็ว	กองช่าง

ก. ยุทธศาสตร์จังหวัดที่ 3 : การเชื่อมโยงเส้นทางคมนาคมและศูนย์โลจิสติกส์ (Logistics) ภาคใต้ตอนบน

ข. ยุทธศาสตร์การพัฒนาขององค์กรปกครองส่วนท้องถิ่นในเขตจังหวัดที่ 1 การพัฒนาโครงสร้างพื้นฐาน

1. ยุทธศาสตร์การพัฒนาโครงสร้างพื้นฐาน

1.2 แผนงานอุตสาหกรรมและการโยธา

ที่	โครงการ	วัตถุประสงค์	เป้าหมาย (ผลผลิตของโครงการ)	งบประมาณ					ตัวชี้วัด (KPI)	ผลที่คาดว่าจะได้รับ	หน่วยงาน รับผิดชอบ หลัก
				2566 (บาท)	2567 (บาท)	2568 (บาท)	2569 (บาท)	2570 (บาท)			
37	ปรับปรุงซ่อมแซมถนนสายหมู่ที่ 5 - หมู่ที่ 3	เพื่อพัฒนาเส้นทางคมนาคมขนส่งให้มีคุณภาพและปลอดภัยได้มาตรฐาน	โดยทำการเกรดเกลี่ยถนนกว้าง 5 เมตร ระยะทาง 3,000 เมตร โดยใช้วัสดุหินคลุกซ่อมแซมพื้นที่บริเวณเสียหาย พร้อมเกรดบดอัดเรียบตลอดสาย (รายละเอียดตามแบบแปลน อบต.คลองน้อย)	-	500,000	-	-	-	ปรับปรุง/ซ่อมแซมถนนหินคลุกให้ได้มาตรฐานเพิ่มขึ้น 1 เส้นทาง	ประชาชนมีเส้นทางในการสัญจรและการขนส่งที่มีคุณภาพและปลอดภัยได้มาตรฐานและสะดวกรวดเร็ว	กองช่าง
38	ปรับปรุงซ่อมแซมถนนสายบ.ไทยบุญทอง หมู่ที่ 5	เพื่อพัฒนาเส้นทางคมนาคมขนส่งให้มีคุณภาพและปลอดภัยได้มาตรฐาน	โดยทำการเกรดเกลี่ยถนนกว้าง 5 เมตร ระยะทาง 3,000 เมตร โดยใช้วัสดุหินคลุกซ่อมแซมพื้นที่บริเวณเสียหายพร้อมเกรดบดอัดเรียบ ตลอดสาย (รายละเอียดตามแบบแปลน อบต.คลองน้อย)	-	-	300,000	-	-	ปรับปรุง/ซ่อมแซมถนนหินคลุกให้ได้มาตรฐานเพิ่มขึ้น 1 เส้นทาง	ประชาชนมีเส้นทางในการสัญจรและการขนส่งที่มีคุณภาพและปลอดภัยได้มาตรฐานและสะดวกรวดเร็ว	กองช่าง
39	ปรับปรุงถนนคอนกรีตเสริมเหล็กสายวงแหวน หมู่ที่ 5	เพื่อพัฒนาเส้นทางคมนาคมขนส่งให้มีคุณภาพและปลอดภัยได้มาตรฐาน	ปรับปรุงถนนคอนกรีตเสริมเหล็กกว้าง 4 เมตร ระยะทาง 2,000 เมตร (รายละเอียดตามแบบแปลน อบต.คลองน้อย)	-	-	700,000	-	-	ปรับปรุง/ซ่อมแซมถนนหินคลุกให้ได้มาตรฐานเพิ่มขึ้น 1 เส้นทาง	ประชาชนมีเส้นทางในการสัญจรและการขนส่งที่มีคุณภาพและปลอดภัยได้มาตรฐานและสะดวกรวดเร็ว	กองช่าง

ก. ยุทธศาสตร์จังหวัดที่ 3 : การเชื่อมโยงเส้นทางคมนาคมและศูนย์โลจิสติกส์ (Logistics) ภาคใต้ตอนบน

ข. ยุทธศาสตร์การพัฒนาขององค์กรปกครองส่วนท้องถิ่นในเขตจังหวัดที่ 1 การพัฒนาโครงสร้างพื้นฐาน

1. ยุทธศาสตร์การพัฒนาโครงสร้างพื้นฐาน

1.2 แผนงานอุตสาหกรรมและการโยธา

ที่	โครงการ	วัตถุประสงค์	เป้าหมาย (ผลผลิตของโครงการ)	งบประมาณ					ตัวชี้วัด (KPI)	ผลที่คาดว่าจะได้รับ	หน่วยงาน รับผิดชอบ หลัก
				2566 (บาท)	2567 (บาท)	2568 (บาท)	2569 (บาท)	2570 (บาท)			
40	ปรับปรุงถนนสายเขาห้ายอด หมู่ที่ 10	เพื่อพัฒนาเส้นทางคมนาคมขนส่งให้มีคุณภาพและปลอดภัยได้มาตรฐาน	โดยทำการเกรดเกลี่ยถนนกว้าง 5.00 เมตร ระยะทาง 3,000 เมตร โดยใช้วัสดุหินคลุกซอมแซมพื้นที่บริเวณเสียหาย พร้อมเกรดบดอัดเรียบตลอดสาย รายละเอียดตามแบบแปลน อบต.คลองน้อย)	-	300,000	-	-	-	ปรับปรุง/ซอมแซมถนนหินคลุกให้ได้มาตรฐานเพิ่มขึ้น1เส้นทาง	ประชาชนมีเส้นทางในการสัญจรและการขนส่งที่มีคุณภาพและปลอดภัยได้มาตรฐานและสะดวกรวดเร็ว	กองช่าง
41	ปรับปรุงถนนซอยแต่มีพัฒนา หมู่ที่ 9	เพื่อพัฒนาเส้นทางคมนาคมขนส่งให้มีคุณภาพและปลอดภัยได้มาตรฐาน	โดยทำการเกรดเกลี่ยถนนกว้าง 5.00 เมตร ระยะทาง 3,000 เมตร โดยใช้วัสดุหินคลุกซอมแซมพื้นที่บริเวณเสียหาย พร้อมเกรดบดอัดเรียบ ตลอดสาย (รายละเอียดตามแบบแปลน อบต.คลองน้อย)	-	300,000	-	-	-	ปรับปรุง/ซอมแซมถนนหินคลุกให้ได้มาตรฐานเพิ่มขึ้น1เส้นทาง	ประชาชนมีเส้นทางในการสัญจรและการขนส่งที่มีคุณภาพและปลอดภัยได้มาตรฐานและสะดวกรวดเร็ว	กองช่าง

ก. ยุทธศาสตร์จังหวัดที่ 3 : การเชื่อมโยงเส้นทางคมนาคมและศูนย์โลจิสติกส์ (Logistics) ภาคใต้ตอนบน

ข. ยุทธศาสตร์การพัฒนาขององค์กรปกครองส่วนท้องถิ่นในเขตจังหวัดที่ 1 การพัฒนาโครงสร้างพื้นฐาน

1. ยุทธศาสตร์การพัฒนาโครงสร้างพื้นฐาน

1.2 แผนงานอุตสาหกรรมและการโยธา

ที่	โครงการ	วัตถุประสงค์	เป้าหมาย (ผลผลิตของโครงการ)	งบประมาณ					ตัวชี้วัด (KPI)	ผลที่คาดว่าจะได้รับ	หน่วยงาน รับผิดชอบ หลัก
				2566 (บาท)	2567 (บาท)	2568 (บาท)	2569 (บาท)	2570 (บาท)			
42	ปรับปรุงถนนสายหมู่ที่ 4 – หมู่ที่ 12 ตำบลบางสวรรค์	เพื่อพัฒนาเส้นทางคมนาคมขนส่งให้มีคุณภาพและปลอดภัยได้มาตรฐาน	โดยทำการเกรดเกลี่ยถนนกว้าง 5.00 เมตร ระยะทาง 3,000 เมตร โดยใช้วัสดุหินคลุกซอมแซมพื้นที่บริเวณเสียหาย พร้อมเกรดบดอัดเรียบตลอดสาย (รายละเอียดตามแบบแปลน อบต.คลองน้อย)	-	300,000	-	-	-	ปรับปรุง/ซอมแซมถนนหินคลุกให้ได้มาตรฐานเพิ่มขึ้น1เส้นทาง	ประชาชนมีเส้นทางในการสัญจรและการขนส่งที่มีคุณภาพและปลอดภัยได้มาตรฐานและสะดวกรวดเร็ว	กองช่าง
43	ปรับปรุงถนนซอยอินทนิล หมู่ที่ 6	เพื่อพัฒนาเส้นทางคมนาคมขนส่งให้มีคุณภาพและปลอดภัยได้มาตรฐาน	โดยทำการเกรดเกลี่ยถนนกว้าง 5.00 เมตร ระยะทาง 3,000 เมตร โดยใช้วัสดุหินคลุกซอมแซมพื้นที่บริเวณเสียหาย พร้อมเกรดบดอัดเรียบ ตลอดสาย (รายละเอียดตามแบบแปลน อบต.คลองน้อย)	-	-	300,000	-	-	ปรับปรุง/ซอมแซมถนนหินคลุกให้ได้มาตรฐานเพิ่มขึ้น1เส้นทาง	ประชาชนมีเส้นทางในการสัญจรและการขนส่งที่มีคุณภาพและปลอดภัยได้มาตรฐานและสะดวกรวดเร็ว	กองช่าง
44	ปรับปรุงถนนซอยประปา หมู่ที่ 8	เพื่อพัฒนาเส้นทางคมนาคมขนส่งให้มีคุณภาพและปลอดภัยได้มาตรฐาน	โดยทำการเกรดเกลี่ยถนนกว้าง 5.00 เมตร ระยะทาง 3,000 เมตร โดยใช้วัสดุหินคลุกซอมแซมพื้นที่บริเวณเสียหาย พร้อมเกรดบดอัดเรียบ ตลอดสาย (รายละเอียดตามแบบแปลน อบต.คลองน้อย)	-	-	300,000	-	-	ปรับปรุง/ซอมแซมถนนหินคลุกให้ได้มาตรฐานเพิ่มขึ้น1เส้นทาง	ประชาชนมีเส้นทางในการสัญจรและการขนส่งที่มีคุณภาพและปลอดภัยได้มาตรฐานและสะดวกรวดเร็ว	กองช่าง

ก. ยุทธศาสตร์จังหวัดที่ 3 : การเชื่อมโยงเส้นทางคมนาคมและศูนย์โลจิสติกส์ (Logistics) ภาคใต้ตอนบน

ข. ยุทธศาสตร์การพัฒนาขององค์กรปกครองส่วนท้องถิ่นในเขตจังหวัดที่ 1 การพัฒนาโครงสร้างพื้นฐาน

1. ยุทธศาสตร์การพัฒนาโครงสร้างพื้นฐาน

1.2 แผนงานอุตสาหกรรมและการโยธา

ที่	โครงการ	วัตถุประสงค์	เป้าหมาย (ผลผลิตของโครงการ)	งบประมาณ					ตัวชี้วัด (KPI)	ผลที่คาดว่าจะได้รับ	หน่วยงาน รับผิดชอบ หลัก
				2566 (บาท)	2567 (บาท)	2568 (บาท)	2569 (บาท)	2570 (บาท)			
45	บุกเบิกถนนสายควนทั้ง หมู่ที่ 1 - หมู่ที่ 4	1.เพื่อให้ประชาชนได้รับความสะดวกในการคมนาคมสัญจร 2.เพื่อให้ประชาชนมีเส้นทางในการขนส่งผลผลิตทางการเกษตร	บุกเบิกถนนโดยขึ้นรูปคันทางกว้าง 5 เมตร ระยะทาง 4,000 เมตร (รายละเอียดตามแบบแปลน อบต.คลองน้อย)	-	400,000	-	-	-	มีเส้นทางคมนาคมที่ได้มาตรฐาน 1 เส้นทาง	1.ประชาชนมีเส้นทางคมนาคมและสะดวกในการสัญจร 2.ประชาชนมีเส้นทางในการขนส่งผลผลิตสะดวกรวดเร็ว	กองช่าง
46	บุกเบิกถนนสายควนเข็คร้าน - บ้านนายสุริยา รอดเจริญ หมู่ที่ 1	1.เพื่อให้ประชาชนได้รับความสะดวกในการคมนาคมสัญจร 2.เพื่อให้ประชาชนมีเส้นทางในการขนส่งผลผลิตทางการเกษตร	บุกเบิกถนนโดยขึ้นรูปคันทางกว้าง 5 เมตร ระยะทาง 3,000 เมตร (รายละเอียดตามแบบแปลน อบต.คลองน้อย)	-	300,000	-	-	-	มีเส้นทางคมนาคมที่ได้มาตรฐาน 1 เส้นทาง	1.ประชาชนมีเส้นทางคมนาคมและสะดวกในการสัญจร 2.ประชาชนมีเส้นทางในการขนส่งผลผลิตสะดวกรวดเร็ว	กองช่าง
47	บุกเบิกถนนสายควนเข็คร้าน - สามแยกหนองหอยโขง หมู่ที่ 1	1.เพื่อให้ประชาชนได้รับความสะดวกในการคมนาคมสัญจร 2.เพื่อให้ประชาชนมีเส้นทางในการขนส่งผลผลิตทางการเกษตร	บุกเบิกถนนโดยขึ้นรูปคันทางกว้าง 5 เมตร ระยะทาง 2,000 เมตร (รายละเอียดตามแบบแปลน อบต.คลองน้อย)	-	-	250,000	-	-	มีเส้นทางคมนาคมที่ได้มาตรฐาน 1 เส้นทาง	1.ประชาชนมีเส้นทางคมนาคมและสะดวกในการสัญจร 2.ประชาชนมีเส้นทางในการขนส่งผลผลิตสะดวกรวดเร็ว	กองช่าง

ก. ยุทธศาสตร์จังหวัดที่ 3 : การเชื่อมโยงเส้นทางคมนาคมและศูนย์โลจิสติกส์ (Logistics) ภาคใต้ตอนบน

ข. ยุทธศาสตร์การพัฒนาขององค์กรปกครองส่วนท้องถิ่นในเขตจังหวัดที่ 1 การพัฒนาโครงสร้างพื้นฐาน

1. ยุทธศาสตร์การพัฒนาโครงสร้างพื้นฐาน

1.2 แผนงานอุตสาหกรรมและการโยธา

ที่	โครงการ	วัตถุประสงค์	เป้าหมาย (ผลผลิตของโครงการ)	งบประมาณ					ตัวชี้วัด (KPI)	ผลที่คาดว่าจะได้รับ	หน่วยงาน รับผิดชอบ หลัก
				2566 (บาท)	2567 (บาท)	2568 (บาท)	2569 (บาท)	2570 (บาท)			
48	บุกเบิกถนนสายบนทุ่ง หมู่ที่ 1	1.เพื่อให้ประชาชนได้รับความสะดวกในการคมนาคมสัญจร 2.เพื่อให้ประชาชนมีเส้นทางในการขนส่งผลผลิตทางการเกษตร	บุกเบิกถนนโดยขึ้นรูปคันทางกว้าง 5 เมตร ระยะทาง 1,000 เมตร (รายละเอียดตามแบบแปลน อบต.คลองน้อย)	-	-	-	200,000	-	มีเส้นทางคมนาคมที่ได้มาตรฐาน 1 เส้นทาง	1.ประชาชนมีเส้นทางคมนาคมและสะดวกในการสัญจร 2.ประชาชนมีเส้นทางในการขนส่งผลผลิตสะดวกรวดเร็ว	กองช่าง
49	บุกเบิกถนนสายบ้านนายวิเชียร – บ้านนายใหญ่ ดงอ้อน หมู่ที่ 3	1.เพื่อให้ประชาชนได้รับความสะดวกในการคมนาคมสัญจร 2.เพื่อให้ประชาชนมีเส้นทางในการขนส่งผลผลิตทางการเกษตร	บุกเบิกถนนโดยขึ้นรูปคันทางกว้าง 5 เมตร ระยะทาง 1,000 เมตร (รายละเอียดตามแบบแปลน อบต.คลองน้อย)	-	200,000	-	-	-	มีเส้นทางคมนาคมที่ได้มาตรฐาน 1 เส้นทาง	1.ประชาชนมีเส้นทางคมนาคมและสะดวกในการสัญจร 2.ประชาชนมีเส้นทางในการขนส่งผลผลิตสะดวกรวดเร็ว	กองช่าง
50	บุกเบิกถนนสายซอยเฉลิมพระเกียรติ 2 หมู่ที่ 4	1.เพื่อให้ประชาชนได้รับความสะดวกในการคมนาคมสัญจร 2.เพื่อให้ประชาชนมีเส้นทางในการขนส่งผลผลิตทางการเกษตร	บุกเบิกถนนโดยขึ้นรูปคันทางกว้าง 5 เมตร ระยะทาง 1,000 เมตร (รายละเอียดตามแบบแปลน อบต.คลองน้อย)	-	200,000	-	-	-	มีเส้นทางคมนาคมที่ได้มาตรฐาน 1 เส้นทาง	1.ประชาชนมีเส้นทางคมนาคมและสะดวกในการสัญจร 2.ประชาชนมีเส้นทางในการขนส่งผลผลิตสะดวกรวดเร็ว	กองช่าง

ก. ยุทธศาสตร์จังหวัดที่ 3 : การเชื่อมโยงเส้นทางคมนาคมและศูนย์โลจิสติกส์ (Logistics) ภาคใต้ตอนบน

ข. ยุทธศาสตร์การพัฒนาขององค์กรปกครองส่วนท้องถิ่นในเขตจังหวัดที่ 1 การพัฒนาโครงสร้างพื้นฐาน

1. ยุทธศาสตร์การพัฒนาโครงสร้างพื้นฐาน

1.2 แผนงานอุตสาหกรรมและการโยธา

ที่	โครงการ	วัตถุประสงค์	เป้าหมาย (ผลผลิตของโครงการ)	งบประมาณ					ตัวชี้วัด (KPI)	ผลที่คาดว่าจะได้รับ	หน่วยงาน รับผิดชอบ หลัก
				2566 (บาท)	2567 (บาท)	2568 (บาท)	2569 (บาท)	2570 (บาท)			
51	บุกเบิกถนนภายในหมู่บ้าน บ้านหินคั้งคั้ง หมู่ที่ 6	1.เพื่อให้ประชาชนได้รับความ สะดวกในการคมนาคมสัญจรที่ ได้มาตรฐาน 2.เพื่อให้ประชาชนมีเส้นทาง ในการขนส่งผลผลิตทางการ เกษตรที่ได้มาตรฐาน	บุกเบิกถนนโดยขึ้นรูปคันทาง กว้าง 5 เมตร ระยะทาง 1,000 เมตร (รายละเอียดตามแบบแปลน อบต.คลองน้อย)	-	-	-	200,000	-	มีเส้นทาง คมนาคมที่ได้ มาตรฐาน 1 เส้นทาง	1.ประชาชนมีเส้นทางคมนาคม และสะดวกในการสัญจร 2.ประชาชนมีเส้นทาง ในการขนส่งผลผลิต สะดวกรวดเร็ว	กองช่าง
52	บุกเบิกถนนสายหมู่ที่ 7 - หมู่ที่ 8	1.เพื่อให้ประชาชนได้รับความ สะดวกในการคมนาคมสัญจร 2.เพื่อให้ประชาชนมีเส้นทาง ในการขนส่งผลผลิตทางการ เกษตร	บุกเบิกถนนโดยขึ้นรูปคันทาง กว้าง 5 เมตร ระยะทาง 1,000 เมตร (รายละเอียดตามแบบแปลน อบต.คลองน้อย)	-	-	200,000	-	-	มีเส้นทาง คมนาคมที่ได้ มาตรฐาน 1 เส้นทาง	1.ประชาชนมีเส้นทางคมนาคม และสะดวกในการสัญจร 2.ประชาชนมีเส้นทาง ในการขนส่งผลผลิต สะดวกรวดเร็ว	กองช่าง
53	บุกเบิกถนนสายซอยสำราญ หมู่ที่ 10 - หมู่ที่ 4	1.เพื่อให้ประชาชนได้รับความ สะดวกในการคมนาคมสัญจร 2.เพื่อให้ประชาชนมีเส้นทาง ในการขนส่งผลผลิตทางการ เกษตร	บุกเบิกถนนโดยขึ้นรูปคันทาง กว้าง 5 เมตร ระยะทาง 1,000 เมตร (รายละเอียดตามแบบแปลน อบต.คลองน้อย)	-	-	-	-	200,000	มีเส้นทาง คมนาคมที่ได้ มาตรฐาน 1 เส้นทาง	1.ประชาชนมีเส้นทางคมนาคม และสะดวกในการสัญจร 2.ประชาชนมีเส้นทาง ในการขนส่งผลผลิต สะดวกรวดเร็ว	กองช่าง

ก. ยุทธศาสตร์จังหวัดที่ 3 : การเชื่อมโยงเส้นทางคมนาคมและศูนย์โลจิสติกส์ (Logistics) ภาคใต้ตอนบน

ข. ยุทธศาสตร์การพัฒนาขององค์กรปกครองส่วนท้องถิ่นในเขตจังหวัดที่ 1 การพัฒนาโครงสร้างพื้นฐาน

1. ยุทธศาสตร์การพัฒนาโครงสร้างพื้นฐาน

1.2 แผนงานอุตสาหกรรมและการโยธา

ที่	โครงการ	วัตถุประสงค์	เป้าหมาย (ผลผลิตของโครงการ)	งบประมาณ					ตัวชี้วัด (KPI)	ผลที่คาดว่าจะได้รับ	หน่วยงาน รับผิดชอบ หลัก
				2566 (บาท)	2567 (บาท)	2568 (บาท)	2569 (บาท)	2570 (บาท)			
54	ก่อสร้างท่อเหลี่ยมระบายน้ำ (คสล.) ซอยมียาชาว่า หมู่ที่ 2	1.เพื่อช่วยในการระบายน้ำและลดปัญหาน้ำท่วมขัง 2.เพื่อใช้สัญจรไปมาด้วยความสะดวกปลอดภัย	ก่อสร้างท่อเหลี่ยมระบายน้ำ (คสล.) ขนาด 1.5 X 1.5 เมตร ยาว 8 เมตร จำนวน 2 ช่อง (รายละเอียดตามแบบแปลน อบต.คลองน้อย)	-	450,000	-	-	-	น้ำกัดเซาะถนนในพื้นที่มีจำนวนลดลง	-น้ำสามารถระบายได้ดีและปัญหาน้ำท่วมขังลดลง -ประชาชนสัญจรไปมาสะดวก	กองช่าง
55	ก่อสร้างท่อเหลี่ยมระบายน้ำ (คสล.) หมู่ที่ 2,5,9	1.เพื่อช่วยในการระบายน้ำและลดปัญหาน้ำท่วมขัง 2.เพื่อใช้สัญจรไปมาด้วยความสะดวกปลอดภัย	ก่อสร้างท่อเหลี่ยมระบายน้ำ (คสล.) ขนาด 1.5 X 1.5 เมตร ยาว 8 เมตร จำนวน 2 ช่อง (รายละเอียดตามแบบแปลน อบต.คลองน้อย)	-	-	450,000	-	-	น้ำกัดเซาะถนนในพื้นที่มีจำนวนลดลง	-น้ำสามารถระบายได้ดีและปัญหาน้ำท่วมขังลดลง -ประชาชนสัญจรไปมาสะดวก	กองช่าง
56	ก่อสร้างท่อเหลี่ยมระบายน้ำ (คสล.) หมู่ที่ 3	1.เพื่อช่วยในการระบายน้ำและลดปัญหาน้ำท่วมขัง 2.เพื่อใช้สัญจรไปมาด้วยความสะดวกปลอดภัย	ก่อสร้างท่อเหลี่ยมระบายน้ำ (คสล.) ขนาด 1.5 X 1.5 เมตร ยาว 10 เมตร จำนวน 2 ช่อง (รายละเอียดตามแบบแปลน อบต.คลองน้อย)	-	-	600,000	-	-	น้ำกัดเซาะถนนในพื้นที่มีจำนวนลดลง	-น้ำสามารถระบายได้ดีและปัญหาน้ำท่วมขังลดลง -ประชาชนสัญจรไปมาสะดวก	กองช่าง

ก. ยุทธศาสตร์จังหวัดที่ 3 : การเชื่อมโยงเส้นทางคมนาคมและศูนย์ โลจิสติกส์ (Logistics) ภาคใต้ตอนบน

ข. ยุทธศาสตร์การพัฒนาขององค์กรปกครองส่วนท้องถิ่นในเขตจังหวัดที่ 1 การพัฒนาโครงสร้างพื้นฐาน

1. ยุทธศาสตร์การพัฒนาโครงสร้างพื้นฐาน

1.2 แผนงานอุตสาหกรรมและการโยธา

ที่	โครงการ	วัตถุประสงค์	เป้าหมาย (ผลผลิตของโครงการ)	งบประมาณ					ตัวชี้วัด (KPI)	ผลที่คาดว่าจะได้รับ	หน่วยงาน รับผิดชอบ หลัก
				2566 (บาท)	2567 (บาท)	2568 (บาท)	2569 (บาท)	2570 (บาท)			
57	ก่อสร้างท่อเหลี่ยมระบายน้ำ (คสล.) สายไทยบุญทอง หมู่ที่ 5	1.เพื่อช่วยในการระบายน้ำและลดปัญหาน้ำท่วมขัง 2.เพื่อใช้สัญจรไปมาด้วยความสะดวกปลอดภัย	ก่อสร้างท่อเหลี่ยมระบายน้ำ (คสล.) ขนาด 1.8 X 1.8 เมตร ยาว 8.00 เมตร จำนวน 1 ช่องทาง (รายละเอียดตามแบบแปลน อบต.คลองน้อย)	300,000	-	-	-	-	น้ำกัดเซาะถนนในพื้นที่มีจำนวนลดลง	-น้ำสามารถระบายได้ดีและปัญหาน้ำท่วมขังลดลง -ประชาชนสัญจรไปมาสะดวก	กองช่าง
58	ก่อสร้างท่อเหลี่ยมระบายน้ำ(คสล.) สายน้ำแดง-ทอนใต้ หมู่ที่ 5	1.เพื่อช่วยในการระบายน้ำและลดปัญหาน้ำท่วมขัง 2.เพื่อใช้สัญจรไปมาด้วยความสะดวกปลอดภัย	ก่อสร้างท่อเหลี่ยมระบายน้ำ (คสล.) ขนาด 1.8X1.8เมตร ยาว 8.00 เมตร จำนวน 1 ช่องทาง (รายละเอียดตามแบบแปลนอบต.คลองน้อย	-	300,000	-	-	-	น้ำกัดเซาะถนนในพื้นที่มีจำนวนลดลง	-น้ำสามารถระบายได้ดีและปัญหาน้ำท่วมขังลดลง -ประชาชนสัญจรไปมาสะดวก	กองช่าง
59	ก่อสร้างท่อเหลี่ยมระบายน้ำ(คสล.) ซอยลำราญ หมู่ที่ 10	1.เพื่อช่วยในการระบายน้ำและลดปัญหาน้ำท่วมขัง 2.เพื่อใช้สัญจรไปมาด้วยความสะดวกปลอดภัย	ก่อสร้างท่อเหลี่ยมระบายน้ำ (คสล.) ขนาด 1.5 X 1.5 เมตร ยาว 10 เมตร จำนวน 2 ช่อง (รายละเอียดตามแบบแปลน อบต.คลองน้อย)	-	600,000	-	-	-	น้ำกัดเซาะถนนในพื้นที่มีจำนวนลดลง	-น้ำสามารถระบายได้ดีและปัญหาน้ำท่วมขังลดลง -ประชาชนสัญจรไปมาสะดวก	กองช่าง

ก. ยุทธศาสตร์จังหวัดที่ 3 : การเชื่อมโยงเส้นทางคมนาคมและศูนย์ โลจิสติกส์ (Logistics) ภาคใต้ตอนบน

ข. ยุทธศาสตร์การพัฒนาขององค์กรปกครองส่วนท้องถิ่นในเขตจังหวัดที่ 1 การพัฒนาโครงสร้างพื้นฐาน

1. ยุทธศาสตร์การพัฒนาโครงสร้างพื้นฐาน

1.2 แผนงานอุตสาหกรรมและการโยธา

ที่	โครงการ	วัตถุประสงค์	เป้าหมาย (ผลผลิตของโครงการ)	งบประมาณ					ตัวชี้วัด (KPI)	ผลที่คาดว่าจะได้รับ	หน่วยงาน รับผิดชอบ หลัก
				2566 (บาท)	2567 (บาท)	2568 (บาท)	2569 (บาท)	2570 (บาท)			
60	ก่อสร้างท่อเหลี่ยมระบายน้ำ (คสล.) ซอยเขาห้วยยอด หมู่ที่ 10	1.เพื่อช่วยในการระบายน้ำและ ลดปัญหาน้ำท่วมขัง 2.เพื่อใช้สัญจรไปมาด้วยความสะดวก ปลอดภัย	ก่อสร้างท่อเหลี่ยมระบายน้ำ (คสล.) ขนาด 1.5 X 1.5 เมตร ยาว 10 เมตร จำนวน 2 ช่อง (รายละเอียดตามแบบแปลน อบต.คลองน้อย)	-	-	600,000	-	-	น้ำกัดเซาะ ถนนในพื้นที่ มีจำนวน ลดลง	-น้ำสามารถระบายได้ดี และปัญหาน้ำท่วมขังลดลง -ประชาชนสัญจรไปมาสะดวก ลดลง	กองช่าง
61	ก่อสร้างรางระบายน้ำคอนกรีต เสริมเหล็กพร้อมฝาปิด หมู่ที่ 2	1.เพื่อให้การระบายน้ำมี ประสิทธิภาพ 2.เพื่อป้องกันน้ำกัดเซาะรางระบาย น้ำ 3.เพื่อป้องกันน้ำไม่ท่วมขัง บ้านเรือนประชาชน	ก่อสร้างรางระบายน้ำคอนกรีต เสริมเหล็ก ปากรางกว้าง 0.30 ม. ยาว 1,000 เมตร ลึกเฉลี่ย 0.40 – 0.60 ม. (รายละเอียดตามแบบแปลน อบต.ค ลองน้อย)	-	-	-	1,800,000	1,800,000	จำนวนราง ระบายน้ำ ที่เพิ่มขึ้น	ระบบการส่งน้ำมีประสิทธิภาพ ลดปัญหาน้ำท่วมขังบ้านเรือน ของประชาชน	กองช่าง
62	ก่อสร้างรางระบายน้ำคอนกรีต เสริมเหล็กพร้อมฝาปิด (ศาลาหอประชุมหมู่บ้าน หมู่ที่ 4 - บ้านนายถ่อง ชุมแก้ว)	1.เพื่อให้การระบายน้ำมี ประสิทธิภาพ 2.เพื่อป้องกันน้ำกัดเซาะรางระบาย น้ำ 3.เพื่อป้องกันน้ำไม่ท่วมขัง บ้านเรือนประชาชน	ก่อสร้างรางระบายน้ำคอนกรีต เสริมเหล็ก ปากรางกว้าง 0.30 ม. ยาว 500 เมตร ลึกเฉลี่ย 0.40 – 0.60 ม. (รายละเอียดตามแบบแปลน อบต.ค ลองน้อย)	-	-	1,125,000	-	-	จำนวนราง ระบายน้ำ ที่เพิ่มขึ้น	ระบบการส่งน้ำมีประสิทธิภาพ ลดปัญหาน้ำท่วมขังบ้านเรือน ประชาชน	กองช่าง

ก. ยุทธศาสตร์จังหวัดที่ 3 : การเชื่อมโยงเส้นทางคมนาคมและศูนย์โลจิสติกส์ (Logistics) ภาคใต้ตอนบน

ข. ยุทธศาสตร์การพัฒนาขององค์กรปกครองส่วนท้องถิ่นในเขตจังหวัดที่ 1 การพัฒนาโครงสร้างพื้นฐาน

1. ยุทธศาสตร์การพัฒนาโครงสร้างพื้นฐาน

1.2 แผนงานอุตสาหกรรมและการโยธา

ที่	โครงการ	วัตถุประสงค์	เป้าหมาย (ผลผลิตของโครงการ)	งบประมาณ					ตัวชี้วัด (KPI)	ผลที่คาดว่าจะได้รับ	หน่วยงาน รับผิดชอบ หลัก
				2566 (บาท)	2567 (บาท)	2568 (บาท)	2569 (บาท)	2570 (บาท)			
63	ก่อสร้างรางระบายน้ำคอนกรีตเสริมเหล็กพร้อมฝาปิดสายวงแหวน หมู่ที่ 5	1.เพื่อให้การระบายน้ำมีประสิทธิภาพ 2.เพื่อป้องกันน้ำกัดเซาะรางระบายน้ำ 3.เพื่อป้องกันน้ำไม่ท่วมขังบ้านเรือนประชาชน	ก่อสร้างรางระบายน้ำคอนกรีตเสริมเหล็ก ปากรางกว้าง 0.30 ม. ยาว 200 เมตร ลึกเฉลี่ย 0.40 – 0.60 ม. (รายละเอียดตามแบบแปลน อบต.คลองน้อย)	-	-	-	900,000	-	จำนวนรางระบายน้ำที่เพิ่มขึ้น	ระบบการส่งน้ำมีประสิทธิภาพ ลดปัญหาน้ำท่วมขังบ้านเรือนประชาชน	กองช่าง
64	ก่อสร้างรางระบายน้ำคอนกรีตเสริมเหล็กพร้อมฝาปิดสายหมู่ที่ 5 - หมู่ที่ 3	1.เพื่อให้การระบายน้ำมีประสิทธิภาพ 2.เพื่อป้องกันน้ำกัดเซาะรางระบายน้ำ 3.เพื่อป้องกันน้ำไม่ท่วมขังบ้านเรือนประชาชน	ก่อสร้างรางระบายน้ำคอนกรีตเสริมเหล็ก ปากรางกว้าง 0.30 ม. ยาว 1,000 เมตร ลึกเฉลี่ย 0.40 – 0.60 ม. (รายละเอียดตามแบบแปลน อบต.คลองน้อย)	900,000	900,000	900,000	900,000	900,000	จำนวนรางระบายน้ำที่เพิ่มขึ้น	ระบบการส่งน้ำมีประสิทธิภาพ ลดปัญหาน้ำท่วมขังบ้านเรือนประชาชน	กองช่าง

ก. ยุทธศาสตร์จังหวัดที่ 3 : การเชื่อมโยงเส้นทางคมนาคมและศูนย์โลจิสติกส์ (Logistics) ภาคใต้ตอนบน

ข. ยุทธศาสตร์การพัฒนาขององค์กรปกครองส่วนท้องถิ่นในเขตจังหวัดที่ 1 การพัฒนาโครงสร้างพื้นฐาน

1. ยุทธศาสตร์การพัฒนาโครงสร้างพื้นฐาน

1.2 แผนงานอุตสาหกรรมและการโยธา

ที่	โครงการ	วัตถุประสงค์	เป้าหมาย (ผลผลิตของโครงการ)	งบประมาณ					ตัวชี้วัด (KPI)	ผลที่คาดว่าจะได้รับ	หน่วยงาน รับผิดชอบ หลัก
				2566 (บาท)	2567 (บาท)	2568 (บาท)	2569 (บาท)	2570 (บาท)			
65	ก่อสร้างราวเหล็กบริเวณสะพานคลองบางปัด หมู่ที่ 7	-เพื่อป้องกันอันตรายในการสัญจรไป-มาของประชาชนในหมู่บ้านและพื้นที่ใกล้เคียง	ก่อสร้างราวเหล็กกันอันตรายบริเวณสะพานคลองบางปัด หมู่ที่ 7 จำนวน 2 จุด จุดที่ 1 หน้าศาลาหอประชุมหมู่บ้าน หมู่ที่ 7 ก่อสร้างราวเหล็กกันอันตราย สูง 2.00 ม. ยาว 20 ม. (รายละเอียดตามแบบแปลน อบต.คลองน้อย) จุดที่ 2 บ้านนายดัด เพชรอาวุธ ก่อสร้างราวเหล็กกันอันตราย สูง 2.00 ม. ยาว 20 ม. (รายละเอียดตามแบบแปลน อบต.คลองน้อย)	-	100,000	-	-	-	มีราวเหล็กที่ได้มาตรฐาน	-ประชาชนมีเส้นทางในการสัญจรไป-มาที่สะดวกและปลอดภัย	กองช่าง

ก. ยุทธศาสตร์จังหวัดที่ 3 : การเชื่อมโยงเส้นทางคมนาคมและศูนย์โลจิสติกส์ (Logistics) ภาคใต้ตอนบน

ข. ยุทธศาสตร์การพัฒนาขององค์กรปกครองส่วนท้องถิ่นในเขตจังหวัดที่ 1 การพัฒนาโครงสร้างพื้นฐาน

1. ยุทธศาสตร์การพัฒนาโครงสร้างพื้นฐาน

1.2 แผนงานอุตสาหกรรมและการโยธา

ที่	โครงการ	วัตถุประสงค์	เป้าหมาย (ผลผลิตของโครงการ)	งบประมาณ					ตัวชี้วัด (KPI)	ผลที่คาดว่าจะได้รับ	หน่วยงาน รับผิดชอบ หลัก
				2566 (บาท)	2567 (บาท)	2568 (บาท)	2569 (บาท)	2570 (บาท)			
66	วางท่อระบายน้ำ ซอยบ้านนายสมิซด์ ฤทธิ์รงค์ หมู่ที่ 7	-เพื่อลดการกัดเซาะถนนของน้ำ และเพิ่มประสิทธิภาพในการ ระบายน้ำไม่ท่วมขัง -ประชาชนมีถนนใช้ในการ คมนาคมได้อย่างสะดวก	โดยวางท่อระบายน้ำ คสล. (มอก.คุณภาพชั้น 3) ขนาดเส้นผ่าศูนย์กลางไม่น้อยกว่า 0.60 เมตร (รายละเอียด ตามแบบแปลนอบต.คลองน้อย)	-	50,000	-	-	-	วางท่อ ระบายน้ำคสล. ได้มาตรฐาน 1 แห่ง	ประชาชนมีเส้นทางคมนาคม ที่ได้มาตรฐาน และสะดวก ในการสัญจร	กองช่าง
67	วางท่อระบายน้ำ ซอยบ้านนายอาคม ถาวรระ หมู่ที่ 7	-เพื่อลดการกัดเซาะถนนของน้ำ และเพิ่มประสิทธิภาพในการ ระบายน้ำไม่ท่วมขัง -ประชาชนมีถนนใช้ในการ คมนาคมได้อย่างสะดวก	โดยวางท่อระบายน้ำ คสล. (มอก.คุณภาพชั้น 3) ขนาดเส้นผ่าศูนย์กลางไม่น้อยกว่า 0.60 เมตร (รายละเอียด ตามแบบแปลนอบต.คลองน้อย)	-	50,000	-	-	-	วางท่อ ระบายน้ำคสล. ได้มาตรฐาน 1 แห่ง	ประชาชนมีเส้นทางคมนาคม ที่ได้มาตรฐาน และสะดวก ในการสัญจร	กองช่าง
68	ก่อสร้างคูระบายน้ำคอนกรีตเสริมเหล็ก ศาลาที่ประชุมหมู่บ้าน หมู่ที่ 1 - สำนักงานที่ทำการ อบต.คลองน้อย	เพื่อพัฒนาเส้นทางคมนาคมขนส่ง ให้มีคุณภาพและปลอดภัยได้ มาตรฐาน	โดยการก่อสร้างคูระบายน้ำ แบบรางวี (รายละเอียด ตามแบบแปลนอบต.คลองน้อย)	-	-	250,000	-	-	คูระบายน้ำ คสล. ได้มาตรฐาน 1 แห่ง	ประชาชนมีเส้นทาง สัญจร และการขนส่งที่มี คุณภาพ และปลอดภัย ได้มาตรฐานและสะดวกรวดเร็ว	กองช่าง

ก. ยุทธศาสตร์จังหวัดที่ 3 : การเชื่อมโยงเส้นทางคมนาคมและศูนย์โลจิสติกส์ (Logistics) ภาคใต้ตอนบน

ข. ยุทธศาสตร์การพัฒนาขององค์กรปกครองส่วนท้องถิ่นในเขตจังหวัดที่ 1 การพัฒนาโครงสร้างพื้นฐาน

1. ยุทธศาสตร์การพัฒนาโครงสร้างพื้นฐาน

1.2 แผนงานอุตสาหกรรมและการโยธา

ที่	โครงการ	วัตถุประสงค์	เป้าหมาย (ผลผลิตของโครงการ)	งบประมาณ					ตัวชี้วัด (KPI)	ผลที่คาดว่าจะได้รับ	หน่วยงาน รับผิดชอบ หลัก
				2566 (บาท)	2567 (บาท)	2568 (บาท)	2569 (บาท)	2570 (บาท)			
69	ขุดเจาะบ่อบาดาล หมู่ที่ 1	1.เพื่อเพิ่มแหล่งน้ำให้กับประชาชนในการอุปโภคบริโภค 2.เพื่อแก้ไขปัญหาการขาดแคลนน้ำอุปโภคบริโภคในช่วงฤดูแล้ง	โดยการขุดเจาะบ่อบาดาล ขนาดเส้นผ่าศูนย์กลาง 6 นิ้ว ความลึก 43-100 เมตร หรือปริมาตรน้ำไม่น้อยกว่า 5 ลบ.ม./ชม. (รายละเอียดตามแบบแปลน อบต.คลองน้อย)	-	300,000	-	-	-	บ่อบาดาล จำนวน 1 บ่อ	ประชาชนมีน้ำสำหรับอุปโภคบริโภคที่เพียงพอ	กองช่าง
70	ขุดเจาะบ่อบาดาล หมู่ที่ 3	1.เพื่อเพิ่มแหล่งน้ำให้กับประชาชนในการอุปโภคบริโภค 2.เพื่อแก้ไขปัญหาการขาดแคลนน้ำอุปโภคบริโภคในช่วงฤดูแล้ง	โดยการขุดเจาะบ่อบาดาล ขนาดเส้นผ่าศูนย์กลาง 6 นิ้ว ความลึก 43-100 เมตร หรือปริมาตรน้ำไม่น้อยกว่า 5 ลบ.ม./ชม. (รายละเอียดตามแบบแปลน อบต.คลองน้อย)	-	300,000	-	-	-	บ่อบาดาล จำนวน 1 บ่อ	ประชาชนมีน้ำสำหรับอุปโภคบริโภคที่เพียงพอ	กองช่าง
71	ขุดเจาะบ่อบาดาล บริเวณบ้านนางกัลยา เกศเพชร หมู่ที่ 4	1.เพื่อเพิ่มแหล่งน้ำให้กับประชาชนในการอุปโภคบริโภค 2.เพื่อแก้ไขปัญหาการขาดแคลนน้ำอุปโภคบริโภคในช่วงฤดูแล้ง	โดยการขุดเจาะบ่อบาดาล ขนาดเส้นผ่าศูนย์กลาง 6 นิ้ว ความลึก 43-100 เมตร หรือปริมาตรน้ำไม่น้อยกว่า 5 ลบ.ม./ชม. (รายละเอียดตามแบบแปลน อบต.คลองน้อย)	-	300,000	-	-	-	บ่อบาดาล จำนวน 1 บ่อ	ประชาชนมีน้ำสำหรับอุปโภคบริโภคที่เพียงพอ	กองช่าง
72	ขุดเจาะบ่อบาดาล หมู่ที่ 5	1.เพื่อเพิ่มแหล่งน้ำให้กับประชาชนในการอุปโภคบริโภค 2.เพื่อแก้ไขปัญหาการขาดแคลนน้ำอุปโภคบริโภคในช่วงฤดูแล้ง	โดยการขุดเจาะบ่อบาดาล ขนาดเส้นผ่าศูนย์กลาง 6 นิ้ว ความลึก 43-100 เมตร หรือปริมาตรน้ำไม่น้อยกว่า 5 ลบ.ม./ชม. (รายละเอียดตามแบบแปลน อบต.คลองน้อย)	-	-	300,000	-	-	บ่อบาดาล จำนวน 2 บ่อ	ประชาชนมีน้ำสำหรับอุปโภคบริโภคที่เพียงพอ	กองช่าง

ก. ยุทธศาสตร์จังหวัดที่ 3 : การเชื่อมโยงเส้นทางคมนาคมและศูนย์โลจิสติกส์ (Logistics) ภาคใต้ตอนบน

ข. ยุทธศาสตร์การพัฒนาขององค์กรปกครองส่วนท้องถิ่นในเขตจังหวัดที่ 1 การพัฒนาโครงสร้างพื้นฐาน

1. ยุทธศาสตร์การพัฒนาโครงสร้างพื้นฐาน

1.2 แผนงานอุตสาหกรรมและการโยธา

ที่	โครงการ	วัตถุประสงค์	เป้าหมาย (ผลผลิตของโครงการ)	งบประมาณ					ตัวชี้วัด (KPI)	ผลที่คาดว่าจะได้รับ	หน่วยงาน รับผิดชอบหลัก
				2566 (บาท)	2567 (บาท)	2568 (บาท)	2569 (บาท)	2570 (บาท)			
73	ขุดเจาะบ่อบาดาล หมู่ที่ 7	1.เพื่อเพิ่มแหล่งน้ำให้กับประชาชนในการอุปโภคบริโภค 2.เพื่อแก้ไขปัญหาการขาดแคลนน้ำอุปโภคบริโภคในช่วงฤดูแล้ง	โดยการขุดเจาะบ่อบาดาลขนาดเส้นผ่าศูนย์กลาง 6 นิ้ว ความลึก 43-100 เมตร หรือปริมาตรน้ำไม่น้อยกว่า 5 ลบ.ม./ชม. (รายละเอียดตามแบบแปลน อบต.คลองน้อย)	-	-	-	300,000	-	บ่อบาดาล จำนวน 1บ่อ	ประชาชนมีน้ำสำหรับอุปโภคบริโภคที่เพียงพอ	กองช่าง
74	ขุดเจาะบ่อบาดาล หมู่ที่ 8	1.เพื่อเพิ่มแหล่งน้ำให้กับประชาชนในการอุปโภคบริโภค 2.เพื่อแก้ไขปัญหาการขาดแคลนน้ำอุปโภคบริโภคในช่วงฤดูแล้ง	โดยการขุดเจาะบ่อบาดาลขนาดเส้นผ่าศูนย์กลาง 6 นิ้ว ความลึก 43-100 เมตร หรือปริมาตรน้ำไม่น้อยกว่า 5 ลบ.ม./ชม. (รายละเอียดตามแบบแปลน อบต.คลองน้อย)	-	-	-	-	300,000	บ่อบาดาล จำนวน 2 บ่อ	ประชาชนมีน้ำสำหรับอุปโภคบริโภคที่เพียงพอ	กองช่าง
75	ขุดเจาะบ่อบาดาล หมู่ที่ 9	1.เพื่อเพิ่มแหล่งน้ำให้กับประชาชนในการอุปโภคบริโภค 2.เพื่อแก้ไขปัญหาการขาดแคลนน้ำอุปโภคบริโภคในช่วงฤดูแล้ง	ขุดเจาะบ่อบาดาลในพื้นที่หมู่ที่ 6 จำนวน 2 จุด จุดที่ 1 ซอยอินทนิล จุดที่ 2 สายบ้านนายรม เพชรบ้านนา (รายละเอียดตามแบบแปลน อบต.คลองน้อย)	-	300,000	-	-	-	บ่อบาดาล จำนวน 2 บ่อ	ประชาชนมีน้ำที่สะอาดปลอดภัยในการอุปโภคบริโภคอย่างเพียงพอ	กองช่าง
76	ก่อสร้างระบบประปาหมู่บ้านแบบบ่อบาดาลบ้านปลายคลองคอก หมู่ที่ 3 (บริเวณสวนทุเรียน)	เพื่อให้ประชาชนในหมู่บ้านได้มีน้ำสำหรับการอุปโภค บริโภคที่สะอาดอย่างเพียงพอ และทั่วถึง	ก่อสร้างระบบประปาหมู่บ้านแบบบ่อบาดาลโดยการติดตั้งท่อส่งสูงทรงถ้วยแฉมแปญขนาดความจุ 20 ลบ.ม. ความสูง 20 เมตร (รายละเอียดตามแบบแปลน อบต.คลองน้อย)	-	500,000	-	-	-	ประชาชนมีน้ำใช้ อย่าง เพียงพอ	ประชาชนมีน้ำที่สะอาดปลอดภัยในการอุปโภคบริโภคอย่างเพียงพอ	กองช่าง

ก. ยุทธศาสตร์จังหวัดที่ 3 : การเชื่อมโยงเส้นทางคมนาคมและศูนย์โลจิสติกส์ (Logistics) ภาคใต้ตอนบน

ข. ยุทธศาสตร์การพัฒนาขององค์กรปกครองส่วนท้องถิ่นในเขตจังหวัดที่ 1 การพัฒนาโครงสร้างพื้นฐาน

1. ยุทธศาสตร์การพัฒนาโครงสร้างพื้นฐาน

1.2 แผนงานอุตสาหกรรมและการโยธา

ที่	โครงการ	วัตถุประสงค์	เป้าหมาย (ผลผลิตของโครงการ)	งบประมาณ					ตัวชี้วัด (KPI)	ผลที่คาดว่าจะได้รับ	หน่วยงาน รับผิดชอบ หลัก
				2566 (บาท)	2567 (บาท)	2568 (บาท)	2569 (บาท)	2570 (บาท)			
77	ก่อสร้างระบบประปาหมู่บ้านแบบบ่อบาดาล บริเวณบ้านนางกัลยา เกศเพชร หมู่ที่ 4	เพื่อให้ประชาชนในหมู่บ้านได้มีน้ำสำหรับการอุปโภค บริโภค ที่สะอาดอย่างเพียงพอ และทั่วถึง	ก่อสร้างระบบประปาหมู่บ้านแบบบาดาล โดยการติดตั้งท่อส่งสูงทรงถ้วยแซมเป็ญ ขนาดความจุ 20 ลบ.ม. ความสูง 20 เมตร (รายละเอียดตามแบบแปลน อบต.คลองน้อย)	-	500,000	-	-	-	ประชาชนมีน้ำใช้อย่างเพียงพอ	ประชาชนมีน้ำที่สะอาดปลอดภัยในการอุปโภคบริโภค	กองช่าง
78	ก่อสร้างระบบประปาหมู่บ้านแบบบ่อบาดาล บ้านน้ำแดง หมู่ที่ 5 จำนวน 2 จุด	เพื่อให้ประชาชนในหมู่บ้านได้มีน้ำสำหรับการอุปโภค บริโภค ที่สะอาดอย่างเพียงพอ และทั่วถึง	ก่อสร้างระบบประปาหมู่บ้านแบบบาดาล โดยการติดตั้งท่อส่งสูงทรงถ้วยแซมเป็ญ ขนาดความจุ 20 ลบ.ม. ความสูง 20 เมตร (รายละเอียดตามแบบแปลน อบต.คลองน้อย)	-	-	500,000	-	500,000	ประชาชนมีน้ำใช้อย่างเพียงพอ	ประชาชนมีน้ำที่สะอาดปลอดภัยในการอุปโภคบริโภคอย่างเพียงพอ	กองช่าง
79	ก่อสร้างระบบประปาหมู่บ้านแบบบ่อบาดาล บ้านหินคั้ง หมู่ที่ 6	เพื่อให้ประชาชนในหมู่บ้านได้มีน้ำสำหรับการอุปโภค บริโภค ที่สะอาดอย่างเพียงพอ และทั่วถึง	ก่อสร้างระบบประปาหมู่บ้านแบบบาดาล จำนวน 2 จุด จุดที่ 1 บริเวณบ้านนายไชยะ หอมจันทร์ โดยการติดตั้งท่อส่งสูงทรงถ้วยแซมเป็ญ ขนาดความจุ 20 ลบ.ม. ความสูง 20 เมตร (รายละเอียดตามแบบแปลน อบต.คลองน้อย)	-	500,000	-	-	-	ประชาชนมีน้ำใช้อย่างเพียงพอ	ประชาชนมีน้ำที่สะอาดปลอดภัยในการอุปโภคบริโภคอย่างเพียงพอ	กองช่าง

ก. ยุทธศาสตร์จังหวัดที่ 3 : การเชื่อมโยงเส้นทางคมนาคมและศูนย์โลจิสติกส์ (Logistics) ภาคใต้ตอนบน

ข. ยุทธศาสตร์การพัฒนาขององค์กรปกครองส่วนท้องถิ่นในเขตจังหวัดที่ 1 การพัฒนาโครงสร้างพื้นฐาน

1. ยุทธศาสตร์การพัฒนาโครงสร้างพื้นฐาน

1.2 แผนงานอุตสาหกรรมและการโยธา

ที่	โครงการ	วัตถุประสงค์	เป้าหมาย (ผลผลิตของโครงการ)	งบประมาณ					ตัวชี้วัด (KPI)	ผลที่คาดว่าจะได้รับ	หน่วยงาน รับผิดชอบ หลัก
				2566 (บาท)	2567 (บาท)	2568 (บาท)	2569 (บาท)	2570 (บาท)			
		เพื่อให้ประชาชนในหมู่บ้าน ได้มีน้ำสำหรับการอุปโภค บริโภคที่สะอาดอย่างเพียงพอ และทั่วถึง	จุดที่ 2 บริเวณซอยบางต้นออก โดยการติดตั้งหอถังสูงทรงถ้วยแชมเปญ ขนาดความจุ 20 ลบ.ม. ความสูง 20 เมตร (รายละเอียดตามแบบแปลน อบต.คลองน้อย)	-	-	500,000	-	-	ประชาชน มีน้ำใช้ อย่าง เพียงพอ	ประชาชนมีน้ำที่สะอาด ปลอดภัยในการอุปโภค บริโภคอย่างเพียงพอ	กองช่าง
80	ก่อสร้างระบบประปาหมู่บ้าน แบบบ่อบาดาล บ้านหินคั้งคั้ง หมู่ที่ 6 (บริเวณซอยตารุ่ม)	เพื่อให้ประชาชนในหมู่บ้าน ได้มีน้ำสำหรับการอุปโภค บริโภคที่สะอาดอย่างเพียงพอ และทั่วถึง	ก่อสร้างระบบประปาหมู่บ้านแบบบาดาล จุดบริเวณซอยตารุ่ม โดยการติดตั้งหอถังสูงทรงถ้วยแชมเปญ ขนาดความจุ 20 ลบ.ม. ความสูง 20 เมตร (รายละเอียดตามแบบแปลน อบต.คลองน้อย)	-	-	-	500,000	-	ประชาชน มีน้ำใช้ อย่าง เพียงพอ	ประชาชนมีน้ำที่สะอาด ปลอดภัยในการอุปโภค บริโภคอย่างเพียงพอ	กองช่าง
81	ก่อสร้างระบบประปาหมู่บ้าน แบบบ่อบาดาล บ้านปลายคลองบ่อด หมู่ที่ 7 (บริเวณสามแยกบ้าน นายประกอบ-บ้านนายวีระ ฤทธิ์รงค์)	เพื่อให้ประชาชนในหมู่บ้าน ได้มีน้ำสำหรับการอุปโภค บริโภคที่สะอาดอย่างเพียงพอ และทั่วถึง	จุดที่ 2 ก่อสร้างระบบประปาหมู่บ้าน แบบบาดาล โดยการติดตั้งหอถังสูงทรงถ้วยแชมเปญ ขนาดความจุ 20 ลบ.ม. ความสูง 20 เมตร (รายละเอียดตามแบบแปลน อบต.คลองน้อย)	-	-	500,000	-	-	ประชาชน มีน้ำใช้ อย่าง เพียงพอ	ประชาชนมีน้ำ ที่สะอาดปลอดภัย ในการอุปโภคบริโภค	กองช่าง

ก. ยุทธศาสตร์จังหวัดที่ 3 : การเชื่อมโยงเส้นทางคมนาคมและศูนย์โลจิสติกส์ (Logistics) ภาคใต้ตอนบน

ข. ยุทธศาสตร์การพัฒนาขององค์กรปกครองส่วนท้องถิ่นในเขตจังหวัดที่ 1 การพัฒนาโครงสร้างพื้นฐาน

1. ยุทธศาสตร์การพัฒนาโครงสร้างพื้นฐาน

1.2 แผนงานอุตสาหกรรมและการโยธา

ที่	โครงการ	วัตถุประสงค์	เป้าหมาย (ผลผลิตของโครงการ)	งบประมาณ					ตัวชี้วัด (KPI)	ผลที่คาดว่าจะได้รับ	หน่วยงาน รับผิดชอบ หลัก
				2566 (บาท)	2567 (บาท)	2568 (บาท)	2569 (บาท)	2570 (บาท)			
82	ปรับปรุงเปลี่ยนท่อเมนประปา จากท่อ PVC เป็นท่อ PE หมู่ที่ 2	เพื่อเปลี่ยนวางท่อบริการ น้ำประปาให้กับประชาชนใช้ น้ำประปาอย่างทั่วถึงเพียงพอ สามารถรองรับกับปริมาณ ความต้องการใช้น้ำที่เพิ่มขึ้น	เปลี่ยนท่อเมนระบบน้ำประปา ขนาด Ø3 นิ้ว ระยะทาง 1,000 เมตร (รายละเอียดตามแบบแปลน อบต.คลองน้อย)	250,000	-	-	-	-	ประชาชน มีน้ำใช้อย่าง เพียงพอ	การส่งน้ำที่เพิ่มขึ้นสามารถ ให้บริการน้ำประปาที่สะดวก ทั่วถึงทันต่อความต้องการ ใช้น้ำ	กองช่าง
83	ปรับปรุงเปลี่ยนท่อเมนประปา จากท่อ PVC เป็นท่อ PE หมู่ที่ 4	เพื่อเปลี่ยนวางท่อบริการ น้ำประปาให้กับประชาชนใช้ น้ำประปาอย่างทั่วถึงเพียงพอ สามารถรองรับกับปริมาณ ความต้องการใช้น้ำที่เพิ่มขึ้น	เปลี่ยนท่อเมนระบบน้ำประปา ขนาด Ø3 นิ้ว ระยะทาง 1,000 เมตร (รายละเอียดตามแบบแปลน อบต.คลองน้อย)	-	250,000	-	-	-	ประชาชน มีน้ำใช้อย่าง เพียงพอ	การส่งน้ำที่เพิ่มขึ้นสามารถ ให้บริการน้ำประปาที่สะดวก ทั่วถึง ทันต่อความต้องการ ใช้น้ำ	กองช่าง
84	ปรับปรุงเปลี่ยนท่อเมนประปา จากท่อ PVC เป็นท่อ PE หมู่ที่ 5	เพื่อเปลี่ยนวางท่อบริการ น้ำประปาให้กับประชาชนใช้ น้ำประปาอย่างทั่วถึงเพียงพอ สามารถรองรับกับปริมาณ ความต้องการใช้น้ำที่เพิ่มขึ้น	เปลี่ยนท่อเมนระบบน้ำประปา ขนาด Ø3 นิ้ว ระยะทาง 1,000 เมตร (รายละเอียดตามแบบแปลน อบต.คลองน้อย)	-	-	250,000	-	-	ประชาชน มีน้ำใช้อย่าง เพียงพอ	การส่งน้ำที่เพิ่มขึ้นสามารถ ให้บริการน้ำประปาที่สะดวก ทั่วถึง ทันต่อความต้องการ ใช้น้ำ	กองช่าง
85	ปรับปรุงเปลี่ยนท่อเมนประปา จากท่อ PVC เป็นท่อ PE หมู่ที่ 7	เพื่อเปลี่ยนวางท่อบริการ น้ำประปาให้กับประชาชนใช้ น้ำประปาอย่างทั่วถึงเพียงพอ สามารถรองรับกับปริมาณ ความต้องการใช้น้ำที่เพิ่มขึ้น	เปลี่ยนท่อเมนระบบน้ำประปา ขนาด Ø3 นิ้ว ระยะทาง 1,000 เมตร (รายละเอียดตามแบบแปลน อบต.คลองน้อย)	250,000	-	-	-	-	ประชาชน มีน้ำใช้อย่าง เพียงพอ	การส่งน้ำที่เพิ่มขึ้นสามารถ ให้บริการน้ำประปาที่สะดวก ทั่วถึง ทันต่อความต้องการ ใช้น้ำ	กองช่าง

ก. ยุทธศาสตร์จังหวัดที่ 3 : การเชื่อมโยงเส้นทางคมนาคมและศูนย์โลจิสติกส์ (Logistics) ภาคใต้ตอนบน

ข. ยุทธศาสตร์การพัฒนาขององค์กรปกครองส่วนท้องถิ่นในเขตจังหวัดที่ 1 การพัฒนาโครงสร้างพื้นฐาน

1. ยุทธศาสตร์การพัฒนาโครงสร้างพื้นฐาน

1.2 แผนงานอุตสาหกรรมและการโยธา

ที่	โครงการ	วัตถุประสงค์	เป้าหมาย (ผลผลิตของโครงการ)	งบประมาณ					ตัวชี้วัด (KPI)	ผลที่คาดว่าจะได้รับ	หน่วยงาน รับผิดชอบ หลัก
				2566 (บาท)	2567 (บาท)	2568 (บาท)	2569 (บาท)	2570 (บาท)			
86	ปรับปรุงเปลี่ยนท่อเมนประปา จากท่อ PVC เป็นท่อ PE หมู่ที่ 8	เพื่อเปลี่ยนวางท่อบริการ น้ำประปาให้กับประชาชนใช้น้ำประปาอย่างทั่วถึงเพียงพอสามารถรองรับกับปริมาณความต้องการใช้น้ำที่เพิ่มขึ้น	เปลี่ยนท่อเมนระบบน้ำประปา ขนาด ๑3 นิ้ว ระยะทาง 1,000 เมตร (รายละเอียดตามแบบแปลน อบต.คลองน้อย)	-	-	-	250,000	-	ประชาชนมีน้ำใช้อย่างเพียงพอ	การส่งน้ำที่เพิ่มขึ้นสามารถให้บริการน้ำประปาที่สะดวกทั่วถึง ทันต่อความต้องการใช้น้ำ	กองช่าง
87	ปรับปรุงเปลี่ยนท่อเมนประปา จากท่อ PVC เป็นท่อ PE หมู่ที่ 9	เพื่อเปลี่ยนวางท่อบริการ น้ำประปาให้กับประชาชนใช้น้ำประปาอย่างทั่วถึงเพียงพอสามารถรองรับกับปริมาณความต้องการใช้น้ำที่เพิ่มขึ้น	เปลี่ยนท่อเมนระบบน้ำประปา ขนาด ๑3 นิ้ว ระยะทาง 1,000 เมตร (รายละเอียดตามแบบแปลน อบต.คลองน้อย)	250,000	-	-	-	-	ประชาชนมีน้ำใช้อย่างเพียงพอ	การส่งน้ำที่เพิ่มขึ้นสามารถให้บริการน้ำประปาที่สะดวกทั่วถึง ทันต่อความต้องการใช้น้ำ	กองช่าง
88	ปรับปรุงเปลี่ยนท่อเมนประปา จากท่อ PVC เป็นท่อ PE หมู่ที่ 10	เพื่อเปลี่ยนวางท่อบริการ น้ำประปาให้กับประชาชนใช้น้ำประปาอย่างทั่วถึงเพียงพอสามารถรองรับกับปริมาณความต้องการใช้น้ำที่เพิ่มขึ้น	เปลี่ยนท่อเมนระบบน้ำประปา ขนาด ๑3 นิ้ว ระยะทาง 1,000 เมตร (รายละเอียดตามแบบแปลน อบต.คลองน้อย)	-	-	-	250,000	-	ประชาชนมีน้ำใช้อย่างเพียงพอ	การส่งน้ำที่เพิ่มขึ้นสามารถให้บริการน้ำประปาที่สะดวกทั่วถึง ทันต่อความต้องการใช้น้ำ	กองช่าง

ก. ยุทธศาสตร์จังหวัดที่ 3 : การเชื่อมโยงเส้นทางคมนาคมและศูนย์โลจิสติกส์ (Logistics) ภาคใต้ตอนบน

ข. ยุทธศาสตร์การพัฒนาขององค์กรปกครองส่วนท้องถิ่นในเขตจังหวัดที่ 1 การพัฒนาโครงสร้างพื้นฐาน

1. ยุทธศาสตร์การพัฒนาโครงสร้างพื้นฐาน

1.2 แผนงานอุตสาหกรรมและการโยธา

ที่	โครงการ	วัตถุประสงค์	เป้าหมาย (ผลผลิตของ โครงการ)	งบประมาณ					ตัวชี้วัด (KPI)	ผลที่คาดว่าจะ ได้รับ	หน่วยงาน รับผิดชอบ หลัก
				2566 (บาท)	2567 (บาท)	2568 (บาท)	2569 (บาท)	2570 (บาท)			
89	ก่อสร้างหอกระจายข่าว ประจำหมู่บ้าน	เพื่อประชาสัมพันธ์ข้อมูล ข่าวสารแก่ประชาชน	หมู่ที่ 1-10	-	300,000	300,000	300,000	-	หอกระจายข่าว ประจำหมู่บ้าน	ประชาชนรับทราบข้อมูลข่าวสาร	สำนักปลัด กองช่าง
รวม	89 โครงการ	-	-	14,851,939	34,746,939	21,435,000	28,460,000	22,255,000	-	-	-

ก. ยุทธศาสตร์จังหวัดที่ 3 พัฒนาโครงสร้างพื้นฐานและโลจิสติกส์เชื่อมโยงภูมิภาคทั้งจังหวัดและกลุ่มจังหวัดโดยใช้พื้นฐานดิจิทัล

ข. ยุทธศาสตร์การพัฒนาของอปท. ในเขตจังหวัดที่ 1. พัฒนาด้านโครงสร้างพื้นฐาน

1. ยุทธศาสตร์การพัฒนาด้านโครงสร้างพื้นฐาน

1.3 แผนงานการเกษตร

ที่	โครงการ	วัตถุประสงค์	เป้าหมาย (ผลผลิตของโครงการ)	งบประมาณ					ตัวชี้วัด (KPI)	ผลที่คาดว่าจะได้รับ	หน่วยงาน รับผิดชอบ หลัก
				2566 (บาท)	2567 (บาท)	2568 (บาท)	2569 (บาท)	2570 (บาท)			
1	ชุดสระน้ำ หมู่ที่ 4	เพื่อให้ประชาชนมีน้ำสำหรับการอุปโภค บริโภคอย่างเพียงพอและทำการเกษตร	1.ชุดสระน้ำหนองท่อม 2.ชุดสระน้ำเพื่อการเกษตร (รายละเอียดตามแบบแปลนของอบต.คลองน้อย)	-	1,000,000	-	1,000,000	-	2 แห่ง	1.สามารถกักเก็บน้ำเพื่อใช้ในการอุปโภคบริโภคและทำการเกษตรได้มากขึ้น 2.สามารถแก้ไขปัญหาท่วมได้	กองช่าง
2	ชุดบ่อน้ำตื้น	เพื่อให้ประชาชนมีน้ำสำหรับการอุปโภค บริโภคอย่างเพียงพอและทำการเกษตร	ชุดบ่อน้ำตื้น หมู่ที่ 1-10 (รายละเอียดตามแบบแปลนของอบต.คลองน้อย)	50,000	50,000	50,000	50,000	50,000	บ่อน้ำตื้นเพิ่มขึ้น	1.สามารถกักเก็บน้ำเพื่อใช้ในการอุปโภคบริโภคและทำการเกษตรได้มากขึ้น 2.สามารถแก้ไขปัญหาท่วมได้	กองช่าง
3	ชุดลอกคลองภายในตำบลคลองน้อย	เพื่อให้ประชาชนมีน้ำสำหรับการอุปโภค บริโภคอย่างเพียงพอและทำการเกษตร	1.ชุดลอกคลองบางหอย หมู่ที่ 2 2.ชุดลอกคลองบางบัว หมู่ที่ 7 3.ชุดลอกคลองหนองพง หมู่ที่ 8 (รายละเอียดตามแบบแปลนของอบต.คลองน้อย)	-	500,000	-	-	-	มีแหล่งน้ำเพื่อการเกษตร/อุปโภคบริโภคแก้ไขปัญหาภัยแล้ง	ประชาชนมีน้ำใช้เพื่อการเกษตร การอุปโภคบริโภคแก้ปัญหาภัยแล้ง	กองช่าง/อบจ./ชลประทาน/ทรัพยากรน้ำ
4	ชุดลอกหน้าฝาย หมู่ที่ 6- หมู่ที่ 3	เพื่อให้ประชาชนมีน้ำสำหรับการอุปโภค บริโภคอย่างเพียงพอและทำการเกษตร	ชุดลอกหน้าฝาย (รายละเอียดตามแบบแปลนที่ของอบต.คลองน้อย)	-	-	300,000	-	-	1 แห่ง	1.สามารถกักเก็บน้ำเพื่อใช้ในการอุปโภคบริโภคและทำการเกษตรได้มากขึ้น 2.สามารถแก้ไขปัญหาท่วมได้	กองช่าง

ก. ยุทธศาสตร์จังหวัดที่ 3 พัฒนาโครงสร้างพื้นฐานและโลจิสติกส์เชื่อมโยงภูมิภาคทั้งจังหวัดและกลุ่มจังหวัดโดยใช้พื้นฐานดิจิทัล

ข. ยุทธศาสตร์การพัฒนาของอปท. ในเขตจังหวัดที่ 1. พัฒนาด้านโครงสร้างพื้นฐาน

1. ยุทธศาสตร์การพัฒนาด้านโครงสร้างพื้นฐาน

1.2 แผนงานการเกษตร

ที่	โครงการ	วัตถุประสงค์	เป้าหมาย (ผลผลิตของโครงการ)	งบประมาณ					ตัวชี้วัด (KPI)	ผลที่คาดว่าจะได้รับ	หน่วยงาน รับผิดชอบ หลัก
				2566 (บาท)	2567 (บาท)	2568 (บาท)	2569 (บาท)	2570 (บาท)			
5	ก่อสร้างฝายน้ำล้น (คลองบางล่อ) หมู่ที่ 4	เพื่อให้ประชาชนมีน้ำสำหรับการอุปโภค บริโภคอย่างเพียงพอ และทำการเกษตร	ก่อสร้างฝายน้ำล้น (รายละเอียดตามแบบแปลนของอบต.คลองน้อย)	-	-	300,000	-	-	1 แห่ง	1.สามารถกักเก็บน้ำเพื่อใช้ในการอุปโภคบริโภคและทำการเกษตรได้มากขึ้น 2.สามารถแก้ไขปัญหาหน้าท่วมได้	กองช่าง
6	ก่อสร้างฝายน้ำล้น หมู่ที่ 7	เพื่อให้ประชาชนมีน้ำสำหรับการอุปโภค บริโภคอย่างเพียงพอ และทำการเกษตร	ก่อสร้างฝายน้ำล้น (รายละเอียดตามแบบแปลนของอบต.คลองน้อย)	-	-	-	300,000	-	1 แห่ง	1.สามารถกักเก็บน้ำเพื่อใช้ในการอุปโภคบริโภคและทำการเกษตรได้มากขึ้น 2.สามารถแก้ไขปัญหาหน้าท่วมได้	กองช่าง
7	ก่อสร้างฝายน้ำล้น หมู่ที่ 10	เพื่อให้ประชาชนมีน้ำสำหรับการอุปโภค บริโภคอย่างเพียงพอ และทำการเกษตร	ก่อสร้างฝายน้ำล้น (รายละเอียดตามแบบแปลนของอบต.คลองน้อย)	-	-	-	-	500,000	1 แห่ง	1..สามารถกักเก็บน้ำเพื่อใช้ในการอุปโภคบริโภคและทำการเกษตรได้มากขึ้น 2.สามารถแก้ไขปัญหาหน้าท่วมได้	กองช่าง
รวม	7 โครงการ	-	-	50,000	1,550,000	1,150,000	1,350,000	1,050,000	-	-	-

ก.ยุทธศาสตร์จังหวัดที่ 4 ยุทธศาสตร์การพัฒนาสังคม ปลอดภัย คุณภาพชีวิตที่ดี และมีศักยภาพในการแข่งขัน

ข.ยุทธศาสตร์การพัฒนากองครักษ์ส่วนท้องถิ่น ในเขตจังหวัดที่ 2 การพัฒนาส่งเสริมคุณภาพชีวิต

2. ยุทธศาสตร์การพัฒนาด้านคุณภาพชีวิตชีวิต

2.1 แผนงานรักษาความสงบภายใน

ที่	โครงการ	วัตถุประสงค์	เป้าหมาย (ผลผลิตของโครงการ)	งบประมาณ					ตัวชี้วัด (KPI)	ผลที่คาดว่าจะได้รับ	หน่วยงาน รับผิดชอบ หลัก
				2566 (บาท)	2567 (บาท)	2568 (บาท)	2569 (บาท)	2570 (บาท)			
1	ป้องกันอุบัติเหตุทางถนนเทศกาลปีใหม่	เพื่อป้องกันและลดอุบัติเหตุทางถนนเทศกาลปีใหม่	สามารถลดอุบัติเหตุทางถนนเทศกาลปีใหม่	15,000	15,000	15,000	15,000	15,000	ร้อยละของอุบัติเหตุลดลง	สามารถลดอุบัติเหตุทางถนนเทศกาลปีใหม่ในเขตตำบลคลองน้อย	สำนักปลัด
2	ป้องกันอุบัติเหตุทางถนนเทศกาลสงกรานต์	เพื่อป้องกันและลดอุบัติเหตุทางถนนเทศกาลสงกรานต์	สามารถลดอุบัติเหตุทางถนนเทศกาลสงกรานต์	15,000	15,000	15,000	15,000	15,000	ร้อยละของอุบัติเหตุลดลง	สามารถลดอุบัติเหตุทางถนนเทศกาลสงกรานต์ในเขตตำบลคลองน้อย	สำนักปลัด
3	ป้องกันเด็กจมน้ำ	เด็กและเยาวชนในตำบลคลองน้อยมีความรู้ในการช่วยเหลือตนเองขนาดจมน้ำ	เด็กและเยาวชน จำนวน 70 คน	20,000	20,000	20,000	20,000	20,000	ร้อยละของเด็กและเยาวชนสามารถช่วยเหลือตนเอง	เด็กและเยาวชนในตำบลคลองน้อยสามารถช่วยเหลือตนเองได้ขณะจมน้ำ	สำนักปลัด
4	ฝึกซ้อมแผนป้องกันอัคคีภัย	เพื่อให้พนักงานตำบลและพนักงานจ้างของ อบต.คลองน้อยมีความรู้เกี่ยวกับอัคคีภัย	พนักงานส่วนตำบล พนักงานจ้าง จำนวน 30 คน	10,000	10,000	10,000	10,000	10,000	ร้อยละของผู้เข้าร่วมโครงการมีความรู้ในการป้องกันอัคคีภัย	พนักงานของ อบต.คลองน้อยมีความรู้เกี่ยวกับอัคคีภัย	สำนักปลัด

ก.ยุทธศาสตร์จังหวัดที่ 4 ยุทธศาสตร์การพัฒนาสังคม ปลอดภัย คุณภาพชีวิตที่ดี และมีศักยภาพในการแข่งขัน

ข.ยุทธศาสตร์การพัฒนากองคกรปกครองส่วนท้องถิ่น ในเขตจังหวัดที่ 2 การพัฒนาส่งเสริมคุณภาพชีวิต

2. ยุทธศาสตร์การพัฒนาด้านคุณภาพชีวิตชีวิต

2.1 แผนงานรักษาความสงบภายใน

ที่	โครงการ	วัตถุประสงค์	เป้าหมาย (ผลผลิตของโครงการ)	งบประมาณ					ตัวชี้วัด (KPI)	ผลที่คาดว่าจะได้รับ	หน่วยงาน รับผิดชอบ หลัก
				2566 (บาท)	2567 (บาท)	2568 (บาท)	2569 (บาท)	2570 (บาท)			
5	ให้ความรู้เกี่ยวกับสาธารณภัย	เพื่อให้ประชาชนและนักเรียน นักศึกษามีความรู้เกี่ยวกับ สาธารณภัย	ประชาชนและนักเรียน นักศึกษา จำนวน 80 คน	15,000	15,000	15,000	15,000	15,000	ร้อยละของ ผู้อบรม ช่วยเหลือ ตนเองเมื่อเกิด ภัยเพิ่มขึ้น	ประชาชนและนักเรียนนักศึกษา มีความรู้เกี่ยวกับสาธารณภัย	สำนักปลัด
6	รณรงค์สวมหมวกนิรภัยแก่ ประชาชนและเยาวชนในเขต อบต.คลองน้อย	เพื่อรณรงค์ให้ประชาชนและเยาวชน ในเขต อบต.คลองน้อยสวมหมวกนิ รภัย	นักเรียน นักศึกษา เยาวชน ประชาชน ปีละ 100 คน	20,000	20,000	20,000	20,000	20,000	ร้อยละ ประชาชนและ เยาวชน สวมหมวกนิรภัย เพิ่มขึ้น	ประชาชนและนักเรียน นักศึกษา สวมหมวกนิรภัยเพิ่มขึ้น	สำนักปลัด
7	ฝึกอบรมทบทวนอาสาสมัคร ป้องกันภัยฝ่ายพลเรือน	1. เพื่อเพิ่มกำลังพลฝ่ายพลเรือน สำหรับการช่วยเหลืองานภาครัฐ ในด้านการป้องกันและบรรเทา สาธารณภัยต่างๆ 2. เพื่อให้สมาชิก อปพร. มีความรู้ความเข้าใจในอำนาจหน้าที่ และภารกิจเกี่ยวกับงานอปพร.	ฝึกอบรมทบทวนอาสาสมัคร ป้องกันภัยพลเรือน สังกัด องค์การบริหารส่วนตำบล คลองน้อย	-	-	-	85,000	-	ร้อยละของ อปพร.มีความ พร้อมเพรียง ในการปฏิบัติ หน้าที่	1. สมาชิก อปพร. ที่ผ่านการ ฝึกอบรมตามจำนวนเป้าหมาย ของการฝึกประจำปีที่สามารถป้องกัน และบรรเทาสาธารณภัย รวมทั้ง ช่วยเหลือผู้ประสบภัยได้อย่างถูกต้อง รวดเร็ว 2. มีอาสาสมัครเข้าร่วมแก้ไขปัญหา ที่เกิดขึ้นในพื้นที่ได้ทันทีเมื่อมีเหตุ เกิดขึ้น	สำนักปลัด

ก.ยุทธศาสตร์จังหวัดที่ 4: ยุทธศาสตร์การพัฒนาสังคม ปลอดภัย คุณภาพชีวิตที่ดี และมีศักยภาพในการแข่งขัน

ข.ยุทธศาสตร์การพัฒนากองคกรปกครองส่วนท้องถิ่น ในเขตจังหวัดที่ 2 การพัฒนาส่งเสริมคุณภาพชีวิต

2. ยุทธศาสตร์การพัฒนาด้านคุณภาพชีวิต

2.1 แผนงานรักษาความสงบภายใน

ที่	โครงการ	วัตถุประสงค์	เป้าหมาย (ผลผลิตของโครงการ)	งบประมาณ					ตัวชี้วัด (KPI)	ผลที่คาดว่าจะได้รับ	หน่วยงาน รับผิดชอบ หลัก
				2566 (บาท)	2567 (บาท)	2568 (บาท)	2569 (บาท)	2570 (บาท)			
8	อบรมพัฒนาศักยภาพอาสาสมัคร ป้องกันฝ่ายพลเรือน	1.เพื่อให้อปพร.ตำบลลดลงน้อย ได้พัฒนาความรู้ความเข้าใจ ในการช่วยเหลือด้านการป้องกัน และบรรเทาสาธารณภัยในเบื้องต้น 2.เพื่อสามารถนำความรู้ที่ได้รับ การอบรมไปขยายผลให้ถูกต้อง ถูกวิธีตามหลักปฏิบัติ	ฝึกอบรมให้กับสมาชิกอาสาสมัคร ป้องกันภัยฝ่ายพลเรือน สังกัด องค์การบริหารส่วนตำบล ลดลงน้อย	-	-	-	-	90,000	ร้อยละ 80 ของสมาชิก อปพร.เข้ารับ การฝึกอบรม	1.อปพร.ตำบลลดลงน้อยได้ พัฒนาความรู้ความเข้าใจ ในการช่วยเหลือด้านการป้องกัน และบรรเทาสาธารณภัยใน เบื้องต้น 2.สามารถนำความรู้ที่ได้รับการ อบรมไปขยายผลให้ถูกต้อง ถูกวิธีตามหลักปฏิบัติ	สำนักปลัด
9	ช่วยเหลือประชาชนเพื่อ เยียวยาหรือฟื้นฟูหลังเกิด สาธารณภัย	เพื่อยกระดับให้ประชาชนมีคุณภาพ ชีวิตที่ดีทั้งด้านการสาธารณสุข สวัสดิการสังคม รวมทั้งความ ปลอดภัยในชีวิตและทรัพย์สิน.	ประชาชน หมู่ที่ 1 - หมู่ที่ 10	50,000	50,000	50,000	50,000	50,000	ร้อยละของ ประชาชน ที่ได้รับความ ช่วยเหลือ	ผู้ประสบภัยได้รับความช่วยเหลือ และมีคุณภาพชีวิตที่ดีทั้งด้าน การสาธารณสุข สวัสดิการสังคม รวมทั้งความปลอดภัยในชีวิตและ ทรัพย์สิน.	สำนักปลัด
รวม	9 โครงการ	-	-						-	-	-

ก.ยุทธศาสตร์จังหวัดที่ 4: :ยุทธศาสตร์การพัฒนาสังคมปลอดภัย คุณภาพชีวิตที่ดีและมีศักยภาพในการแข่งขัน

ข. ยุทธศาสตร์การพัฒนาขององค์กรปกครองส่วนท้องถิ่นในเขตจังหวัด 5.ยุทธศาสตร์ส่งเสริมพัฒนาคุณภาพชีวิต

2. ยุทธศาสตร์การพัฒนาด้านคุณภาพชีวิต

2.2 แผนงานสาธารณสุข

ที่	โครงการ	วัตถุประสงค์	เป้าหมาย (ผลผลิตของโครงการ)	งบประมาณ					ตัวชี้วัด (KPI)	ผลที่คาดว่าจะได้รับ	หน่วยงาน รับผิดชอบ หลัก
				2566 (บาท)	2567 (บาท)	2568 (บาท)	2569 (บาท)	2570 (บาท)			
1	รณรงค์และป้องกันโรคติดต่อ	1.เพื่อให้ประชาชนมีความรู้ในการป้องกันโรคติดต่อในพื้นที่ 2.ทำกิจกรรมรณรงค์ป้องกันโรคติดต่อให้ประชาชนในพื้นที่ทราบ	1.จัดอบรมให้ความรู้ในการป้องกันโรคติดต่อในชุมชน 2.ทำกิจกรรมในชุมชนรณรงค์การป้องกันโรคต่างๆ	30,000	30,000	30,000	30,000	30,000	ร้อยละของผู้เข้าร่วมโครงการมีความรู้เพิ่มขึ้น	1.ประชาชนได้รับความรู้เกี่ยวกับการป้องกันโรคติดต่อ 2.ประชาชนได้รับทราบเกี่ยวกับการรณรงค์ป้องกันโรคติดต่อ	สำนักปลัด
2	รณรงค์และป้องกันโรคไม่ติดต่อ	1.เพื่อให้ประชาชนมีความรู้ในการป้องกันโรคไม่ติดต่อในพื้นที่ 2.ทำกิจกรรมรณรงค์ป้องกันโรคไม่ติดต่อให้ประชาชนในพื้นที่ทราบ	1.จัดอบรมให้ความรู้ในการป้องกันโรคติดต่อในชุมชน 2.ทำกิจกรรมในชุมชนรณรงค์การป้องกันโรคต่างๆ	30,000	30,000	30,000	30,000	30,000	ร้อยละของผู้เข้าร่วมโครงการมีความรู้เพิ่มขึ้น	1.ประชาชนได้รับความรู้เกี่ยวกับการป้องกันโรคไม่ติดต่อ 2.ประชาชนได้รับทราบเกี่ยวกับการรณรงค์ป้องกันโรคไม่ติดต่อ	สำนักปลัด
3	รณรงค์และป้องกันโรคอุบัติใหม่	1.เพื่อเตรียมความพร้อมรับสถานการณ์การระบาดของโรคอุบัติใหม่ในพื้นที่ 2.เพื่อควบคุมการระบาดของโรคอุบัติใหม่ในพื้นที่	จัดอบรมให้ความรู้ในการป้องกันโรคอุบัติใหม่ในชุมชน	20,000	20,000	20,000	20,000	20,000	ร้อยละของผู้เข้าร่วมโครงการมีความรู้เพิ่มขึ้น	1.ประชาชนเกิดความรู้ ความเข้าใจ ในการป้องกันโรคอุบัติใหม่ 2.สามารถควบคุมการระบาดของโรคอุบัติใหม่ ได้ทันเวลาตามมาตรการควบคุมของกระทรวงสาธารณสุข	สำนักปลัด

ก. ยุทธศาสตร์จังหวัดที่ 4: :ยุทธศาสตร์การพัฒนาสังคมปลอดภัย คุณภาพชีวิตที่ดีและมีศักยภาพในการแข่งขัน

ข. ยุทธศาสตร์การพัฒนาขององค์กรปกครองส่วนท้องถิ่นในเขตจังหวัด 5.ยุทธศาสตร์ส่งเสริมพัฒนาคุณภาพชีวิต

2. ยุทธศาสตร์การพัฒนาด้านคุณภาพชีวิตชีวิต

2.2 แผนงานสาธารณสุข

ที่	โครงการ	วัตถุประสงค์	เป้าหมาย (ผลผลิตของโครงการ)	งบประมาณ					ตัวชี้วัด (KPI)	ผลที่คาดว่าจะได้รับ	หน่วยงาน รับผิดชอบ หลัก
				2566 (บาท)	2567 (บาท)	2568 (บาท)	2569 (บาท)	2570 (บาท)			
4	สัปดาห์ปลอดโรค คนปลอดภัย จากโรคพิษสุนัขบ้า ตามพระปณิธานศาสตราจารย์ ดร.สมเด็จเจ้าฟ้าฯ กรมพระศรีสวางควัฒน วรขัตติยราชนารี	1.เพื่อให้สุนัขและแมวที่มีเจ้าของใน ตำบลลดลงน้อยได้รับวัคซีน ป้องกันโรคพิษสุนัขบ้า 2.เพื่อป้องกันการเกิดโรคพิษสุนัขบ้า และระงับการแพร่ระบาดของ โรคพิษสุนัขบ้า	ฉีดวัคซีนป้องกันโรคพิษสุนัข บ้าให้สุนัขและแมว	120,000	120,000	120,000	120,000	120,000	จำนวนสุนัข และแมวที่ได้รับ การฉีดวัคซีน	1.สุนัขและแมวที่มีเจ้าของใน ตำบลลดลงน้อยได้รับวัคซีน ป้องกันโรคพิษสุนัขบ้า 2.สามารถป้องกันการเกิดโรคพิษ สุนัขบ้าและระงับการแพร่ระบาด ของโรคพิษสุนัขบ้า	สำนักปลัด
5	เผยแพร่ความรู้กฎหมาย ด้านสาธารณสุข	1.เพื่อสร้างความรู้เรื่องกฎหมาย ด้านสาธารณสุขให้ชุมชน สถาน ประกอบกิจการ และประชาชน 2.เพื่อพัฒนาต้นแบบการสร้าง ความรอบรู้ด้านกฎหมายว่าด้วย การสาธารณสุข	ต้นแบบการสร้างความรู้รอบรู้ ด้านกฎหมายว่าด้วยการ สาธารณสุข	20,000	20,000	20,000	20,000	20,000	ประชาชน ได้รับความรู้ ด้านสาธารณสุข และได้รับการ คัดกรองตาม กฎหมาย	1.ประชาชน และผู้ประกอบการ กิจการ มีความรอบรู้เกี่ยวกับ กฎหมายด้านสาธารณสุข 2.ประชาชนได้รับการคุ้มครอง ตามกฎหมาย	สำนักปลัด
6	ส่งเสริมสมรรถภาพร่างกายผู้สูงอายุ และทดสอบสมรรถภาพทางกาย ผู้สูงอายุ	1.เพื่อส่งเสริมให้ผู้สูงอายุมีสุขภาพ แข็งแรง	ฝึกอบรมให้ความรู้ และจัด กิจกรรมทดสอบสมรรถภาพ ทางกายให้แก่ผู้สูงอายุ	30,000	30,000	30,000	30,000	30,000	ร้อยละของ ผู้สูงอายุ ที่เข้าร่วม โครงการมี ความรู้และมี สุขภาพที่แข็งแรง ขึ้น	1.ผู้สูงอายุมีความรู้ ความเข้าใจ ในการดูแลสุขภาพตนเองให้ แข็งแรง	สำนักปลัด

ก. ยุทธศาสตร์จังหวัดที่ 4: :ยุทธศาสตร์การพัฒนาสังคมปลอดภัย คุณภาพชีวิตที่ดีและมีศักยภาพในการแข่งขัน

ข. ยุทธศาสตร์การพัฒนาขององค์กรปกครองส่วนท้องถิ่นในเขตจังหวัด 5.ยุทธศาสตร์ส่งเสริมพัฒนาคุณภาพชีวิต

2. ยุทธศาสตร์การพัฒนาด้านคุณภาพชีวิตชีวิต

2.2 แผนงานสาธารณสุข

ที่	โครงการ	วัตถุประสงค์	เป้าหมาย (ผลผลิตของโครงการ)	งบประมาณ					ตัวชี้วัด (KPI)	ผลที่คาดว่าจะได้รับ	หน่วยงาน รับผิดชอบ หลัก
				2566 (บาท)	2567 (บาท)	2568 (บาท)	2569 (บาท)	2570 (บาท)			
7	เสริมสร้างสุขภาพประชาชนและเยาวชนจากการบริโภค	1.เพื่อให้ประชาชนมีสุขภาพร่างกายที่ดีปลอดภัยจากโรค 2.สร้างจิตสำนึกให้ประชาชนบริโภคอาหารที่ถูกสุขลักษณะ	จัดกิจกรรมอบรมให้ความรู้เกี่ยวกับการบริโภค	30,000	30,000	30,000	30,000	30,000	ร้อยละของประชาชนที่มีการบริโภคอาหารที่ถูกสุขลักษณะ	1.ประชาชนมีสุขภาพร่างกายที่ดีปลอดภัยจากโรค 2.ประชาชนสามารถบริโภคอาหารที่ถูกสุขลักษณะ	สำนักปลัด
8	รณรงค์และส่งเสริมด้านโภชนาการและสุขภาพอนามัยของเด็ก เยาวชนและประชาชน	1.เพื่อส่งเสริมให้เด็ก เยาวชนและประชาชน มีโภชนาการที่ดีถูกหลักอนามัย	รณรงค์เผยแพร่ให้ความรู้ด้านโภชนาการแก่เด็ก เยาวชนและประชาชน	30,000	30,000	30,000	30,000	30,000	ร้อยละของเด็ก เยาวชน และประชาชนที่มีโภชนาการที่ดีถูกหลักอนามัย	1.เด็ก เยาวชน และประชาชนมีโภชนาการที่ดีถูกหลักอนามัย	สำนักปลัด
9	อุดหนุนคณะกรรมการหมู่บ้านตามโครงการพระราชดำริด้านสาธารณสุข	เพื่อพัฒนาการให้บริการด้านสาธารณสุข	อุดหนุนคณะกรรมการหมู่บ้านทั้ง 10 หมู่บ้านๆละ 20,000 บาท	200,000	200,000	200,000	200,000	20,000	ร้อยละของประชาชนที่ได้รับประโยชน์	ประชาชนได้รับบริการด้านสาธารณสุข และมีสุขภาพร่างกายดีขึ้น	สำนักปลัด
10	รักปลอดภัย อยาไวใจเอดส์	1.เพื่อให้เด็กนักเรียนมีความรู้เข้าใจในเรื่องโรคเอดส์ และโรคติดต่อทางเพศสัมพันธ์ 2.เพื่อสร้างทักษะแก่นักเรียนในการป้องกันโรคเอดส์และโรคติดต่อทางเพศสัมพันธ์	นักเรียนในสังกัด สพฐ. ตำบลคลองน้อย	10,000	10,000	10,000	10,000	10,000	ร้อยละของผู้เข้าร่วมโครงการมีความรู้เพิ่มขึ้น	1.นักเรียนมีความรู้ความเข้าใจเรื่องโรคเอดส์ และโรคติดต่อทางเพศสัมพันธ์ 2.นักเรียนมีทักษะในการป้องกันโรคเอดส์และโรคติดต่อทางเพศสัมพันธ์	สำนักปลัด

ก. ยุทธศาสตร์จังหวัดที่ 4: :ยุทธศาสตร์การพัฒนาสังคมปลอดภัย คุณภาพชีวิตที่ดีและมีศักยภาพในการแข่งขัน

ข. ยุทธศาสตร์การพัฒนาขององค์กรปกครองส่วนท้องถิ่นในเขตจังหวัด 5.ยุทธศาสตร์ส่งเสริมพัฒนาคุณภาพชีวิต

2. ยุทธศาสตร์การพัฒนาด้านคุณภาพชีวิตชีวิต

2.2 แผนงานสาธารณสุข

ที่	โครงการ	วัตถุประสงค์	เป้าหมาย (ผลผลิตของโครงการ)	งบประมาณ					ตัวชี้วัด (KPI)	ผลที่คาดว่าจะได้รับ	หน่วยงาน รับผิดชอบ หลัก
				2566 (บาท)	2567 (บาท)	2568 (บาท)	2569 (บาท)	2570 (บาท)			
11	รณรงค์และป้องกันแก้ไขปัญหายาเสพติด	1.เพื่อให้เด็กเยาวชนและประชาชนมีความรู้ความเข้าใจเกี่ยวกับโทษและพิษภัยของยาเสพติด 2.เพื่อสร้างเครือข่ายแนวร่วมกับเด็กเยาวชนและประชาชน ในการป้องกันและแก้ไขปัญหายาเสพติด	จัดอบรมให้ความรู้เกี่ยวกับยาเสพติด	50,000	50,000	50,000	50,000	50,000	ร้อยละของผู้เข้าร่วมโครงการมีความรู้เพิ่มขึ้น	1.เด็ก เยาวชน และประชาชนมีความรู้ ความเข้าใจ เกี่ยวกับโทษและพิษภัยของยาเสพติด 2.มีเครือข่าย แนวร่วมกับเด็กเยาวชน และประชาชน ในการป้องกันและแก้ไขปัญหายาเสพติด	สำนักปลัด
12	ส่งเสริมสุขภาพประชาชน	1.เพื่อสร้างความรู้ ความเข้าใจ เกี่ยวกับการสร้างเสริมสุขภาพ การดูแลตนเอง การเปลี่ยนแปลงที่เกิดขึ้นตามวัย 2.เพื่อให้ประชาชนในตำบลคลองน้อย รู้จักการจัดการสิ่งแวดล้อม ที่ถูกต้อง มีสุขนิสัยและพฤติกรรมด้านอนามัยสิ่งแวดล้อมที่ดี	จัดกิจกรรมอบรมให้ความรู้แก่ประชาชนเกี่ยวกับการดูแลสุขภาพ	30,000	30,000	30,000	30,000	30,000	ร้อยละของผู้เข้าร่วมโครงการ มีพฤติกรรมด้านอนามัยสิ่งแวดล้อมที่ดีขึ้น	1.ประชาชนความรู้ ความเข้าใจ เกี่ยวกับการสร้างเสริมสุขภาพ การดูแลตนเอง การเปลี่ยนแปลงที่เกิดขึ้นตามวัย 2.ประชาชนในตำบลคลองน้อยรู้จักการจัดการสิ่งแวดล้อมที่ถูกต้อง มีสุขนิสัยและพฤติกรรมด้านอนามัยสิ่งแวดล้อมที่ดี	สำนักปลัด
13	เฝ้าระวังป้องกันและควบคุมโรคติดต่อไวรัสโคโรนา 2019 (COVID-19)	1.เพื่อเฝ้าระวัง ป้องกัน และควบคุมโรคติดต่อไวรัส โคโรนา 2019 (COVID-19) 2.เพื่อให้ความรู้ คำแนะนำ การดูแลเฝ้าระวังป้องกันตนเองเรื่องโรคติดต่อไวรัสโคโรนา 2019 (COVID-19) ให้กับประชาชนในพื้นที่ตำบลคลองน้อย	จัดฝึกอบรม/รณรงค์/สนับสนุนค่าใช้จ่ายในการจัดซื้อวัสดุอุปกรณ์ เช่น น้ำยาฆ่าเชื้อ แอลกอฮอล์ เจลล้างมือ ถุงมือ ป้องกันตนเอง ชุดสำหรับคัดกรอง ฯลฯ	100,000	100,000	100,000	100,000	100,000	พื้นที่ตำบลคลองน้อย มีการควบคุมและป้องกันโรคติดต่อไวรัสโคโรนา 2019 (COVID-19) เพิ่มขึ้น	1.มีทรัพยากรงบประมาณเพียงพอต่อการสนับสนุนการดำเนินงานเฝ้าระวัง สอบสวนและควบคุมโรคติดต่อไวรัส โคโรนา 2019 (COVID-19) 2.ประชาชนมีความรู้ เฝ้าระวังป้องกันตนเองเรื่องโรคติดต่อไวรัสโคโรนา 2019 (COVID-19)	สำนักปลัด

ก. ยุทธศาสตร์จังหวัดที่ 4: :ยุทธศาสตร์การพัฒนาลังคมปลอดภัย คุณภาพชีวิตที่ดีและมีศักยภาพในการแข่งขัน

ข. ยุทธศาสตร์การพัฒนารององค์กรปกครองส่วนท้องถิ่นในเขตจังหวัด 5.ยุทธศาสตร์ส่งเสริมพัฒนาคุณภาพชีวิต

2. ยุทธศาสตร์การพัฒนาด้านคุณภาพชีวิตชีวิต

2.2 แผนงานสาธารณสุข

ที่	โครงการ	วัตถุประสงค์	เป้าหมาย (ผลผลิตของโครงการ)	งบประมาณ					ตัวชี้วัด (KPI)	ผลที่คาดว่าจะได้รับ	หน่วยงาน รับผิดชอบ หลัก
				2566 (บาท)	2567 (บาท)	2568 (บาท)	2569 (บาท)	2570 (บาท)			
14	ใส่ใจสุขภาพ ทางไกลโรคเบาหวาน และความดันโลหิตสูง	1.เพื่อให้ประชาชนมีความรู้ใน เรื่องโรคเบาหวานและโรคความ ดันโลหิตสูง 2.เพื่อส่งเสริมให้ประชาชนมี พฤติกรรมที่เหมาะสมในการ ป้องกันโรคเบาหวานและโรค ความดันโลหิตสูง	จัดอบรมให้ความรู้เกี่ยวกับ โรคเบาหวานและโรคความ ดันโลหิตสูง	30,000	30,000	30,000	30,000	30,000	ร้อยละของ ผู้เข้าร่วม โครงการมี ความรู้ เพิ่มขึ้น	1.ประชาชนมีความรู้ในเรื่อง โรคเบาหวานและโรคความ ดันโลหิตสูง 2.ประชาชนมีพฤติกรรมที่ เหมาะสมในการป้องกัน โรคเบาหวานและโรคความ ดันโลหิตสูง	สำนักปลัด
15	ชุมชนรวมใจทำลายแหล่งเพาะพันธุ์ ยุงลายและป้องกันโรคไข้เลือดออก	1.เพื่อกำจัดแหล่งเพาะพันธุ์ ยุงลายและป้องกันการแพร่ ระบาดของโรคไข้เลือดออกใน ชุมชน	จัดกิจกรรมกำจัดยุงลายใน พื้นที่ 1-10 ตำบลคลองน้อย	50,000	50,000	50,000	50,000	50,000	หมู่ที่ 1-10 ตำบล คลองน้อย	ตำบลคลองน้อยปลอดภัย จากโรคไข้เลือดออก	สำนักปลัด
รวม	15 โครงการ	-	-	780,000	780,000	780,000	780,000	780,000	-	-	-

ก.ยุทธศาสตร์จังหวัดที่ 4: :ยุทธศาสตร์การพัฒนาสังคมปลอดภัย คุณภาพชีวิตที่ดีและมีศักยภาพในการแข่งขัน

ข.ยุทธศาสตร์การพัฒนากองครักษ์ส่วนท้องถิ่น ในเขตจังหวัดที่ 2 การพัฒนาส่งเสริมคุณภาพชีวิต

2. ยุทธศาสตร์การพัฒนาด้านคุณภาพชีวิตชีวิต

2.3 แผนงานสังคมสงเคราะห์

ที่	โครงการ	วัตถุประสงค์	เป้าหมาย (ผลผลิตของโครงการ)	งบประมาณ					ตัวชี้วัด (KPI)	ผลที่คาดว่าจะได้รับ	หน่วยงาน รับผิดชอบ หลัก
				2566 (บาท)	2567 (บาท)	2568 (บาท)	2569 (บาท)	2570 (บาท)			
1	ส่งเสริมกิจกรรมการพัฒนาคุณภาพชีวิตและการจัดการเรียนรู้ตลอดชีวิต(โรงเรียนผู้สูงอายุ)	1.เพื่อส่งเสริมพัฒนาคุณภาพชีวิตและการจัดการเรียนรู้ตลอดชีวิต 2.เพื่อส่งเสริมสุขภาพที่ดีของผู้สูงอายุทั้งด้านร่างกายและจิตใจ	1.อบรมให้ความรู้ 2.ตรวจสุขภาพ 3.จัดกิจกรรมต่างๆ	40,000	40,000	40,000	40,000	40,000	ร้อยละของผู้เข้าร่วมโครงการที่มีคุณภาพชีวิตที่ดีขึ้น	1.ผู้สูงอายุได้รับการพัฒนาคุณภาพชีวิตและการจัดการเรียนรู้ตลอดชีวิต 2.ผู้สูงอายุมีสุขภาพร่างกายที่ดีทั้งกายและจิตใจ	สำนักปลัด
2	ส่งเสริมและสนับสนุนการพัฒนาคุณภาพชีวิตของผู้สูงอายุ ผู้พิการ และผู้ด้อยโอกาส “กิจกรรมฝึกอบรมทำยาหม่องสมุนไพร”	1.เพื่อพัฒนาคุณภาพชีวิตของผู้สูงอายุ ผู้พิการ ผู้ด้อยโอกาสให้มีคุณภาพที่ดีขึ้น 2.เพื่อให้ผู้เข้าร่วมอบรมมีทักษะความรู้ในการทำยาหม่อง	1.ผู้สูงอายุ 2.ผู้พิการ 3.ผู้ด้อยโอกาส	30,000	30,000	30,000	30,000	30,000	ร้อยละของผู้เข้าร่วมโครงการสามารถทำยาหม่องสมุนไพรได้	1.สามารถพัฒนาคุณภาพชีวิตของผู้สูงอายุ ผู้พิการ และผู้ด้อยโอกาสให้มีคุณภาพที่ดีขึ้น 2.ผู้เข้าร่วมอบรมมีทักษะในการทำยาหม่องสมุนไพร	สำนักปลัด
รวม	2 โครงการ	-	-	70,000	70,000	70,000	70,000	70,000	-	-	-

ก.ยุทธศาสตร์จังหวัดที่ 4 ยุทธศาสตร์การพัฒนาสังคม ปลอดภัย คุณภาพชีวิตที่ดี และมีศักยภาพในการแข่งขัน

ข.ยุทธศาสตร์การพัฒนากองคกรปกครองส่วนท้องถิ่น ในเขตจังหวัดที่ 2 การพัฒนาส่งเสริมคุณภาพชีวิต

2. ยุทธศาสตร์การพัฒนาด้านคุณภาพชีวิตชีวิต

2.4 แผนงานสร้างความเข้มแข็งชุมชน

ที่	โครงการ	วัตถุประสงค์	เป้าหมาย (ผลผลิตของโครงการ)	งบประมาณ					ตัวชี้วัด (KPI)	ผลที่คาดว่าจะได้รับ	หน่วยงาน รับผิดชอบ หลัก
				2566 (บาท)	2567 (บาท)	2568 (บาท)	2569 (บาท)	2570 (บาท)			
1	พัฒนาศรีและเสริมสร้าง ความเข้มแข็งของครอบครัว	เพื่อพัฒนาศรีในด้านต่างๆและ เสริมสร้างความเข้มแข็งของครอบครัว	จัดโครงการต่างๆ ที่เกี่ยวกับการ พัฒนาศรีและเสริมสร้างความ เข้มแข็งของครอบครัว	30,000	30,000	-	-	-	ร้อยละ ของผู้เข้าร่วม โครงการความรู้ ความเข้าใจ เพิ่มขึ้น	1.สตรีได้รับการพัฒนาในด้าน ต่างๆ ให้ดีขึ้น 2.ครอบครัวมีความเข้มแข็ง มากขึ้น	สำนักปลัด
2	ส่งเสริมกลุ่มสตรีในตำบล คลองน้อย	เพื่อให้กลุ่มสตรีมีความรู้ความเข้าใจ ในแนวคิดเรื่องบทบาทของสตรีใน การพัฒนาชุมชน	ส่งเสริมและสนับสนุนการจัด กิจกรรมของกลุ่มสตรี	40,000	-	40,000	-	40,000	ร้อยละ ของสตรี ที่ได้รับ การส่งเสริม มีความรู้ความ เข้าใจเพิ่มขึ้น	กลุ่มสตรีมีความรู้ความเข้าใจ ในแนวคิดเรื่องบทบาทของ สตรีในการพัฒนาชุมชน	สำนักปลัด
3	ส่งเสริมกิจกรรมสภาเด็ก และเยาวชน	เพื่อให้เด็กและเยาวชนได้เรียนรู้ บทบาทหน้าที่และสร้างจิตสำนึก ปลูกฝังให้เด็กและเยาวชนมีจิต สาธารณะพร้อมช่วยเหลือสังคมการ อาสาทำความดีเพื่อพัฒนาสังคม	จัดโครงการและส่งเสริมกิจกรรม ต่างๆ ที่เกี่ยวกับการพัฒนาความรู้ ความสามารถและสร้างจิตสำนึก แก่เด็กและเยาวชนให้มีจิต สาธารณะ	40,000	40,000	40,000	40,000	40,000	ร้อยละของ ผู้เข้าร่วม โครงการความรู้ ความเข้าใจ เพิ่มขึ้น	1.เด็กและเยาวชนได้รับการ พัฒนาในด้านต่างๆ ให้ดีขึ้น 2.เด็กและเยาวชนมีจิต สาธารณะพร้อมช่วยเหลือสังคม	สำนักปลัด
4	ส่งเสริมสนับสนุนกลุ่มอาชีพ ในตำบลคลองน้อย	1.เพื่อพัฒนาการดำเนินงาน ของกลุ่มอาชีพ 2.เพื่อพัฒนาศักยภาพด้านความรู้ ความสามารถความเชี่ยวชาญทักษะ และประสิทธิภาพ	สนับสนุนกลุ่มอาชีพตำบล คลองน้อย	30,000	30,000	30,000	30,000	30,000	ร้อยละของกลุ่ม อาชีพที่ได้รับการ ส่งเสริมสนับสนุน	1.กลุ่มอาชีพสามารถดำเนินงาน ได้อย่างมีศักยภาพ 2.สมาชิกกลุ่มอาชีพมีความรู้ ความสามารถ ความเชี่ยวชาญ ทักษะ และมีประสิทธิภาพ	สำนักปลัด

ก.ยุทธศาสตร์จังหวัดที่ 4 ยุทธศาสตร์การพัฒนาสังคม ปลอดภัย คุณภาพชีวิตที่ดี และมีศักยภาพในการแข่งขัน

ข.ยุทธศาสตร์การพัฒนาองค์กรปกครองส่วนท้องถิ่น ในเขตจังหวัดที่ 2 การพัฒนาส่งเสริมคุณภาพชีวิต

2. ยุทธศาสตร์การพัฒนาด้านคุณภาพชีวิตชีวิต

2.4 แผนงานสร้างความเข้มแข็งชุมชน

ที่	โครงการ	วัตถุประสงค์	เป้าหมาย (ผลผลิตของโครงการ)	งบประมาณ					ตัวชี้วัด (KPI)	ผลที่คาดว่าจะได้รับ	หน่วยงาน รับผิดชอบหลัก
				2566 (บาท)	2567 (บาท)	2568 (บาท)	2569 (บาท)	2570 (บาท)			
5	ฝึกอบรมอาชีพทำพวงหรีดและดอกไม้จันทน์	1.เพื่อให้ประชาชนมีอาชีพเสริมและมีรายได้เพิ่มมากขึ้น	จัดอบรมให้ความรู้เกี่ยวกับทักษะการทำพวงหรีดและดอกไม้จันทน์	-	-	30,000	-	30,000	ร้อยละของผู้เข้าร่วมโครงการมีความรู้เพิ่มขึ้น	1.ประชาชนมีอาชีพเสริมและมีรายได้เพิ่มมากขึ้น	สำนักปลัด
6	ฝึกอบรมอาชีพการทำน้ำพริกสมุนไพร	1.เพื่อให้ประชาชนมีอาชีพเสริมและมีรายได้เพิ่มมากขึ้น	จัดอบรมให้ความรู้เกี่ยวกับทักษะการทำน้ำพริกสมุนไพรโดยการใช้วัตถุดิบที่มีอยู่ในชุมชน	30,000	-	30,000	-	30,000	ร้อยละของผู้เข้าร่วมโครงการมีความรู้เพิ่มขึ้น	1.ประชาชนมีอาชีพเสริมและมีรายได้เพิ่มมากขึ้น	สำนักปลัด
7	อุดหนุนโครงการจัดตั้งศูนย์ปฏิบัติการร่วมในการช่วยเหลือประชาชนขององค์กรปกครองส่วนท้องถิ่นระดับอำเภอชัยบุรี จังหวัดสุราษฎร์ธานี (ที่ว่าการอำเภอชัยบุรี)	-เพื่อสนับสนุนงบประมาณให้หน่วยงานที่เป็นผู้ดำเนินการจัดศูนย์ปฏิบัติการร่วมในการช่วยเหลือประชาชนของ อบท.ในอำเภอชัยบุรี (สถานที่กลาง)	อุดหนุนสถานที่กลางในการช่วยเหลือประชาชนของ อบท. ในอำเภอชัยบุรี -อบต.คลองน้อย -อบต.ชัยบุรี -อบต.สองแพรก -อบต.ไทรทอง	30,000	30,000	30,000	30,000	30,000	อุดหนุนองค์กรปกครองส่วนท้องถิ่น 1 ครั้ง/ปี	เพื่ออุดหนุนให้สถานที่กลางในการช่วยเหลือประชาชนของอบท.ในอำเภอชัยบุรี	สำนักปลัด
8	ส่งเสริมสนับสนุนการจัดทำแผนชุมชนเพื่อนำข้อมูลมาจัดทำเป็นแผนพัฒนาท้องถิ่นของ อบต.คลองน้อย	-เพื่อส่งเสริม สนับสนุนการจัดทำแผนชุมชน และกิจกรรมสนับสนุนการจัดประชุมประชาคมแผนชุมชน การพัฒนาผู้นำ สร้างเครือข่ายองค์กรและสนับสนุนการขับเคลื่อนแผนชุมชนแบบบูรณาการ เพื่อนำข้อมูลมาจัดทำเป็นแผนพัฒนาท้องถิ่น	โดยการส่งเสริมสนับสนุนการจัดทำแผนชุมชน และกิจกรรมสนับสนุนการจัดประชุมประชาคมแผนชุมชน การพัฒนาผู้นำ สร้างเครือข่ายองค์กรและสนับสนุนการขับเคลื่อนแผนชุมชน แบบบูรณาการเพื่อนำข้อมูลมาจัดทำเป็นแผนพัฒนาท้องถิ่น ของ อบต.คลองน้อย	20,000	20,000	20,000	20,000	20,000	ร้อยละ 10 ของโครงการที่ได้จากแผนชุมชน	1. ประชาชนได้มีส่วนร่วมในการเสนอปัญหา และความต้องการ 2. อบต.คลองน้อยสามารถ นำข้อมูลจากแผนชุมชน มาจัดทำเป็นแผนพัฒนาท้องถิ่นได้	สำนักปลัด
รวม	8 โครงการ	-	-	220,000	150,000	220,000	120,000	220,000	-	-	-

ก.ยุทธศาสตร์จังหวัดที่ 4 ยุทธศาสตร์การพัฒนาสังคม ปลอดภัย คุณภาพชีวิตที่ดี และมีศักยภาพในการแข่งขัน

ข.ยุทธศาสตร์การพัฒนาองค์กรปกครองส่วนท้องถิ่น ในเขตจังหวัดที่ 2 การพัฒนาส่งเสริมคุณภาพชีวิต

2. ยุทธศาสตร์การพัฒนาด้านคุณภาพชีวิตชีวิต

2.5 แผนงานการเกษตร

ที่	โครงการ	วัตถุประสงค์	เป้าหมาย (ผลผลิตของโครงการ)	งบประมาณ					ตัวชี้วัด (KPI)	ผลที่คาดว่าจะได้รับ	หน่วยงาน รับผิดชอบ หลัก
				2566 (บาท)	2567 (บาท)	2568 (บาท)	2569 (บาท)	2570 (บาท)			
1	ผลิตปุ๋ยน้ำชีวภาพ	1.เพื่อให้ประชาชนได้รู้จักวิธีการทำปุ๋ยหมักชีวภาพ 2.เพื่อช่วยลดต้นทุนในการผลิต 3.เพื่อลดความเสี่ยงจากสารเคมี	1.จัดทำโครงการส่งเสริมการทำปุ๋ยหมักชีวภาพเพื่อลดต้นทุนการผลิต 2.ส่งเสริมให้ความรู้เกี่ยวกับปุ๋ยหมักชีวภาพ	30,000	30,000	30,000	30,000	30,000	ร้อยละของผู้เข้าร่วมโครงการมีความรู้เพิ่มขึ้น	1.ประชาชนรู้จักการทำปุ๋ยหมักชีวภาพ 2.ประชาชนลดต้นทุนในการผลิต 3.ลดความเสี่ยงจากสารเคมี	สำนักงานปลัด
2	ผักสวนครัวรั้วกินได้	1.เพื่อให้ประชาชนได้มีผักปลอดสารพิษไว้รับประทาน 2.เพื่อให้ประชาชนรู้จักวิธีการปลูกผัก วิธีการดูแลรักษาผักที่ถูกต้อง	จัดโครงการอบรมให้ความรู้เชิงปฏิบัติการเกี่ยวกับการปลูกผักสวนครัวรั้วกินได้	30,000	30,000	30,000	30,000	30,000	ร้อยละของครัวเรือนที่มีการปลูกผักสวนครัวเพิ่มขึ้น	1.ประชาชนมีผักปลอดสารพิษไว้รับประทาน 2.ประชาชนรู้จักวิธีการปลูกผัก วิธีการดูแลรักษาผักที่ถูกต้อง	สำนักงานปลัด
3	เศรษฐกิจพอเพียง	1.เพื่อให้ประชาชนได้รับความรู้เกี่ยวกับเศรษฐกิจพอเพียง 2.เพื่อให้ประชาชนมีแนวทางในการปฏิบัติยึดหลักเศรษฐกิจพอเพียง	1.จัดกิจกรรมโครงการเศรษฐกิจพอเพียง 2.สาธิตการดำเนินการเศรษฐกิจพอเพียง	280,000	280,000	280,000	300,000	300,000	ร้อยละของผู้เข้าร่วมมีความรู้ด้านเศรษฐกิจพอเพียง	1.ประชาชนได้รับความรู้เกี่ยวกับเศรษฐกิจพอเพียง 2.มีแนวทางในการปฏิบัติยึดหลักเศรษฐกิจพอเพียง	สำนักงานปลัด
4	สนับสนุนศูนย์บริการและถ่ายทอดเทคโนโลยีการเกษตร	1.เพื่อสนับสนุนการดำเนินงานโครงการต่างๆ ของศูนย์ถ่ายทอดเทคโนโลยีทางการเกษตร	สนับสนุนการจัดโครงการต่างๆ ของศูนย์บริการถ่ายทอดเทคโนโลยีการเกษตร	30,000	-	-	30,000	-	ร้อยละของโครงการที่ดำเนินการ	1.ศูนย์บริการถ่ายทอดเทคโนโลยี การเกษตรได้รับการสนับสนุนการดำเนินงาน	สำนักงานปลัด
รวม	4 โครงการ	-	-	370,000	340,000	340,000	390,000	360,000	-	-	-

ก.ยุทธศาสตร์จังหวัดที่ 4 ยุทธศาสตร์การพัฒนาสังคม ปลอดภัย คุณภาพชีวิตที่ดี และมีศักยภาพในการแข่งขัน

ข.ยุทธศาสตร์การพัฒนากองกรปกครองส่วนท้องถิ่น ในเขตจังหวัดที่ 2 การพัฒนาส่งเสริมคุณภาพชีวิต

2. ยุทธศาสตร์การพัฒนาด้านคุณภาพชีวิตชีวิต

2.6 แผนงานงบกลาง

ที่	โครงการ	วัตถุประสงค์	เป้าหมาย (ผลผลิตของโครงการ)	งบประมาณ					ตัวชี้วัด (KPI)	ผลที่คาดว่าจะได้รับ	หน่วยงาน รับผิดชอบ หลัก
				2566 (บาท)	2567 (บาท)	2568 (บาท)	2569 (บาท)	2570 (บาท)			
1	เบี้ยยังชีพผู้สูงอายุ	1.เพื่อให้ผู้สูงอายุสามารถดำรงชีวิตในชุมชนได้ 2.เพื่อสร้างขวัญกำลังใจให้ผู้สูงอายุว่ารัฐไม่ทอดทิ้ง	ผู้สูงอายุที่ไดลงทะเบียนและมีสิทธิรับเบี้ยยังชีพฯ	7,852,000	8,502,000	9,102,000	9,752,000	10,352,000	ร้อยละของผู้สูงอายุที่มีสิทธิรับเบี้ยยังชีพ	1.ผู้สูงอายุสามารถดำรงชีวิตในชุมชนได้ 2.ผู้สูงอายุมีขวัญกำลังใจในการดำรงชีวิต	สำนักปลัด
2	เบี้ยยังชีพความพิการ	1.เพื่อให้ผู้พิการสามารถดำรงชีวิตในชุมชนได้ 2.เพื่อสร้างขวัญกำลังใจให้ผู้พิการว่ารัฐไม่ทอดทิ้ง	ผู้พิการที่ไดลงทะเบียนและมีสิทธิรับเบี้ยยังชีพฯ	2,400,000	2,450,000	2,500,000	2,500,000	2,500,000	ร้อยละของผู้พิการที่มีสิทธิรับเบี้ยยังชีพ	1.ผู้พิการสามารถดำรงชีวิตในชุมชนได้ 2.ผู้พิการมีขวัญกำลังใจในการดำรงชีวิต	สำนักปลัด
3	เบี้ยยังชีพผู้ป่วยเอดส์	1.เพื่อให้ผู้ป่วยเอดส์สามารถดำรงชีวิตในชุมชนได้ 2.เพื่อสร้างขวัญและกำลังใจให้ผู้เอดส์ว่ารัฐไม่ทอดทิ้ง	ผู้ป่วยเอดส์ที่ไดลงทะเบียนและมีสิทธิรับเบี้ยยังชีพฯ	150,000	150,000	150,000	150,000	150,000	ร้อยละของผู้ป่วยเอดส์ที่มีสิทธิรับเบี้ยยังชีพ	1.ผู้ป่วยเอดส์สามารถดำรงชีวิตในชุมชนได้ 2.ผู้ป่วยเอดส์มีขวัญและกำลังใจในการดำรงชีวิต	สำนักปลัด
4	เงินสมทบกองทุนหลักประกันสุขภาพ (สปสช.) อบต.คลองน้อย	1.เพื่อให้กองทุนหลักประกันสุขภาพ อบต.คลองน้อยดำเนินงานได้อย่างมีประสิทธิภาพ	สนับสนุนงบประมาณกองทุนหลักประกันสุขภาพ อบต.คลองน้อย	165,000	165,000	165,000	167,000	167,000	ร้อยละของผล การดำเนินงาน	1.กองทุนหลักประกันสุขภาพ อบต.คลองน้อยดำเนินงานได้อย่างมีประสิทธิภาพ	สำนักปลัด
รวม	4 โครงการ	-	-	10,567,000	11,267,000	11,917,000	12,569,000	13,169,000	-	-	-

ก. ยุทธศาสตร์จังหวัดที่ 4 พัฒนาศูนย์การเรียนรู้และคุณภาพชีวิตเพื่อให้ความสมบูรณ์เพื่อสังคมน่าอยู่

ข. ยุทธศาสตร์การพัฒนาของอปท. ในเขตจังหวัดที่ 3 ด้านการศึกษา

3. ยุทธศาสตร์ด้านการศึกษา

3.1 แผนงานการศึกษา

ที่	โครงการ	วัตถุประสงค์	เป้าหมาย (ผลผลิตของโครงการ)	งบประมาณ					ตัวชี้วัด (KPI)	ผลที่คาดว่าจะได้รับ	หน่วยงาน รับผิดชอบ หลัก
				2566 (บาท)	2567 (บาท)	2568 (บาท)	2569 (บาท)	2570 (บาท)			
1	รายงานผลทางการศึกษา ศูนย์พัฒนาเด็กเล็ก สังกัด องค์การบริหารส่วนตำบล คลองน้อย	1. เพื่อเผยแพร่ผลการจัดการศึกษา ของศพต. สังกัด อบต. คลองน้อย 2. เพื่อให้เด็กมีเวทีในการทดสอบ ความสามารถ	1. จัดกิจกรรมแข่งขันทักษะ ทางวิชาการ 2. มอบวุฒิบัตร 3. จัดแสดงผลการจัดการศึกษา ของศพต.	57,000	57,000	57,000	57,000	57,000	ร้อยละของ เด็กปฐมวัย ที่เข้าร่วม กิจกรรม	1. สามารถเผยแพร่ผล การจัดการศึกษาของศพต. สังกัด อบต. คลองน้อย 2. เด็กมีเวทีในการทดสอบ ความสามารถ	งานการศึกษา สำนักปลัด
2	สนับสนุนค่าใช้จ่ายการบริหาร สถานศึกษา (ค่าจัดการเรียน การสอนของศูนย์พัฒนาเด็กเล็ก สังกัดองค์การบริหารส่วนตำบล คลองน้อย)	เพื่อจัดหาสื่อการเรียนการสอน วัสดุการศึกษาและเครื่องเล่น พัฒนาการเด็กให้เพียงพอกับ จำนวนเด็กของศูนย์พัฒนาเด็กเล็ก สังกัดองค์การบริหารส่วนตำบล คลองน้อย	ศูนย์พัฒนาเด็กเล็ก สังกัด องค์การบริหารส่วนตำบล คลองน้อย ทั้ง 3 ศูนย์	400,000	400,000	400,000	400,000	400,000	ร้อยละของ นักเรียน ที่ได้รับ ประโยชน์	จัดหาสื่อการเรียนการสอน วัสดุการศึกษาและเครื่องเล่น พัฒนาการเด็ก ให้เพียงพอกับ จำนวนเด็กใน ศพต. สังกัด อบต. คลองน้อย	งานการศึกษา สำนักปลัด
3	สนับสนุนค่าใช้จ่ายการบริหาร สถานศึกษา (ค่าใช้จ่ายในการ จัดการศึกษาของศูนย์พัฒนา เด็กเล็ก สังกัดองค์การบริหาร ส่วนตำบลคลองน้อย)	เพื่อสนับสนุนค่าใช้จ่ายในการบริหาร สถานศึกษา สังกัด อบต. คลองน้อย 1. ค่าแบบเรียน 2. ค่าวัสดุอุปกรณ์ 3. ค่าหนังสือเรียน 4. ค่ากิจกรรมพัฒนาผู้เรียน	ศูนย์พัฒนาเด็กเล็ก สังกัด องค์การบริหารส่วนตำบล คลองน้อย ทั้ง 3 แห่ง	380,000	380,000	380,000	380,000	380,000	คุณภาพ ในการจัด การศึกษาของ ศูนย์พัฒนา เด็กเล็ก	นักเรียนในศูนย์พัฒนาเด็กเล็ก ได้รับการสนับสนุนด้าน การศึกษา	งานการศึกษา สำนักปลัด

ก. ยุทธศาสตร์จังหวัดที่ 4: :พัฒนาทรัพยากรมนุษย์และคุณภาพชีวิตเพื่อให้ความสมบูรณ์เพื่อสังคม น่ายอยู่

ข. ยุทธศาสตร์การพัฒนาของอปท. ในเขตจังหวัดที่ 3 ด้านการศึกษา

3. ยุทธศาสตร์การพัฒนาด้านการศึกษา

3.1 แผนงานการศึกษา

ที่	โครงการ	วัตถุประสงค์	เป้าหมาย (ผลผลิตของโครงการ)	งบประมาณ					ตัวชี้วัด (KPI)	ผลที่คาดว่าจะได้รับ	หน่วยงาน รับผิดชอบ หลัก
				2566 (บาท)	2567 (บาท)	2568 (บาท)	2569 (บาท)	2570 (บาท)			
4	สนับสนุนค่าใช้จ่ายการบริหารสถานศึกษา (อาหารกลางวัน เด็กนักเรียนศูนย์พัฒนาเด็กเล็ก สังกัดองค์การบริหารส่วนตำบลคลองน้อย)	เพื่อให้เด็กนักเรียนใน ศพต. สังกัดองค์การบริหารส่วนตำบลคลองน้อยได้รับประทานอาหารกลางวันทุกคน	ศูนย์พัฒนาเด็กเล็ก สังกัดองค์การบริหารส่วนตำบลคลองน้อยทั้ง 3 แห่ง	1,300,000	1,300,000	1,300,000	1,300,000	1,300,000	นักเรียนร้อยละ100 ได้รับสารอาหารที่เพียงพอ มีสุขภาพพลามัยที่สมบูรณ์แข็งแรง	นักเรียนได้รับประทานอาหารกลางวันครบทุกคน	งานการศึกษา สำนักปลัด
5	อาหารเสริม (นม) ศูนย์พัฒนาเด็กเล็ก สังกัดองค์การบริหารส่วนตำบลคลองน้อย	เพื่อให้เด็กนักเรียนใน ศพต. สังกัด อบต.คลองน้อยได้รับอาหารเสริม(นม)ครบทุกคน	ศูนย์พัฒนาเด็กเล็ก สังกัดองค์การบริหารส่วนตำบลคลองน้อยทั้ง 3 แห่ง	500,000	500,000	500,000	500,000	500,000	นักเรียนร้อยละ100 ที่ได้ดื่มอาหารเสริม(นม) มีคุณภาพ	เด็กนักเรียนในโรงเรียนและ ศพต.ได้รับประทานอาหารเสริม (นม) ทุกคน	งานการศึกษา สำนักปลัด
6	ให้ความรู้และป้องกันภัยแก่เด็กปฐมวัย	เพื่อให้ความรู้เกี่ยวกับทักษะการเอาตัวรอดเบื้องต้นสำหรับเด็กปฐมวัย โดยจัดกิจกรรมป้องกันเด็กจมน้ำ	เด็กในศูนย์พัฒนาเด็กเล็ก สังกัดองค์การบริหารส่วนตำบลคลองน้อย ทั้ง 3 ศูนย์	20,000	20,000	20,000	20,000	20,000	ร้อยละของเด็กที่เข้าร่วมกิจกรรม	เด็กนักเรียน สังกัดอบต.คลองน้อย มีความรู้เกี่ยวกับทักษะการเอาตัวรอดเบื้องต้นสำหรับเด็กปฐมวัย	งานการศึกษา สำนักปลัด
7	กิจกรรมงานวันเด็กแห่งชาติ	1.เพื่อส่งเสริมและสนับสนุนให้เด็กได้กล้าแสดงออก	เด็กและเยาวชนในเขตตำบลคลองน้อย จำนวน 400 คน	190,000	190,000	190,000	190,000	190,000	ร้อยละของเด็กที่เข้าร่วมกิจกรรม	1.เด็กกล้าแสดงออก 2.สามารถพัฒนาทักษะด้านจิตใจและด้านร่างกาย	งานการศึกษา สำนักปลัด

ก. ยุทธศาสตร์จังหวัดที่ 4 พัฒนาทรัพยากรมนุษย์และคุณภาพชีวิตเพื่อให้ความสมบูรณ์เพื่อสังคมน่าอยู่

ข. ยุทธศาสตร์การพัฒนาของอปท. ในเขตจังหวัดที่ 3 ด้านการศึกษา

3. ยุทธศาสตร์การพัฒนาด้านการศึกษา

3.1 แผนงานการศึกษา

ที่	โครงการ	วัตถุประสงค์	เป้าหมาย (ผลผลิตของโครงการ)	งบประมาณ					ตัวชี้วัด (KPI)	ผลที่คาดว่าจะได้รับ	หน่วยงาน รับผิดชอบ หลัก
				2566 (บาท)	2567 (บาท)	2568 (บาท)	2569 (บาท)	2570 (บาท)			
8	ที่อ่านหนังสือท้องถิ่น รักการอ่าน	เพื่อส่งเสริมสนับสนุนให้เด็กเยาวชนและประชาชนตำบลคลองน้อยสร้างพฤติกรรมคลอจน้อยสร้างพฤติกรรมรวมทั้งพัฒนาที่อ่านหนังสือให้เป็นแหล่งการเรียนรู้ชุมชน	ที่อ่านหนังสือชุมชน จำนวน 4 แห่ง	30,000	30,000	30,000	30,000	30,000	4 แห่ง	เด็ก เยาวชน และประชาชนมีพฤติกรรมรักการอ่าน และมีที่อ่านหนังสือท้องถิ่นให้เป็นแหล่งการเรียนรู้ชุมชน	งานการศึกษา สำนักปลัด
9	พัฒนาเด็กและเยาวชนด้านคุณธรรมจริยธรรม	เพื่อพัฒนาเด็กและเยาวชนให้มีคุณธรรมจริยธรรมเป็นคนดีของสังคม	จัดอบรมเพื่อพัฒนาเด็กและเยาวชน	30,000	30,000	30,000	30,000	30,000	ร้อยละ ของเด็กที่มี คุณธรรม จริยธรรม เพิ่มขึ้น	เด็กและเยาวชนมีคุณธรรมจริยธรรมเป็นคนดีของสังคม	งานการศึกษา สำนักปลัด
10	ส่งเสริมเด็กและเยาวชนทำหน้าที่พลเมืองที่ดี	เพื่อให้เด็กและเยาวชนมีความรู้สามารถนำไปปฏิบัติหน้าที่เป็นพลเมืองที่ดีของสังคม	จัดอบรมให้ความรู้การทำหน้าที่พลเมืองที่ดี ให้กับเด็กและเยาวชน จำนวน 80 คน	20,000	20,000	20,000	20,000	20,000	ร้อยละ ของเด็ก มีความรู้ เพิ่มขึ้น	เด็กและเยาวชนมีความรู้สามารถปฏิบัติหน้าที่เป็นพลเมืองที่ดีของสังคม	สำนักปลัด
11	อาหารเสริม(นม) เด็กนักเรียนในโรงเรียนสังกัด สพฐ.	เพื่อสนับสนุนอาหารเสริมนมก่อนวัยเรียนและระดับประถมศึกษา จำนวน 4 โรงเรียน	เด็กนักเรียนในโรงเรียนสังกัด สพฐ. ในเขตตำบลคลองน้อย	1,650,000	1,650,000	1,650,000	1,650,000	1,650,000	นักเรียนร้อยละ100 ที่ได้ดื่มอาหารเสริม(นม) มีคุณภาพ	เด็กนักเรียนได้รับอาหารเสริม (นม) อย่างเพียงพอ	งานการศึกษา สำนักปลัด

ก. ยุทธศาสตร์จังหวัดที่ 4: :พัฒนาทรัพยากรมนุษย์และคุณภาพชีวิตเพื่อให้ความสมบูรณ์เพื่อสังคม น่ายุ

ข. ยุทธศาสตร์การพัฒนาของอปท. ในเขตจังหวัดที่ 3 ด้านการศึกษา

3. ยุทธศาสตร์การพัฒนาด้านการศึกษา

3.1 แผนงานการศึกษา

ที่	โครงการ	วัตถุประสงค์	เป้าหมาย (ผลผลิตของโครงการ)	งบประมาณ					ตัวชี้วัด (KPI)	ผลที่คาดว่าจะได้รับ	หน่วยงาน รับผิดชอบ หลัก
				2566 (บาท)	2567 (บาท)	2568 (บาท)	2569 (บาท)	2570 (บาท)			
12	อาหารกลางวันเด็กนักเรียน ในโรงเรียนสังกัด สพฐ.	เพื่ออุดหนุนอาหารกลางวันให้แก่เด็ก นักเรียนโรงเรียน สังกัด สพฐ. ในเขตพื้นที่ตำบลคลองน้อยทั้งระดับ ก่อนวัยเรียนและระดับ ประถมศึกษา จำนวน 4 โรงเรียน	เด็กนักเรียนตั้งแต่อนุบาล- ประถมศึกษาปีที่ 6 จำนวน 200 วัน	3,360,000	3,360,000	3,360,000	3,360,000	3,360,000	นักเรียน ร้อยละ100 ได้รับสารอาหาร ที่เพียงพอ	นักเรียนได้รับประทานอาหาร กลางวันที่มีคุณค่า ตามหลัก โภชนาการที่ดีมีน้ำหนักส่วนสูง และสมรรถภาพทางกายตรง ตามเกณฑ์	งานการศึกษา สำนักปลัด
13	อบรมคุณธรรมจริยธรรมครู และบุคลากรทางการศึกษา	เพื่อส่งเสริมให้ครูและบุคลากรทางการ ศึกษาได้รับการพัฒนาด้านคุณธรรม จริยธรรมในการปฏิบัติงาน -การอบรมด้านคุณธรรมจริยธรรม -การสอบธรรมสนามหลวงเฉพาะ ธรรมศึกษา	จัดการฝึกอบรมสัมมนาครู และบุคลากรทางการศึกษา จำนวน 19 คน	30,000	30,000	30,000	30,000	30,000	ร้อยละ ของครูและ บุคลากรทาง การศึกษา ที่ได้รับ การอบรม	ครูและบุคลากรทางการศึกษา ได้รับการพัฒนาด้านคุณธรรม จริยธรรมในการปฏิบัติงาน เพิ่มขึ้น	งานการศึกษา สำนักปลัด
14	ฝึกอบรมพัฒนาศักยภาพครู และบุคลากรทางการศึกษา	เพื่อเพิ่มประสิทธิภาพการปฏิบัติงาน ของครูและบุคลากรทางการศึกษา	ครูและบุคลากรทางการ ศึกษา จำนวน 19 คน	120,000	120,000	120,000	120,000	120,000	ร้อยละ ของครูและ บุคลากรทาง การศึกษา ที่ได้รับ การอบรม	ครูและบุคลากรทางการศึกษา มีประสิทธิภาพการปฏิบัติงาน	งานการศึกษา สำนักปลัด
15	ส่งเสริมความปลอดภัย ในสถานศึกษา	เพื่อติดตั้งกล่องวงจรปิดให้กับ ศูนย์พัฒนาเด็กเล็ก สังกัดองค์การ บริหารส่วนตำบลคลองน้อย จำนวน 3 แห่ง	ศูนย์พัฒนาเด็กเล็ก จำนวน 3 แห่ง	80,000	80,000	80,000	80,000	80,000	3 แห่ง	ศูนย์พัฒนาเด็กเล็ก สังกัด อบต.คลองน้อย ทั้ง 3 ศูนย์ ได้รับการติดตั้ง กล่องวงจรปิด	งานการศึกษา สำนักปลัด
รวม	15 โครงการ	-	-	8,167,000	8,167,000	8,167,000	8,167,000	8,167,000	-	-	-

ก. ยุทธศาสตร์จังหวัดที่ 4 : พัฒนาศักยภาพการมนุษย์และคุณภาพชีวิตเพื่อให้ความสมบูรณ์เพื่อสังคม น่ายู่

ข. ยุทธศาสตร์การพัฒนาของอปท. ในเขตจังหวัดที่ 3 ด้านการศึกษา

3. ยุทธศาสตร์การพัฒนาทางการศึกษา

3.2 แผนงานอุตสาหกรรมและการโยธา

ที่	โครงการ	วัตถุประสงค์	เป้าหมาย (ผลผลิตของโครงการ)	งบประมาณ					ตัวชี้วัด (KPI)	ผลที่คาดว่าจะได้รับ	หน่วยงาน รับผิดชอบ หลัก
				2566 (บาท)	2567 (บาท)	2568 (บาท)	2569 (บาท)	2570 (บาท)			
1	ปรับปรุงต่อเติมอาคารศูนย์พัฒนาเด็กเล็กตำบลคลองน้อย	เพื่อให้มีอาคารเรียนที่ปลอดภัยสำหรับการเรียนการสอน	ศูนย์พัฒนาเด็กเล็กในสังกัดองค์การบริหารส่วนตำบลคลองน้อย จำนวน 3 ศูนย์	300,000	300,000	300,000	300,000	300,000	ร้อยละของนักเรียนที่ได้รับประโยชน์	นักเรียนมีอาคารเรียนที่ปลอดภัยสำหรับการเรียนการสอน	งานการศึกษา สำนักปลัด
2	ก่อสร้างศูนย์พัฒนาเด็กเล็กตำบลคลองน้อย	1.เพื่อให้มีสถานที่จัดการเรียนการสอนที่ได้มาตรฐาน 2.เพื่อให้เด็กได้รับการพัฒนาอย่างเหมาะสม	ก่อสร้างศูนย์พัฒนาเด็กเล็กตามมาตรฐานประเภทอาคาร ศพด. ขนาดไม่เกิน 81-100 คน	-	2,500,000	-	2,500,000	-	ร้อยละของนักเรียนที่ได้รับประโยชน์	1.มีสถานที่จัดการเรียนการสอนที่ได้มาตรฐาน 2.เด็กได้รับการพัฒนาอย่างเหมาะสม	งานการศึกษา สำนักปลัด
รวม	2 โครงการ	-	-	300,000	2,800,000	300,000	2,800,000	300,000	-	-	-

ก.ยุทธศาสตร์จังหวัดที่ 4 : การพัฒนาสังคมปลอดภัย คุณภาพชีวิตที่ดี และมีศักยภาพในการแข่งขัน

ข.ยุทธศาสตร์การพัฒนาขององค์กรปกครองส่วนท้องถิ่นในเขตจังหวัด ยุทธศาสตร์ที่ 4 ส่งเสริมอนุรักษ์ ศาสนา ศิลปะวัฒนธรรม จารีตประเพณี และภูมิปัญญาท้องถิ่น

4. ยุทธศาสตร์การพัฒนาด้านการศาสนาวัฒนธรรม และภูมิปัญญาท้องถิ่น

4.1 แผนงานการศาสนาวัฒนธรรมและนันทนาการ

ที่	โครงการ	วัตถุประสงค์	เป้าหมาย (ผลผลิตของโครงการ)	งบประมาณ					ตัวชี้วัด (KPI)	ผลที่คาดว่าจะได้รับ	หน่วยงาน รับผิดชอบ หลัก
				2566 (บาท)	2567 (บาท)	2568 (บาท)	2569 (บาท)	2570 (บาท)			
1	การแข่งขันกีฬาภายใน ศูนย์พัฒนาเด็กเล็กสังกัด องค์การบริหารส่วนตำบล คลองน้อย	เพื่อส่งเสริมให้เด็กมีสุขภาพ แข็งแรง และเกิดความสามัคคี ภายในองค์กร	ศูนย์พัฒนาเด็กเล็กสังกัดองค์การ บริหารส่วนตำบลคลองน้อย	100,000	100,000	100,000	100,000	100,000	ร้อยละ ของเด็ก ปฐมวัย ที่เข้าร่วม โครงการ	เด็กมีสุขภาพแข็งแรงและ เกิดความสามัคคีภายใน องค์กร	งานการศึกษา สำนักปลัด
2	แข่งขันกีฬาตำบลคลองน้อย	1.เพื่อส่งเสริมให้เยาวชน ประชาชน ได้เล่นกีฬาประเภทต่างๆมีความ สามัคคี 2.เพื่อให้เยาวชน ประชาชน มีสุขภาพแข็งแรง	จัดการแข่งขันกีฬาตำบลคลอง น้อยประจำปี โดยมีการแข่งขัน กีฬาประเภทต่างๆ เช่น ฟุตบอล วอลเลย์บอล ตะกร้อ ฯลฯ	500,000	500,000	500,000	500,000	500,000	ร้อยละ ของเยาวชน และประชาชน ที่เข้าร่วม โครงการ	1.เยาวชนและประชาชน ได้เล่นกีฬาประเภทต่างๆ มีความสามัคคี 2.เยาวชนและประชาชน มีสุขภาพแข็งแรง	งานการศึกษา สำนักปลัด
3	สนับสนุนแข่งขันกีฬาเด็กและ เยาวชนและส่งเสริมกีฬาเข้าร่วม แข่งขันกับหน่วยงานอื่น	1.เพื่อส่งเสริมให้เด็กและเยาวชน ได้เข้าร่วมแข่งขันกีฬาประเภท ต่างๆในระดับอำเภอและระดับ จังหวัดหรือกับหน่วยงานอื่น 2.เพื่อให้เด็กและเยาวชนมีสุขภาพ ร่างกายที่แข็งแรง	สนับสนุนงบประมาณในการ แข่งขันกีฬาเด็กและเยาวชน	200,000	200,000	200,000	200,000	200,000	ร้อยละ ของเยาวชน และประชาชน ที่เข้าร่วม โครงการ	1.เด็กและเยาวชนได้เข้า ร่วมแข่งขันกีฬาประเภท ต่างๆในระดับอำเภอ และระดับจังหวัดหรือกับ หน่วยงานอื่น 2.เด็กและเยาวชนมี สุขภาพร่างกายที่แข็งแรง	งานการศึกษา สำนักปลัด

ก.ยุทธศาสตร์จังหวัดที่ 4: :การพัฒนาสังคมปลอดภัย คุณภาพชีวิตที่ดี และมีศักยภาพในการแข่งขัน

ข.ยุทธศาสตร์การพัฒนาขององค์กรปกครองส่วนท้องถิ่นในเขตจังหวัด ยุทธศาสตร์ที่ 4 ส่งเสริมอนุรักษ์ ศาสนา ศิลปะวัฒนธรรม จารีตประเพณี และภูมิปัญญาท้องถิ่น

4. ยุทธศาสตร์การพัฒนา การศึกษา ศาสนาวัฒนธรรม และภูมิปัญญาท้องถิ่น

4.1 แผนงานการศาสนาวัฒนธรรมและนันทนาการ

ที่	โครงการ	วัตถุประสงค์	เป้าหมาย (ผลผลิตของโครงการ)	งบประมาณ					ตัวชี้วัด (KPI)	ผลที่คาดว่าจะได้รับ	หน่วยงาน รับผิดชอบ หลัก
				2566 (บาท)	2567 (บาท)	2568 (บาท)	2569 (บาท)	2570 (บาท)			
4	จัดงานลอยกระทง	เพื่อให้ประชาชนได้อนุรักษ์ศิลปวัฒนธรรม ประเพณีอันดีงามของท้องถิ่น	1.จัดกิจกรรมการแสดงบนเวที 2.กิจกรรมประกวดกระทง 3.กิจกรรมประกวดนางนพมาศ	200,000	200,000	200,000	200,000	200,000	ร้อยละของประชาชนเข้าร่วมกิจกรรม	ประชาชนได้อนุรักษ์ศิลปวัฒนธรรม ประเพณีอันดีงามของท้องถิ่น	งานการศึกษา สำนักปลัด
5	จัดกิจกรรมรดน้ำดำหัวผู้สูงอายุ	1.เพื่อให้ประชาชนได้อนุรักษ์ ศิลปะ วัฒนธรรม ประเพณีอันดีงามของท้องถิ่น 2.เพื่อแสดงความกตัญญูกตเวทีต่อผู้สูงอายุ	1.จัดงานสงกรานต์และรดน้ำดำหัวผู้สูงอายุ เพื่อแสดงความกตัญญู 2.จัดกิจกรรมนันทนาการต่างๆ ให้ผู้สูงอายุได้เข้าร่วมกิจกรรม	50,000	50,000	50,000	50,000	50,000	ร้อยละของประชาชนเข้าร่วมกิจกรรม	1.ประชาชนได้อนุรักษ์ศิลปวัฒนธรรม ประเพณีอันดีงามของท้องถิ่น 2.ผู้สูงอายุได้ร่วมกิจกรรม	งานการศึกษา สำนักปลัด
6	ส่งเสริมภูมิปัญญาชาวบ้าน	1.เพื่อสนับสนุนภูมิปัญญาชาวบ้านเรื่องต่างๆให้สืบทอดเป็นองค์ความรู้และสามารถนำไปปฏิบัติได้	จัดอบรมให้ความรู้เกี่ยวกับภูมิปัญญาชาวบ้าน	30,000	30,000	30,000	30,000	30,000	ร้อยละของผู้เข้าร่วมโครงการมีความรู้	มีการเรียนรู้และสืบทอดภูมิปัญญาชาวบ้านเรื่องต่างๆ และสามารถนำไปปฏิบัติได้	งานการศึกษา สำนักปลัด
7	ส่งเสริมงานประเพณีท้องถิ่นของจังหวัดสุราษฎร์ธานี	เพื่อให้ประชาชนได้อนุรักษ์ ศิลปะ วัฒนธรรม ประเพณีอันดีงามของท้องถิ่น	ส่งเสริมกิจกรรมที่สืบทอด ศิลปะ วัฒนธรรม ประเพณีของตำบลคลองน้อยและจังหวัดสุราษฎร์ธานี	30,000	30,000	30,000	30,000	30,000	ร้อยละของกิจกรรมประเพณีที่ได้สนับสนุนดำเนินการ	ประชาชนได้อนุรักษ์ศิลปวัฒนธรรม ประเพณีอันดีงามของท้องถิ่น	งานการศึกษา สำนักปลัด

ก.ยุทธศาสตร์จังหวัดที่ 4: :การพัฒนาสังคมปลอดภัย คุณภาพชีวิตที่ดี และมีศักยภาพในการแข่งขัน

ข.ยุทธศาสตร์การพัฒนาขององค์กรปกครองส่วนท้องถิ่นในเขตจังหวัด ยุทธศาสตร์ที่ 4 ส่งเสริมอนุรักษ์ ศาสนา ศิลปะวัฒนธรรม จารีตประเพณี และภูมิปัญญาท้องถิ่น

4. ยุทธศาสตร์การพัฒนา การศึกษา ศาสนาวัฒนธรรม และภูมิปัญญาท้องถิ่น

4.1 แผนงานการศาสนาวัฒนธรรมและนันทนาการ

ที่	โครงการ	วัตถุประสงค์	เป้าหมาย (ผลผลิตของโครงการ)	งบประมาณ					ตัวชี้วัด (KPI)	ผลที่คาดว่าจะได้รับ	หน่วยงาน รับผิดชอบ หลัก
				2566 (บาท)	2567 (บาท)	2568 (บาท)	2569 (บาท)	2570 (บาท)			
8	จัดงานประเพณีสงกรานต์น้ำหอมผ้า หลวงพ่อบุชา	เพื่อรวมอนุรักษ์ วัฒนธรรม ขนบธรรมเนียมประเพณีที่ดี งามของท้องถิ่น	ประชาชนในเขตตำบลคลองน้อย จำนวน 300 คน	70,000	70,000	70,000	70,000	70,000	ร้อยละของ กิจกรรม ประเพณีที่ได้ สนับสนุน ดำเนินการ	ได้รวมอนุรักษ์วัฒนธรรม ขนบธรรมเนียมประเพณี ที่ดั้งเดิมของท้องถิ่น	งานการศึกษา สำนักปลัด
รวม	8 โครงการ	-	-	1,180,000	1,180,000	1,180,000	1,180,000	1,180,000	-	-	-

ก.ยุทธศาสตร์จังหวัดที่ 4: : การพัฒนาสังคมปลอดภัย คุณภาพชีวิตที่ดี และมีศักยภาพในการแข่งขัน

ข.ยุทธศาสตร์การพัฒนาขององค์กรปกครองส่วนท้องถิ่นในเขตจังหวัด ยุทธศาสตร์ที่ 4 ส่งเสริมอนุรักษ์ ศาสนา ศิลปะวัฒนธรรม จารีตประเพณี และภูมิปัญญาท้องถิ่น

4. ยุทธศาสตร์การพัฒนา การศึกษา ศาสนาวัฒนธรรม และภูมิปัญญาท้องถิ่น

4.2 แผนงานอุตสาหกรรมและการโยธา

ที่	โครงการ	วัตถุประสงค์	เป้าหมาย (ผลผลิตของโครงการ)	งบประมาณ					ตัวชี้วัด (KPI)	ผลที่คาดว่าจะได้รับ	หน่วยงาน รับผิดชอบ หลัก
				2566 (บาท)	2567 (บาท)	2568 (บาท)	2569 (บาท)	2570 (บาท)			
1	ปรับปรุงสนามกีฬาหมู่บ้าน หมู่ที่ 5	1.เพื่อให้มีสนามกีฬาที่มีความพร้อมในการเล่นกีฬา 2.เพื่อปรับปรุงสนามกีฬาหมู่บ้านให้มีสภาพที่ใช้งานได้และให้ได้มาตรฐานตามหลักสากล และรองรับการจัดการแข่งขันกีฬาในระดับหมู่บ้านและระดับตำบล	ปรับปรุงสนามกีฬาหมู่บ้าน (รายละเอียดตามแบบแปลน อบต.คลองน้อย	-	200,000	-	-	-	ร้อยละความพึงพอใจของประชาชนที่มีต่อการใช้บริการสนามกีฬาร้อยละ 80	มีสนามกีฬาที่ได้มาตรฐานและมีสถานที่ออกกำลังกายเพียงพอกับความต้องการของประชาชน	กองการศึกษา กองช่าง
2	ก่อสร้างลานกีฬา/สนามกีฬาประจำหมู่บ้าน	เพื่อส่งเสริมให้ประชาชนหันมาเล่นกีฬาเพิ่มขึ้น	หมู่ที่ 1-10	300,000	-	300,000	-	300,000	ลานกีฬาประจำหมู่บ้าน	ประชาชนหันมาเล่นกีฬาและออกกำลังกายเพิ่มขึ้น	สำนักปลัด กองช่าง
3	ปรับปรุงต่อเติมสนามกีฬาภายในหมู่บ้าน	เพื่อให้มีสนามกีฬาที่มีความพร้อมในการเล่นกีฬา	หมู่ที่ 1-10	-	-	200,000	-	-	สนามกีฬาที่มีความพร้อมในการทำกิจกรรม	มีสนามกีฬาที่มีความพร้อมในการทำกิจกรรม	สำนักปลัด กองช่าง
รวม	3 โครงการ	-	-	300,000	200,000	500,000	-	300,000	-	-	-

ก. ยุทธศาสตร์จังหวัดที่ 2 : การส่งเสริมอุตสาหกรรมบริการและการท่องเที่ยวที่ยั่งยืน และที่ 5 : การสร้างฐานทรัพยากรธรรมชาติที่มั่นคงและมีสภาพแวดล้อมที่เหมาะสม

ข. ยุทธศาสตร์การพัฒนาขององค์กรปกครองส่วนท้องถิ่น ในเขตจังหวัดที่ 5 การพัฒนาการท่องเที่ยวทรัพยากรธรรมชาติและสิ่งแวดล้อม

5. ยุทธศาสตร์การพัฒนาด้านทรัพยากรธรรมชาติ สิ่งแวดล้อมและการท่องเที่ยว

5.1 แผนงานเคหะและชุมชน

ที่	โครงการ	วัตถุประสงค์	เป้าหมาย (ผลผลิตของโครงการ)	งบประมาณ					ตัวชี้วัด (KPI)	ผลที่คาดว่าจะได้รับ	หน่วยงาน รับผิดชอบ หลัก
				2566 (บาท)	2567 (บาท)	2568 (บาท)	2569 (บาท)	2570 (บาท)			
1	บริหารจัดการขยะ	- เพื่อให้ความรู้ การคัดแยก ประเภทขยะมูลฝอยกับ ชุมชนหมู่บ้าน สถานศึกษา ตลาดนัด ฯลฯ - เพื่อส่งเสริม ให้การคัดแยกขยะและกระบวนการจัดการขยะ อินทรีย์ ขยะรีไซเคิล ขยะอันตราย - ให้ชุมชนต้นแบบ สามารถลดปริมาณขยะที่ต้องนำไปกำจัดได้	1.อบรมให้ความรู้เกี่ยวกับการคัดแยกขยะ 2.ประชาสัมพันธ์และรณรงค์ การคัดแยกขยะ	50,000	50,000	50,000	50,000	50,000	ร้อยละของปริมาณขยะลดลง	1.ประชาชนมีจิตสำนึกในการลดและคัดแยกขยะในครัวเรือน 2.ชุมชนมีการบริหารจัดการขยะที่ถูกต้อง	สำนักปลัด
รวม	1 โครงการ	-	-	50,000	50,000	50,000	50,000	50,000	-	-	-

ก. ยุทธศาสตร์จังหวัดที่ 2 : การส่งเสริมอุตสาหกรรมบริการและการท่องเที่ยวที่ยั่งยืน และที่ 5 : การสร้างฐานทรัพยากรธรรมชาติที่มั่นคงและมีสภาพแวดล้อมที่เหมาะสม

ข. ยุทธศาสตร์การพัฒนาขององค์กรปกครองส่วนท้องถิ่น ในเขตจังหวัดที่ 5 การพัฒนาการท่องเที่ยวทรัพยากรธรรมชาติและสิ่งแวดล้อม

5. ยุทธศาสตร์การพัฒนาด้านทรัพยากรธรรมชาติ สิ่งแวดล้อมและการท่องเที่ยว

5.1 แผนงานการเกษตร

ที่	โครงการ	วัตถุประสงค์	เป้าหมาย (ผลผลิตของโครงการ)	งบประมาณ					ตัวชี้วัด (KPI)	ผลที่คาดว่าจะได้รับ	หน่วยงาน รับผิดชอบ หลัก
				2566 (บาท)	2567 (บาท)	2568 (บาท)	2569 (บาท)	2570 (บาท)			
1	ท้องถิ่นปลูกป่าเฉลิมพระเกียรติ “ท้องถิ่น สร้างป่า รักษ์น้ำ”	1. เพื่อเป็นการเฉลิมพระเกียรติและ แสดงความจงรักภักดีต่อสถาบัน พระมหากษัตริย์ 2. เพื่อเพิ่มพื้นที่ป่าในชุมชน ซึ่งเป็น แหล่งต้นน้ำ	1. จัดกิจกรรมปลูกต้นไม้ 2. จัดกิจกรรมปล่อยพันธุ์ปลา น้ำจืดในพื้นที่สาธารณะตำบล คลองน้อย	10,000	10,000	10,000	10,000	10,000	จำนวน ต้นไม้ที่ปลูก	1. ได้เฉลิมพระเกียรติและแสดง ความจงรักภักดีต่อสถาบัน พระมหากษัตริย์ 2. เพิ่มพื้นที่ป่าชุมชน	สำนักปลัด
2	“ถนนท้องถิ่น ใส่ใจสิ่งแวดล้อม”	1. เพื่อกระตุ้นให้ประชาชนมีส่วนร่วมใน การจัดการสิ่งแวดล้อม 2. เพื่อเพิ่มพื้นที่สีเขียว ลดขยะมูลฝอย รักษาความสะอาดความเป็นระเบียบ ความ สวยงามบริเวณถนน	1. จัดกิจกรรมปลูกต้นไม้ 2. เก็บขยะริมถนน	50,000	50,000	50,000	50,000	50,000	ระยะทาง ของถนน ที่ปลูกต้นไม้ และสะอาด เรียบร้อย	1. เด็ก เยาวชน และประชาชนมี ส่วนร่วมในการจัดการ สิ่งแวดล้อม 2. ในชุมชนมีพื้นที่สีเขียวเพิ่มขึ้น มีสิ่งแวดล้อมที่ดีและมีภูมิทัศน์ ที่สวยงาม	สำนักปลัด
3	อถล.อาสารักษาสีสิ่งแวดล้อม	1. เพื่อสร้างเครือข่ายอาสาสมัครท้องถิ่น รักษ์โลก 2. เพื่อส่งเสริมให้ อถล.และประชาชน ทั่วไปมีความรู้ ความเข้าใจ และมี จิตสำนึกในการอนุรักษ์ ทรัพยากรธรรมชาติ	อบรมให้ความรู้เรื่องการอนุรักษ์ ทรัพยากรธรรมชาติและ สิ่งแวดล้อม แก่ อถล.	50,000	50,000	50,000	50,000	50,000	อถล. ที่เข้าร่วม โครงการ มีความรู้ เพิ่มขึ้น	1. มีเครือข่ายอาสาสมัครท้องถิ่น รักษ์โลก 2. อถล.และประชาชนทั่วไปมี ความรู้ ความเข้าใจ และมี จิตสำนึกในการอนุรักษ์ ทรัพยากรธรรมชาติ	สำนักปลัด

ก. ยุทธศาสตร์จังหวัดที่ 2 : การส่งเสริมอุตสาหกรรมบริการและการท่องเที่ยวที่ยั่งยืน และที่ 5 : การสร้างฐานทรัพยากรธรรมชาติที่มั่นคงและมีสภาพแวดล้อมที่เหมาะสม

ข. ยุทธศาสตร์การพัฒนาขององค์กรปกครองส่วนท้องถิ่น ในเขตจังหวัดที่ 5 การพัฒนาการท่องเที่ยวทรัพยากรธรรมชาติและสิ่งแวดล้อม

5. ยุทธศาสตร์การพัฒนาด้านทรัพยากรธรรมชาติ สิ่งแวดล้อมและการท่องเที่ยว

5.1 แผนงานการเกษตร

ที่	โครงการ	วัตถุประสงค์	เป้าหมาย (ผลผลิตของโครงการ)	งบประมาณ					ตัวชี้วัด (KPI)	ผลที่คาดว่าจะได้รับ	หน่วยงาน รับผิดชอบ หลัก
				2566 (บาท)	2567 (บาท)	2568 (บาท)	2569 (บาท)	2570 (บาท)			
4	ส่งเสริมการอนุรักษ์ทรัพยากรธรรมชาติและสิ่งแวดล้อมในชุมชน	1.ปลูกจิตสำนึกในการอนุรักษ์ทรัพยากรธรรมชาติและสิ่งแวดล้อมให้แก่ประชาชนในตำบลคลองน้อย	1.จัดอบรมให้ความรู้ในการอนุรักษ์ทรัพยากรธรรมชาติและสิ่งแวดล้อมให้แก่ประชาชนในตำบลคลองน้อย	30,000	30,000	30,000	30,000	30,000	ร้อยละของผู้เข้าร่วมโครงการมีความรู้เพิ่มขึ้น	1.ประชาชนในตำบลคลองน้อยจิตสำนึกในการอนุรักษ์ทรัพยากรธรรมชาติและสิ่งแวดล้อม	สำนักปลัด
5	อนุรักษ์พันธุกรรมพืชอันเนื่องมาจากพระราชดำริสมเด็จพระเทพรัตนราชสุดาฯ สยามบรมราชกุมารี	เพื่อสนองพระราชดำริโครงการอนุรักษ์พันธุกรรมพืช อันเนื่องมาจากพระราชดำริ	อนุรักษ์พันธุกรรมพืชในพื้นที่ปกปัก และดำเนินงานในกิจกรรมทั้ง 6 กิจกรรม	100,000	100,000	100,000	100,000	100,000	ร้อยละของจำนวนกิจกรรมที่ดำเนินการ	สามารถอนุรักษ์พันธุกรรมพืชในเขตพื้นที่ปกปักของฐานทรัพยากรท้องถิ่นตำบลไทรทอง	สำนักปลัด
6	ส่งเสริมการอนุรักษ์ทรัพยากรธรรมชาติและสิ่งแวดล้อมในโรงเรียน	1.ปลูกจิตสำนึกในการอนุรักษ์ทรัพยากรธรรมชาติและสิ่งแวดล้อมให้แก่ครู และนักเรียนในตำบลคลองน้อย	1.จัดอบรมให้ความรู้ในการอนุรักษ์ทรัพยากรธรรมชาติและสิ่งแวดล้อมให้แก่ครู และนักเรียนในตำบลคลองน้อย	30,000	30,000	30,000	30,000	30,000	ร้อยละของผู้เข้าร่วมโครงการมีความรู้เพิ่มขึ้น	1.ครู และนักเรียนในตำบลคลองน้อยจิตสำนึกในการอนุรักษ์ทรัพยากรธรรมชาติและสิ่งแวดล้อม	สำนักปลัด
7	ปลูกป่าอนุรักษ์สิ่งแวดล้อม	1.เพื่อเพิ่มพื้นที่สีเขียวในชุมชน 2.เพื่อสร้างจิตสำนึกให้ประชาชนรู้จักอนุรักษ์สิ่งแวดล้อม	1.จัดกิจกรรมเพื่อพัฒนาด้านสิ่งแวดล้อม 2.จัดกิจกรรมปลูกต้นไม้	30,000	30,000	30,000	30,000	30,000	ร้อยละของพื้นที่มีป่าชุมชนเพิ่มขึ้น	1.พื้นที่ในตำบลคลองน้อยมีป่าชุมชนเพิ่มขึ้น 2.ประชาชนมีจิตสำนึกในการอนุรักษ์สิ่งแวดล้อม	

ก. ยุทธศาสตร์จังหวัดที่ 2 : การส่งเสริมอุตสาหกรรมบริการและการท่องเที่ยวที่ยั่งยืน และที่ 5 : การสร้างฐานทรัพยากรธรรมชาติที่มั่นคงและมีสภาพแวดล้อมที่เหมาะสม

ข. ยุทธศาสตร์การพัฒนาขององค์กรปกครองส่วนท้องถิ่น ในเขตจังหวัดที่ 5 การพัฒนาการท่องเที่ยวทรัพยากรธรรมชาติและสิ่งแวดล้อม

5. ยุทธศาสตร์การพัฒนาด้านทรัพยากรธรรมชาติ สิ่งแวดล้อมและการท่องเที่ยว

5.1 แผนงานการเกษตร

ที่	โครงการ	วัตถุประสงค์	เป้าหมาย (ผลผลิตของโครงการ)	งบประมาณ					ตัวชี้วัด (KPI)	ผลที่คาดว่าจะได้รับ	หน่วยงาน รับผิดชอบ หลัก
				2566 (บาท)	2567 (บาท)	2568 (บาท)	2569 (บาท)	2570 (บาท)			
8	รณรงค์และส่งเสริมการอนุรักษ์สิ่งแวดล้อม	1.เพื่อให้ประชาชนมีความรู้เกี่ยวกับการดูแลสิ่งแวดล้อมในชุมชน 2.เพื่อให้ประชาชนตระหนักถึงการดูแลรักษาสิ่งแวดล้อม	ประชาชนมีความรู้และเกิดความตระหนักเกี่ยวกับการดูแลสิ่งแวดล้อมในชุมชน	20,000	20,000	20,000	20,000	20,000	ประชาชนมีความรู้และตระหนักเกี่ยวกับการดูแลรักษาสิ่งแวดล้อม	1.ประชาชนมีความรู้เกี่ยวกับการดูแลสิ่งแวดล้อมในชุมชน 2.ประชาชนตระหนักถึงการดูแลรักษาสิ่งแวดล้อม	สำนักปลัด
9	ตลาดนัดสีเขียว	1.เพื่อตรวจสอบสารปนเปื้อนในอาหาร 2.ประชาชนได้บริโภคผัก ผลไม้ และสารอาหารที่ปลอดภัย	1.ตรวจสอบสารปนเปื้อนในอาหาร ได้แก่ ร้านอาหาร แผงลอยจำหน่ายอาหาร ตลาดสด ตลาดนัด ในตำบลคลองน้อย 2.รณรงค์ประชาสัมพันธ์การฝึกอบรมให้ความรู้ ส่งเสริมพฤติกรรมด้านสุขภาพให้แก่ประชาชน	30,000	30,000	30,000	30,000	30,000	ผ่านมาตรฐานตามข้อกำหนดสุขาภิบาลอาหารสะอาด/มาตรฐานเกณฑ์อาหารปลอดภัย	1.ประชาชนได้บริโภคผัก ผลไม้ และสารอาหารที่ปลอดภัย	สำนักปลัด
10	พัฒนาแหล่งท่องเที่ยว น้ำตกผาน้ำแดง	1.เพื่อพัฒนาแหล่งท่องเที่ยวให้มี ความสวยงาม 2.เพื่อสร้างอาชีพและรายได้ของชุมชน จากกิจกรรมการท่องเที่ยว 3.เพื่อส่งเสริมการท่องเที่ยวให้มีความยั่งยืนตลอดไป	1.พัฒนาพื้นที่ที่เหมาะสมเพื่อรองรับนักท่องเที่ยว 2.สื่อประชาสัมพันธ์ต่างๆ 3.ป้ายประชาสัมพันธ์แหล่งท่องเที่ยว	-	-	-	-	200,000	มีแหล่งท่องเที่ยว	1.แหล่งท่องเที่ยวมีความสวยงาม 2.สร้างอาชีพและรายได้ของชุมชน จากกิจกรรมการท่องเที่ยว 3.ส่งเสริมการท่องเที่ยวให้มีความยั่งยืนตลอดไป	สำนักปลัด
11	พัฒนาแหล่งท่องเที่ยวเชิงอนุรักษ์พรุเรือยาว หมู่ที่ 4	เพื่อให้เป็นสถานที่ท่องเที่ยวพักผ่อนหย่อนใจ	ปรับปรุงภูมิทัศน์รายละเอียดตามแบบแปลนที่ของอบต.คลองน้อย)	200,000	200,000	-	-	200,000	ประชาชนมีสถานที่ท่องเที่ยวพักผ่อนหย่อนใจ	ประชาชนมีสถานที่ท่องเที่ยวพักผ่อนหย่อนใจ	สำนักปลัด กองช่าง
รวม	11 โครงการ	-	-	550,000	550,000	350,000	350,000	740,000	-	-	-

ยุทธศาสตร์จังหวัดที่ 4 พัฒนาสังคมปลอดภัย คุณภาพชีวิตที่ดี และศักยภาพในการแข่งขัน

ข.ยุทธศาสตร์การพัฒนาขององค์กรปกครองส่วนท้องถิ่นในเขตจังหวัดที่ 7 การพัฒนาการบริหารจัดการบ้านเมืองที่ดี

6. ยุทธศาสตร์พัฒนาด้านการส่งเสริมการบริหารจัดการที่ดีตามหลักธรรมาภิบาล

6.1 แผนงานบริหารงานทั่วไป

ที่	โครงการ	วัตถุประสงค์	เป้าหมาย (ผลผลิตของโครงการ)	งบประมาณ					ตัวชี้วัด (KPI)	ผลที่คาดว่าจะได้รับ	หน่วยงาน รับผิดชอบ หลัก
				2566 (บาท)	2567 (บาท)	2568 (บาท)	2569 (บาท)	2570 (บาท)			
1	อบต.สัญจร/อบต.เคลื่อนที่	1. เพื่อให้ประชาชนในตำบลคลองน้อยได้รับความสะดวกมากขึ้นในการรับบริการต่าง ๆ เช่น การรับชำระภาษี 2. เพื่อให้ประชาชนได้รับทราบข้อมูลข่าวสารของราชการ เช่น แผนพัฒนาท้องถิ่น	อบต.เคลื่อนที่ หมู่ที่ 1 – 10	20,000	20,000	20,000	20,000	20,000	ร้อยละของประชาชนที่ใช้บริการ	1. ประชาชนในตำบลคลองน้อยได้รับความสะดวกในการรับบริการ 2. ประชาชนได้รับทราบข้อมูลข่าวสารของราชการ เช่น แผนพัฒนาท้องถิ่น	สำนักปลัด กองคลัง กองช่าง
2	ท้องถิ่นสุจริตโปร่งใส	1. เพื่อให้ผู้บริหาร พนักงาน และสมาชิกสภา อบต.คลองน้อย ตระหนักถึงความสำคัญของมาตรฐานทางจริยธรรมของเจ้าหน้าที่ของรัฐ และทัศนคติที่ถูกต้องในการปฏิบัติงาน 2. เพื่อให้ผู้บริหาร พนักงาน และสมาชิกสภา อบต.คลองน้อย มีความรู้ความเข้าใจเกี่ยวกับแนวทางแก้ไขปัญหาการทุจริตคอร์รัปชัน	1.จัดทำป้ายประชาสัมพันธ์ 2.จัดอบรมสัมมนาและให้ความรู้ในการต่อต้านการทุจริตและประพฤติมิชอบ 2. ประเมินผลด้านความรู้	20,000	20,000	20,000	20,000	20,000	ร้อยละของจำนวนผู้เข้าร่วมโครงการมีความรู้เพิ่มขึ้น	1. ผู้บริหาร พนักงาน และสมาชิกสภา อบต.คลองน้อย ตระหนักถึงความสำคัญของมาตรฐานทางจริยธรรมของเจ้าหน้าที่ของรัฐ และทัศนคติที่ถูกต้องในการปฏิบัติงาน 2. ผู้บริหาร พนักงาน และสมาชิกสภา อบต.คลองน้อย มีความรู้ความเข้าใจเกี่ยวกับแนวทางแก้ไขปัญหาการทุจริตคอร์รัปชัน	สำนักปลัด

ก.ยุทธศาสตร์จังหวัดที่ 4 พัฒนาสังคมปลอดภัย คุณภาพชีวิตที่ดี และศักยภาพในการแข่งขัน

ข.ยุทธศาสตร์การพัฒนาขององค์กรปกครองส่วนท้องถิ่นในเขตจังหวัดที่ 7 การพัฒนาการบริหารจัดการบ้านเมืองที่ดี

6. ยุทธศาสตร์การพัฒนาด้านการส่งเสริมการบริหารจัดการที่ดีตามหลักธรรมาภิบาล

6.1 แผนงานบริหารงานทั่วไป

ที่	โครงการ	วัตถุประสงค์	เป้าหมาย (ผลผลิตของโครงการ)	งบประมาณ					ตัวชี้วัด (KPI)	ผลที่คาดว่าจะได้รับ	หน่วยงาน รับผิดชอบ หลัก
				2566 (บาท)	2567 (บาท)	2568 (บาท)	2569 (บาท)	2570 (บาท)			
3	พัฒนาศักยภาพและเสริมสร้าง คุณธรรมจริยธรรมในการปฏิบัติงาน ของเจ้าหน้าที่ อบต.คลองน้อย	1. เพื่อเสริมสร้างคุณธรรม จริยธรรมของบุคลากรและเพิ่ม ประสิทธิภาพการปฏิบัติงานให้กับ บุคลากรของ อบต.คลองน้อย	1. จัดอบรมสัมมนา 2. ศึกษาดูงานหน่วยงานต่างๆ 3. ประเมินผลด้านความรู้	300,000	300,000	300,000	300,000	300,000	ร้อยละของ จำนวน ผู้เข้าร่วม โครงการมี ความรู้ เพิ่มขึ้น	1. บุคลากรมีประสิทธิภาพในการ ปฏิบัติงาน	สำนักปลัด กองคลัง กองช่าง
4	ฝึกอบรมให้ความรู้เกี่ยวกับกฎหมาย และระเบียบในการปฏิบัติงานของ ผู้บริหาร สมาชิกสภา อบต. พนักงานส่วนตำบล และพนักงานจ้าง องค์การบริหารส่วนตำบล คลองน้อย	1. เพื่อให้เจ้าหน้าที่ อบต.คลองน้อย มีความรู้ความเข้าใจเกี่ยวกับ กฎหมายและระเบียบในการ ปฏิบัติงานด้านต่าง ๆ 2. เพื่อจัดการความรู้อย่างเป็นระบบ	1. จัดอบรมสัมมนา 2. ประเมินผลด้านความรู้	450,000	-	450,000	-	450,000	ร้อยละของ จำนวน ผู้เข้าร่วม โครงการมี ความรู้ เพิ่มขึ้น	1. ผู้บริหาร สมาชิกสภาฯ พนักงาน ส่วนตำบล และพนักงานจ้าง อบต.คลองน้อย มีความรู้ความ เข้าใจเกี่ยวกับกฎหมายและระเบียบ ในการปฏิบัติงานด้านต่าง ๆ 2. อบต.คลองน้อย มีการจัดการ ความรู้อย่างเป็นระบบ	สำนักปลัด
5	เลือกตั้งผู้บริหารและสมาชิกสภา องค์การบริหารส่วนตำบลคลองน้อย	1. เพื่อให้สามารถดำเนินการ เลือกตั้งผู้บริหารและสมาชิกสภา อบต.คลองน้อยได้ตามจำนวนและ ระยะเวลาที่กฎหมายกำหนด 2. เพื่อส่งเสริมและสนับสนุนให้ ประชาชนเข้ามามีส่วนร่วมในการ ปกครองตามระบอบประชาธิปไตย	-เพื่อจัดให้มีการเลือกตั้ง ผู้บริหารและสมาชิกสภา องค์การบริหารส่วนตำบล คลองน้อย/การเลือกตั้งซ่อม และกรณีตำแหน่งว่าง	200,000	200,000	200,000	800,000	200,000	ร้อยละของ ประชาชน ที่มาใช้สิทธิ เลือกตั้ง	1. สามารถเลือกตั้งผู้บริหารและ สมาชิกสภา อบต.คลองน้อยได้ ตามจำนวนและระยะเวลาที่ กฎหมายกำหนด	สำนักปลัด

ก.ยุทธศาสตร์จังหวัดที่ 4 พัฒนาสังคมปลอดภัย คุณภาพชีวิตที่ดี และศักยภาพในการแข่งขัน

ข.ยุทธศาสตร์การพัฒนาขององค์กรปกครองส่วนท้องถิ่นในเขตจังหวัดที่ 7 การพัฒนาการบริหารจัดการบ้านเมืองที่ดี

6. ยุทธศาสตร์การพัฒนาด้านการส่งเสริมการบริหารจัดการที่ดีตามหลักธรรมาภิบาล

6.1 แผนงานบริหารงานทั่วไป

ที่	โครงการ	วัตถุประสงค์	เป้าหมาย (ผลผลิตของโครงการ)	งบประมาณ					ตัวชี้วัด (KPI)	ผลที่คาดว่าจะได้รับ	หน่วยงาน รับผิดชอบ หลัก
				2566 (บาท)	2567 (บาท)	2568 (บาท)	2569 (บาท)	2570 (บาท)			
6	อุดหนุนที่ทำการปกครองอำเภอชัยบุรี	1. เพื่อส่งเสริมความจงรักภักดีต่อชาติ 2. เพื่อเผยแพร่ความสำคัญของสถาบันพระมหากษัตริย์พระราชประวัติ พระราชกรณียกิจ 3. เพื่อเป็นการสร้างความสัมพันธ์อันดีระหว่างหน่วยงาน ส่วนราชการ ชุมชนและประชาชนในท้องถิ่น	- อุดหนุนที่ทำการปกครองอำเภอชัยบุรีงานราชพิธี รัฐพิธีและวันสำคัญต่างๆ เช่น วันเฉลิมพระชนมพรรษาพระบาทสมเด็จพระปรเมนทรรามาธิบดีศรีสินทรมหาวชิราลงกรณ พระวชิรเกล้าเจ้าอยู่หัว (รัชกาลที่ 10) วันเฉลิมพระชนมพรรษาสมเด็จพระนางเจ้าสุทิดา พัชรสุธาพิมลลักษณ พระบรมราชินี วันเฉลิมพระชนมพรรษาสมเด็จพระนางเจ้าสิริกิติ์ พระบรมราชินีนาถ พระบรมราชชนนีพันปีหลวงวันแม่แห่งชาติ วันคล้ายวันพระบรมราชสมภพ พระบาทสมเด็จพระบรมชนกาธิเบศร มหาภูมิพลอดุลยเดชมหาราช บรมนาถบพิตร วันปิยมหาราช ฯลฯ	50,000	50,000	50,000	50,000	50,000	จำนวนกิจกรรมที่ดำเนินการ	1.ทุกภาคส่วนร่วมกันแสดงความจงรักภักดีต่อชาติ พิทักษ์ รักษาไว้ซึ่งความมั่นคงของสถาบันพระมหากษัตริย์ 2.การเผยแพร่ความสำคัญของสถาบันพระมหากษัตริย์ 3. สร้างความสัมพันธ์อันดีระหว่างหน่วยงานกับชุมชนและ ประชาชนในท้องถิ่น	ที่ทำการปกครองอำเภอชัยบุรี สำนักปลัด

ก.ยุทธศาสตร์จังหวัดที่ 4 พัฒนาสังคมปลอดภัย คุณภาพชีวิตที่ดี และศักยภาพในการแข่งขัน

ข.ยุทธศาสตร์การพัฒนาขององค์กรปกครองส่วนท้องถิ่นในเขตจังหวัดที่ 7 การพัฒนาการบริหารจัดการบ้านเมืองที่ดี

6. ยุทธศาสตร์การพัฒนาด้านการส่งเสริมการบริหารจัดการที่ดีตามหลักธรรมาภิบาล

6.1 แผนงานบริหารงานทั่วไป

ที่	โครงการ	วัตถุประสงค์	เป้าหมาย (ผลผลิตของโครงการ)	งบประมาณ					ตัวชี้วัด (KPI)	ผลที่คาดว่าจะได้รับ	หน่วยงาน รับผิดชอบ หลัก
				2566 (บาท)	2567 (บาท)	2568 (บาท)	2569 (บาท)	2570 (บาท)			
7	จิตอาสาพัฒนาท้องถิ่น	1.เพื่อพัฒนาท้องถิ่นให้มีคุณภาพชีวิตและความปลอดภัยที่ดีขึ้นไม่ว่าจะเป็นกิจกรรมบำเพ็ญสาธารณประโยชน์ การอนุรักษ์ธรรมชาติและสิ่งแวดล้อมการอำนวยความสะดวกและความปลอดภัยในการดำรงชีวิตประจำวัน การประกอบอาชีพ รวมทั้งการสาธารณสุข ฯลฯ 2.จิตอาสาเข้าร่วมกิจกรรมสาธารณประโยชน์ อาทิ การขุดลอกคูคลอง การดูแลรักษาความสะอาดเรียบร้อยของศาสนสถานหรือสถานที่สาธารณะ การปลูกต้นไม้การพัฒนาโครงการต่าง ๆ ที่สร้างความเป็นอยู่ของชุมชนให้เข้มแข็ง ประชาชนมีความสุขอย่างยั่งยืน รวมทั้งต้านป้องกันและบรรเทาสาธารณภัย ด้านสังคม สงเคราะห์ ฯลฯ	ผู้บริหาร สมาชิกสภาฯ พนักงานส่วนตำบล พนักงานจ้าง อบต.คลองน้อย จิตอาสา นักเรียน เยาวชน ประชาชนในพื้นที่ตำบลคลองน้อย	30,000	30,000	30,000	30,000	30,000	ผู้เข้าร่วมกิจกรรมจิตอาสา	1.ผู้เข้าร่วมกิจกรรมจิตสำนึกที่ดี มีจิตสาธารณะ รู้คุณค่า ของการแบ่งปันและการช่วยเหลือผู้อื่น 2.ผู้เข้าร่วมกิจกรรมมีจิตสาธารณะ และใช้เวลาว่างให้เป็นประโยชน์	สำนักปลัด

ก.ยุทธศาสตร์จังหวัดที่ 4 พัฒนาสังคมปลอดภัย คุณภาพชีวิตที่ดี และศักยภาพในการแข่งขัน

ข.ยุทธศาสตร์การพัฒนาขององค์กรปกครองส่วนท้องถิ่นในเขตจังหวัดที่ 7 การพัฒนาการบริหารจัดการบ้านเมืองที่ดี

6. ยุทธศาสตร์การพัฒนาด้านการส่งเสริมการบริหารจัดการที่ดีตามหลักธรรมาภิบาล

6.1 แผนงานบริหารงานทั่วไป

ที่	โครงการ	วัตถุประสงค์	เป้าหมาย (ผลผลิตของโครงการ)	งบประมาณ					ตัวชี้วัด (KPI)	ผลที่คาดว่าจะได้รับ	หน่วยงาน รับผิดชอบ หลัก
				2566 (บาท)	2567 (บาท)	2568 (บาท)	2569 (บาท)	2570 (บาท)			
8	แผนที่ภาษีและทะเบียนทรัพย์สิน	1.เพื่อเพิ่มประสิทธิภาพขีดความสามารถในการดำเนินการจัดทำแผนที่ภาษีฯ 2.เพื่อให้การจัดเก็บภาษีและการบริหารทรัพยากรที่มีอยู่อย่างจำกัดเกิดประโยชน์สูงสุด	1.ปรับปรุงแผนที่ภาษีและทะเบียนทรัพย์สินให้ถูกต้องตรงกับระวางแนวเขตตำบล 2.สำรวจข้อมูลภาคสนามสำรวจข้อมูลที่ดินและสิ่งปลูกสร้างรวมทั้งการใช้ประโยชน์ของที่ดินและสิ่งปลูกสร้างให้ครอบคลุมพื้นที่ขององค์การบริหารส่วนตำบลคลองน้อย ทั้ง 10 หมู่บ้าน	50,000	50,000	50,000	50,000	50,000	ร้อยละของการจัดเก็บภาษีเพิ่มขึ้น	อบต.คลองน้อยมีรายได้เพิ่มขึ้นและมีฐานข้อมูลทางด้าน การคลัง มีระบบจัดเก็บภาษีที่แน่นอนถูกต้องและเป็นธรรม	กองคลัง

ก.ยุทธศาสตร์จังหวัดที่ 4 พัฒนาสังคมปลอดภัย คุณภาพชีวิตที่ดี และศักยภาพในการแข่งขัน

ข.ยุทธศาสตร์การพัฒนาขององค์กรปกครองส่วนท้องถิ่นในเขตจังหวัดที่ 7 การพัฒนาการบริหารจัดการบ้านเมืองที่ดี

6. ยุทธศาสตร์พัฒนาด้านการส่งเสริมการบริหารจัดการที่ดีตามหลักธรรมาภิบาล

6.1 แผนงานบริหารงานทั่วไป

ที่	โครงการ	วัตถุประสงค์	เป้าหมาย (ผลผลิตของโครงการ)	งบประมาณ					ตัวชี้วัด (KPI)	ผลที่คาดว่าจะได้รับ	หน่วยงาน รับผิดชอบ หลัก
				2566 (บาท)	2567 (บาท)	2568 (บาท)	2569 (บาท)	2570 (บาท)			
9	จัดเวทีประชาคมท้องถิ่น เพื่อจัดทำแผนพัฒนาท้องถิ่น ขององค์การบริหารส่วนตำบล คลองน้อย	- เพื่อส่งเสริมสนับสนุนการจัดทำ แผนชุมชน และกิจกรรมสนับสนุน การจัดประชุมประชาคมแผนชุมชน การพัฒนาผู้นำ สร้างเครือข่าย องค์กรและสนับสนุนการขับเคลื่อน แผนชุมชนแบบบูรณาการ เพื่อนำข้อมูลมาจัดทำเป็น แผนพัฒนาท้องถิ่น	1.จัดทำเวทีประชาคมหมู่บ้าน 10หมู่บ้าน 2.จัดทำเวทีประชาคมระดับตำบล 3. สัตส่วนประชาคมระดับตำบล - คณะกรรมการพัฒนาองค์การบริหาร ส่วนตำบล - คณะกรรมการสนับสนุนการจัดทำ แผนพัฒนาองค์การบริหารส่วนตำบล -ประชาชนที่สนใจ	30,000	30,000	30,000	30,000	30,000	ร้อยละ ของโครงการ ที่ประชาชน เสนอ	-ประชาชนตำบลคลองน้อย ทั้ง 10 หมู่บ้าน ได้เข้ามา ร่วมคิด ร่วมทำร่วมแก้ไขปัญหา ชุมชนมีส่วนร่วมในการ บริหารงานการตรวจสอบ การกำหนดแนวทางการพัฒนา ของอปท.อย่างมีประสิทธิภาพ และเกิดประโยชน์สูงสุดแก่ ประชาชน/หมู่บ้าน	สำนักปลัด
10	ประชาสัมพันธ์ผลการปฏิบัติ ราชการของ อบต.คลองน้อย	- เพื่อเพื่อเผยแพร่สื่อประชาสัมพันธ์ ผลการปฏิบัติราชการของ อบต.คลองน้อยให้แก่ประชาชน ส่วนราชการในพื้นที่	จัดทำสื่อประชาสัมพันธ์ผลการปฏิบัติ ราชการ เช่น วารสาร แผ่นพับ ฯลฯ	30,000	30,000	30,000	30,000	30,000	ร้อยละความ พึงพอใจของ ประชาชน ผู้ใช้บริการ	ประชาชนได้รับทราบภารกิจ และผลการปฏิบัติราชการของ อบต.คลองน้อย	สำนักปลัด
รวม	10 โครงการ	-	-	1,180,000	730,000	1,180,000	1,330,000	1,180,000	-	-	-

ก.ยุทธศาสตร์จังหวัดที่ 4 พัฒนาสังคมปลอดภัย คุณภาพชีวิตที่ดี และศักยภาพในการแข่งขัน

ข.ยุทธศาสตร์การพัฒนาขององค์กรปกครองส่วนท้องถิ่นในเขตจังหวัดที่ 7 การพัฒนาการบริหารจัดการบ้านเมืองที่ดี

6. ยุทธศาสตร์การพัฒนาด้านการส่งเสริมการบริหารจัดการที่ดีตามหลักธรรมาภิบาล

6.2 แผนงานอุตสาหกรรมและการโยธา

ที่	โครงการ	วัตถุประสงค์	เป้าหมาย (ผลผลิตของโครงการ)	งบประมาณ					ตัวชี้วัด (KPI)	ผลที่คาดว่าจะได้รับ	หน่วยงาน รับผิดชอบ หลัก
				2566 (บาท)	2567 (บาท)	2568 (บาท)	2569 (บาท)	2570 (บาท)			
1	ก่อสร้างอาคารสำนักงาน องค์การบริหารส่วนตำบล คลองน้อย	เพื่อให้มีสถานที่ที่มีความพร้อม ในการประชุมให้ อบต.คลองน้อย และมีสถานที่เพียงพอในการ ปฏิบัติงานราชการและบริการ ประชาชน	ก่อสร้างอาคารสำนักงานองค์การ บริหารส่วนตำบลคลองน้อย (รายละเอียดตามแบบแปลน อบต.คลองน้อย	-	8,000,000	-	-	-	มีอาคาร สำนักงาน ที่ได้มาตรฐาน 1 หลัง	อบต.คลองน้อย มีสถานที่ เพียงพอในการปฏิบัติงาน ราชการและบริการประชาชน	สำนักปลัด
2	ปรับปรุงอาคารสำนักงาน องค์การบริหารส่วนตำบล คลองน้อย	เพื่อรองรับการบริการและเอื้อ อำนวยความสะดวกแก่ประชาชน ผู้มาติดต่อราชการ	ปรับปรุงอาคารสำนักงาน ที่ทำการ อบต.คลองน้อย (รายละเอียดตามแบบแปลน อบต.คลองน้อย	500,000	500,000	-	-	-	ปรับปรุง อาคารให้มี มาตรฐาน 1 แห่ง	อาคารสำนักงาน อบต.คลองน้อย สามารถรองรับการบริการและ เอื้ออำนวยความสะดวกแก่ ประชาชน	สำนักปลัด
3	ก่อสร้างอาคารหอประชุม องค์การบริหารส่วนตำบล คลองน้อย	เพื่อเป็นสถานที่รองรับในการ จัดการประชุม/ จัดโครงการ/ กิจกรรม ของ อบต.คลองน้อย	ก่อสร้างอาคารหอประชุมองค์การ บริหารส่วนตำบลคลองน้อย ขนาดกว้าง 10 เมตร ยาว 25 เมตร รายละเอียด ตามแบบแปลนอบต.คลองน้อย	-	2,000,000	-	-	-	มีอาคาร หอประชุม 1 หลัง	มีหอประชุมเป็นสถานที่รองรับ ในการจัดการประชุม/จัดโครงการ/ กิจกรรมของอบต.คลองน้อย	สำนักปลัด
4	ก่อสร้างอาคารสำนักงาน (กองช่าง) อบต.คลองน้อย	เพื่อให้มีสถานที่การปฏิบัติ ราชการ ที่มีความพร้อมในเรื่อง ของสถานที่ บริการประชาชนที่ เข้ามาใช้บริการ	ก่อสร้างอาคารสำนักงาน (กองช่าง) ขนาดกว้าง 10.5 เมตร ยาว 13.5 เมตร พื้นที่ใช้สอย ไม่น้อยกว่า 141.75 ตารางเมตร รายละเอียดตามแบบแปลน ที่อบต.คลองน้อย	1,701,000	-	-	-	-	มีอาคาร ได้มาตรฐาน 1 แห่ง	มีอาคารที่ได้มาตรฐาน และมีความพร้อมใน สถานที่ การปฏิบัติงาน	กองช่าง

ก.ยุทธศาสตร์จังหวัดที่ 4 พัฒนาสังคมปลอดภัย คุณภาพชีวิตที่ดี และศักยภาพในการแข่งขัน

ข.ยุทธศาสตร์การพัฒนาขององค์กรปกครองส่วนท้องถิ่นในเขตจังหวัดที่ 1 การสร้างความมั่นคงของชาติ และที่ 2 การส่งเสริมการบริหารจัดการบ้านเมืองที่ดี

6. ยุทธศาสตร์การพัฒนาด้านการส่งเสริมการบริหารจัดการที่ดีตามหลักธรรมาภิบาล

6.3 แผนงานอุตสาหกรรมและการโยธา

ที่	โครงการ	วัตถุประสงค์	เป้าหมาย (ผลผลิตของโครงการ)	งบประมาณ					ตัวชี้วัด (KPI)	ผลที่คาดว่าจะได้รับ	หน่วยงาน รับผิดชอบ หลัก
				2566 (บาท)	2567 (บาท)	2568 (บาท)	2569 (บาท)	2570 (บาท)			
5	ปรับปรุงภูมิทัศน์บริเวณ ที่ทำการ อบต.คลองน้อย	-เพื่อปรับปรุงภูมิทัศน์ที่ทำการ อบต.คลองน้อย -เพื่อให้ความสวยงามพร้อม ให้บริการประชาชน	ปรับปรุงภูมิทัศน์บริเวณโดยรอบ อาคารที่ทำการ อบต.คลองน้อย (รายละเอียดตามแบบแปลน อบต.คลองน้อย)	200,000	200,000	200,000	200,000	200,000	ปรับปรุง ภูมิทัศน์ 1 แห่ง	1.บริเวณที่ทำการ อบต.คลองน้อย มีภูมิทัศน์ที่สวยงาม 2.สถานที่ที่มีความพร้อม ในการบริการประชาชน	สำนักปลัด
6	ปรับปรุงห้องน้ำที่ทำการ อบต.คลองน้อย	1. เพื่อปรับปรุงห้องน้ำให้ได้ มาตรฐานถูกหลักสุขลักษณะ ง่ายต่อการดูแลรักษาและ ทำความสะอาด	-ติดตั้งอ่างล้างหน้า ทำของ ระบายอากาศ ท่อระบายน้ำทิ้ง -ปรับปรุงบ่อสำหรับสิ่งปฏิกูล (รายละเอียดตามแบบแปลน อบต.คลองน้อย)	200,000	-	-	-	-	1 แห่ง	1. ห้องน้ำได้มาตรฐานถูกหลัก สุขลักษณะ ง่ายต่อการดูแลรักษา และทำความสะอาด	สำนักปลัด
7	ก่อสร้างห้องน้ำสำหรับผู้พิการ	1. เพื่อให้มีห้องน้ำสำหรับ ให้บริการแก่ผู้พิการที่มาติดต่อ ราชการ	ก่อสร้างห้องน้ำสำหรับผู้พิการ (รายละเอียดตามแบบแปลน อบต.คลองน้อย)	300,000	-	-	-	-	1 แห่ง	1. มีห้องน้ำสำหรับให้บริการแก่ ผู้พิการที่มาติดต่อราชการ	สำนักปลัด
8	ก่อสร้างอาคารเอนกประสงค์ หมู่ที่ 5	เพื่อให้มีอาคารใช้ในกิจกรรมของ หมู่บ้าน	ก่อสร้างอาคารเอนกประสงค์ หมู่ที่ 5 (รายละเอียดตามแบบ แปลนที่ขออบต.คลองน้อย)	-	-	500,000	-	-	1 หลัง	ประชาชนมีอาคาร เอนกประสงค์ ใช้ประโยชน์ในการจัดกิจกรรม ต่างๆของหมู่บ้าน	กองช่าง
รวม	8 โครงการ	-	-	2,901,000	10,700,000	700,000	200,000	200,000	-	-	-

รายละเอียดโครงการพัฒนา
แผนพัฒนาท้องถิ่น(พ.ศ.2566-2570)

แบบ ผ.02/2

สำหรับโครงการที่เกินศักยภาพขององค์กรปกครองส่วนท้องถิ่นที่ใช้สำหรับการประสานแผนพัฒนาท้องถิ่น

องค์การบริหารส่วนตำบลคลองน้อย อำเภอชัยบุรี จังหวัดสุราษฎร์ธานี

ก. ยุทธศาสตร์จังหวัดที่ 3 : การเชื่อมโยงเส้นทางคมนาคมและศูนย์โลจิสติกส์ (Logistics) ภาคใต้ตอนบน

ข. ยุทธศาสตร์การพัฒนาขององค์กรปกครองส่วนท้องถิ่นในเขตจังหวัดที่ 1 การพัฒนาโครงสร้างพื้นฐาน

1. ยุทธศาสตร์การพัฒนาโครงสร้างพื้นฐาน

1.2 แผนงานอุตสาหกรรมและการโยธา

ที่	โครงการ	วัตถุประสงค์	เป้าหมาย (ผลผลิตของโครงการ)	งบประมาณ					ตัวชี้วัด (KPI)	ผลที่คาดว่าจะได้รับ	หน่วยงาน รับผิดชอบหลัก
				2566 (บาท)	2567 (บาท)	2568 (บาท)	2569 (บาท)	2570 (บาท)			
1	ก่อสร้างถนนคอนกรีตเสริมเหล็ก สายบ้านนายแจ้ว เพชรสวาท หมู่ที่ 1	1.เพื่อให้ประชาชนมีเส้นทาง ในการคมนาคมสัญจรที่ได้มาตรฐาน 2.เพื่อให้ประชาชนมีเส้นทาง ในการขนส่งผลผลิตทางการเกษตร ได้สะดวกและรวดเร็ว 3. เพื่อแก้ไขปัญหาความเดือดร้อน และเพิ่มพูนรายได้กับประชาชน	ก่อสร้างถนนคอนกรีตเสริมเหล็ก กว้าง 4.00 เมตร ระยะทาง 1,120 เมตร หนา 0.15 เมตร หรือมีพื้นที่ไม่น้อยกว่า 4,480 ตารางเมตร ไหล่ทางหินปูข้างละ 0.50 เมตร ค่าพิกัด จุดเริ่มต้น N 08.49343 E 099.05092 จุดสิ้นสุด N 08.49830 E 099.05836	3,017,939	3,017,939	-	-	-	ประชาชน มีเส้นทาง คมนาคม ที่ได้มาตรฐาน 1 เส้นทาง	1.ประชาชนมีเส้นทาง คมนาคมที่ได้มาตรฐาน และสะดวกในการ สัญจร 2.ประชาชนมีเส้นทาง ในการขนส่งผลผลิต สะดวกรวดเร็ว	กองช่าง กรมส่งเสริม การปกครอง ท้องถิ่น
2	ก่อสร้างถนนคอนกรีตเสริมเหล็ก สายหมู่ที่ 2,5,9,8 ตำบลคลองน้อย เชื่อม - หมู่ที่ 7 ตำบลชัยบุรี อำเภอชัยบุรี (จุดเริ่มต้นโครงการ หมู่ที่ 9 ตำบลคลองน้อย)	1.เพื่อให้ประชาชนมีเส้นทาง ในการคมนาคมสัญจรที่ได้มาตรฐาน 2.เพื่อให้ประชาชนมีเส้นทาง ในการขนส่งผลผลิตทางการเกษตร ได้สะดวกและรวดเร็ว 3. เพื่อแก้ไขปัญหาความเดือดร้อน และเพิ่มพูนรายได้กับประชาชน	ก่อสร้างถนนคอนกรีตเสริมเหล็ก กว้าง 6.00 เมตร ระยะทาง 3,400 เมตร หนา 0.15 เมตร หรือมีพื้นที่ไม่น้อยกว่า 20,400 ตารางเมตร ไหล่ทางหินปูข้างละ 0.50 เมตร ค่าพิกัด จุดเริ่มต้น N 08.46743 E 099.05233 จุดสิ้นสุด N 08.46602 E 099.02366	-	13,600,000	-	-	13,600,000	ประชาชน มีเส้นทาง คมนาคม ที่ได้ มาตรฐาน 1 เส้นทาง	1.ประชาชนมีเส้นทาง คมนาคมที่ได้ มาตรฐานและสะดวก ในการสัญจร 2.ประชาชนมีเส้นทาง ในการขนส่งผลผลิต สะดวกรวดเร็ว	กองช่าง องค์การบริหาร ส่วนจังหวัด สุราษฎร์ธานี

53,599,878.00 107,576,769.00 54,984,000.00 59,046,000.00 66,366,000.00

ก. ยุทธศาสตร์จังหวัดที่ 3 : การเชื่อมโยงเส้นทางคมนาคมและศูนย์โลจิสติกส์ (Logistics) ภาคใต้ตอนบน

ข. ยุทธศาสตร์การพัฒนาขององค์กรปกครองส่วนท้องถิ่นในเขตจังหวัดที่ 1 การพัฒนาโครงสร้างพื้นฐาน

1. ยุทธศาสตร์การพัฒนาโครงสร้างพื้นฐาน

1.2 แผนงานอุตสาหกรรมและการโยธา

ที่	โครงการ	วัตถุประสงค์	เป้าหมาย (ผลผลิตของโครงการ)	งบประมาณ					ตัวชี้วัด (KPI)	ผลที่คาดว่าจะได้รับ	หน่วยงาน รับผิดชอบหลัก
				2566 (บาท)	2567 (บาท)	2568 (บาท)	2569 (บาท)	2570 (บาท)			
3	ก่อสร้างถนนคอนกรีตเสริมเหล็กสายหมู่ที่ 8 ตำบลคลองน้อย เชื่อม - หมู่ที่ 7 ตำบลชัยบุรี อำเภอชัยบุรี จังหวัดสุราษฎร์ธานี	1.เพื่อให้ประชาชนมีเส้นทางในการคมนาคมสัญจรที่ได้มาตรฐาน 2.เพื่อให้ประชาชนมีเส้นทางในการขนส่งผลผลิตทางการเกษตรได้สะดวกและรวดเร็ว 3. เพื่อแก้ไขปัญหาความเดือดร้อนและเพิ่มพูนรายได้กับประชาชน	ก่อสร้างถนน คสล.กว้าง 6.00 เมตร ระยะทาง 1,080 เมตร หนา 0.15 เมตร หรือมีพื้นที่ไม่น้อยกว่า 6,480 ตารางเมตร ไหล่ทางหินปูข้างละ 0.50 เมตร ค่าพิกัดจุดเริ่มต้น N 08.45679 E 099.99068 จุดสิ้นสุด N 08.44720 E 098.99075	-	4,320,000	-	-	-	ประชาชนมีเส้นทางคมนาคมที่ได้มาตรฐาน 1 เส้นทาง	1.ประชาชนมีเส้นทางคมนาคมที่ได้มาตรฐานและสะดวกในการสัญจร 2.ประชาชนมีเส้นทางในการขนส่งผลผลิตสะดวกรวดเร็ว	กองช่าง องค์การบริหารส่วนจังหวัด สุราษฎร์ธานี
4	ก่อสร้างถนนคอนกรีตเสริมเหล็กสายหน้าสำนักสงฆ์บ้านปลายคอก หมู่ที่ 1,3,10,8 ตำบลคลองน้อย เชื่อม - หมู่ที่ 7 ตำบลชัยบุรี อำเภอชัยบุรี จังหวัดสุราษฎร์ธานี	1.เพื่อให้ประชาชนมีเส้นทางในการคมนาคมสัญจรที่ได้มาตรฐาน 2.เพื่อให้ประชาชนมีเส้นทางในการขนส่งผลผลิตทางการเกษตรได้สะดวกและรวดเร็ว 3. เพื่อแก้ไขปัญหาความเดือดร้อนและเพิ่มพูนรายได้กับประชาชน	ก่อสร้างถนน คสล.กว้าง 6.00 เมตร ระยะทาง 1,950 เมตร หนา 0.15 เมตร หรือมีพื้นที่ไม่น้อยกว่า 11,700 ตารางเมตร ไหล่ทางหินปูข้างละ 0.50 เมตร ค่าพิกัดจุดเริ่มต้น N 08.49315 E 099.04808 จุดสิ้นสุด N 08.49466 E 099.03020	-	7,800,000	-	-	-	ประชาชนมีเส้นทางคมนาคมที่ได้มาตรฐาน 1 เส้นทาง	1.ประชาชนมีเส้นทางคมนาคมที่ได้มาตรฐานและสะดวกในการสัญจร 2.ประชาชนมีเส้นทางในการขนส่งผลผลิตสะดวกรวดเร็ว	กองช่าง องค์การบริหารส่วนจังหวัด สุราษฎร์ธานี

ก. ยุทธศาสตร์จังหวัดที่ 3 : การเชื่อมโยงเส้นทางคมนาคมและศูนย์โลจิสติกส์ (Logistics) ภาคใต้ตอนบน

ข. ยุทธศาสตร์การพัฒนาขององค์กรปกครองส่วนท้องถิ่นในเขตจังหวัดที่ 1 การพัฒนาโครงสร้างพื้นฐาน

1. ยุทธศาสตร์การพัฒนาโครงสร้างพื้นฐาน

1.2 แผนงานอุตสาหกรรมและการโยธา

ที่	โครงการ	วัตถุประสงค์	เป้าหมาย (ผลผลิตของโครงการ)	งบประมาณ					ตัวชี้วัด (KPI)	ผลที่คาดว่าจะได้รับ	หน่วยงาน รับผิดชอบหลัก
				2566 (บาท)	2567 (บาท)	2568 (บาท)	2569 (บาท)	2570 (บาท)			
5	ก่อสร้างถนนคอนกรีตเสริมเหล็กถนนสายหลังโรงเรียนควนพัฒนาประชาสรรค์ หมู่ที่ 4 ตำบลคลองน้อย เข้ม - หมู่ที่ 12 ตำบลบางสวรรค์ อำเภอชัยบุรี จังหวัดสุราษฎร์ธานี	1.เพื่อให้ประชาชนมีเส้นทางในการคมนาคมสัญจรที่ได้มาตรฐาน 2.เพื่อให้ประชาชนมีเส้นทางในการขนส่งผลผลิตทางการเกษตรได้สะดวกและรวดเร็ว 3. เพื่อแก้ไขปัญหาความเดือดร้อนและเพิ่มพูนรายได้กับประชาชน	ก่อสร้างถนน คสล. กว้าง 6.00 เมตร ระยะทาง 1,000 เมตร หนา 0.15 เมตร หรือมีพื้นที่ไม่น้อยกว่า 6,000 ตารางเมตร ไหล่ทางหินผุข้างละ 0.50 เมตร ค่าพิกัด จุดเริ่มต้น N 08.51252 E 099.02500 จุดสิ้นสุด N 08.52017 E 099.02275	-	3,712,891	-	-	-	ประชาชนมีเส้นทางคมนาคมที่ได้มาตรฐาน 1 เส้นทาง	1.ประชาชนมีเส้นทางคมนาคมที่ได้มาตรฐาน สะดวกในการสัญจร 2.ประชาชนมีเส้นทางในการขนส่งผลผลิตสะดวก รวดเร็ว	กองช่าง องค์การบริหารส่วนจังหวัด สุราษฎร์ธานี
6	ก่อสร้างทอลอดเหลี่ยมคอนกรีตเสริมเหล็ก พื้นที่หมู่ที่ 8 บ้านยูงงาม ตำบลคลองน้อย อำเภอชัยบุรี จังหวัดสุราษฎร์ธานี เชื่อมต่อ - หมู่ที่ 7 ตำบลชัยบุรี อำเภอชัยบุรี จังหวัดสุราษฎร์ธานี	1.เพื่อลดปัญหาน้ำท่วมขัง 2.เพื่อความปลอดภัยในชีวิตและทรัพย์สินของประชาชน	ก่อสร้างทอลอดเหลี่ยมระบายน้ำ (คสล.) ขนาด 1 ช่องทาง กว้าง 2.00 เมตร ยาว 10.00 เมตร ค่าพิกัด จุดเริ่มต้น N 08.47298 E 098.98679	1,200,000	1,200,000	-	-	-	ประชาชนมีเส้นทางคมนาคมที่ได้มาตรฐาน 1 เส้นทาง	1.ประชาชนได้ใช้สะพานที่มีความมั่นคง แข็งแรง 2.ประชาชนมีความปลอดภัยในชีวิตและทรัพย์สิน	กองช่าง องค์การบริหารส่วนจังหวัด สุราษฎร์ธานี

ก. ยุทธศาสตร์จังหวัดที่ 3 : การเชื่อมโยงเส้นทางคมนาคมและศูนย์โลจิสติกส์ (Logistics) ภาคใต้ตอนบน

ข. ยุทธศาสตร์การพัฒนาขององค์กรปกครองส่วนท้องถิ่นในเขตจังหวัดที่ 1 การพัฒนาโครงสร้างพื้นฐาน

1. ยุทธศาสตร์การพัฒนาโครงสร้างพื้นฐาน

1.2 แผนงานอุตสาหกรรมและการโยธา

ที่	โครงการ	วัตถุประสงค์	เป้าหมาย (ผลผลิตของโครงการ)	งบประมาณ					ตัวชี้วัด (KPI)	ผลที่คาดว่าจะได้รับ	หน่วยงาน รับผิดชอบหลัก
				2566 (บาท)	2567 (บาท)	2568 (บาท)	2569 (บาท)	2570 (บาท)			
7	ก่อสร้างสะพานคอนกรีตเสริมเหล็ก หมู่ที่ 4 ตำบลคลองน้อย เชื่อมต่อบ้านต้นไทร หมู่ที่ 5 ตำบลไทรโยค อำเภอชัยบุรีจังหวัดสุราษฎร์ธานี	1.เพื่อให้ประชาชนได้ใช้สะพานที่มีความมั่นคง แข็งแรง 2.เพื่อความปลอดภัยในชีวิตและทรัพย์สินของประชาชน 3. เพื่อแก้ไขปัญหาความเดือดร้อนและเพิ่มพูนรายได้กับประชาชน	ก่อสร้างสะพาน คสล. ขนาดกว้าง 8.00 เมตร ยาว 12.00 เมตร ค่าพิกัด จุดเริ่มต้น N 08.52564 E 099.01099	1,800,000	-	-	-	-	ประชาชนมีเส้นทางคมนาคมที่ได้มาตรฐาน 1 เส้นทาง	1.ประชาชนได้ใช้สะพานที่มีความมั่นคง แข็งแรง 2.ประชาชนมีความปลอดภัยในชีวิตและทรัพย์สิน	กองช่าง ประสานแผน องค์การบริหารส่วนจังหวัด สุราษฎร์ธานี
8	ก่อสร้างสะพานคอนกรีตเสริมเหล็ก หมู่ที่ 3 ตำบลคลองน้อย เชื่อมต่อบ้านต้นไทร หมู่ที่ 5 ตำบลไทรโยค อำเภอชัยบุรีจังหวัดสุราษฎร์ธานี	1.เพื่อให้ประชาชนได้ใช้สะพานที่มีความมั่นคง แข็งแรง 2.เพื่อความปลอดภัยในชีวิตและทรัพย์สินของประชาชน 3. เพื่อแก้ไขปัญหาความเดือดร้อนและเพิ่มพูนรายได้กับประชาชน	ก่อสร้างสะพาน คสล. ขนาดกว้าง 8.00 เมตร ยาว 12.00 เมตร ค่าพิกัด จุดเริ่มต้น N 08.50209 E 099.00989	1,800,000	-	-	-	-	ประชาชนมีเส้นทางคมนาคมที่ได้มาตรฐาน 1 เส้นทาง	1.ประชาชนได้ใช้สะพานที่มีความมั่นคง แข็งแรง 2.ประชาชนมีความปลอดภัยในชีวิตและทรัพย์สิน	กองช่าง ประสานแผน องค์การบริหารส่วนจังหวัด สุราษฎร์ธานี

ก. ยุทธศาสตร์จังหวัดที่ 3 : การเชื่อมโยงเส้นทางคมนาคมและศูนย์โลจิสติกส์ (Logistics) ภาคใต้ตอนบน

ข. ยุทธศาสตร์การพัฒนาขององค์กรปกครองส่วนท้องถิ่นในเขตจังหวัดที่ 1 การพัฒนาโครงสร้างพื้นฐาน

1. ยุทธศาสตร์การพัฒนาโครงสร้างพื้นฐาน

1.2 แผนงานอุตสาหกรรมและการโยธา

ที่	โครงการ	วัตถุประสงค์	เป้าหมาย (ผลผลิตของโครงการ)	งบประมาณ					ตัวชี้วัด (KPI)	ผลที่คาดว่าจะ ได้รับ	หน่วยงาน รับผิดชอบหลัก
				2566 (บาท)	2567 (บาท)	2568 (บาท)	2569 (บาท)	2570 (บาท)			
9	ก่อสร้างสะพานคอนกรีตเสริมเหล็ก หมู่ที่ 10 ตำบลคลองน้อย เชื่อมต่อ หมู่ที่ 7 ตำบลชัยบุรี อำเภอชัยบุรี จังหวัดสุราษฎร์ธานี	1. เพื่อให้ประชาชนได้ใช้สะพาน ที่มีความมั่นคง แข็งแรง 2. เพื่อความปลอดภัยในชีวิต และทรัพย์สินของประชาชน 3. เพื่อแก้ไขปัญหาความ เดือดร้อนและเพิ่มพูนรายได้ กับประชาชน	ก่อสร้างสะพาน คสล. ขนาดกว้าง 8.00 เมตร ยาว 12.00 เมตร ค่าพิกัด จุดเริ่มต้น N 08.48424 E 098.90055	1,800,000	-	-	-	-	ประชาชน มีเส้นทาง คมนาคม ที่ได้มาตรฐาน 1 เส้นทาง	1.ประชาชนได้ใช้สะพาน ที่มีความมั่นคง แข็งแรง 2.ประชาชนมีความปลอดภัย ในชีวิตและทรัพย์สิน	กองช่าง ประสานแผน องค์การบริหาร ส่วนจังหวัด สุราษฎร์ธานี
10	ก่อสร้างสะพานคอนกรีตเสริมเหล็ก หมู่ที่ 8 ตำบลคลองน้อย เชื่อมต่อ หมู่ที่ 7 ตำบลชัยบุรี อำเภอชัยบุรี จังหวัดสุราษฎร์ธานี	1. เพื่อให้ประชาชนได้ใช้สะพาน ที่มีความมั่นคง แข็งแรง 2. เพื่อความปลอดภัยในชีวิต และทรัพย์สินของประชาชน 3. เพื่อแก้ไขปัญหาความ เดือดร้อนและเพิ่มพูนรายได้ กับประชาชน	ก่อสร้างสะพาน คสล. ขนาดกว้าง 8.00 เมตร ยาว 12.00 เมตร ค่าพิกัด จุดเริ่มต้น N 08.46965 E 098.98512	1,800,000	-	-	-	-	ประชาชน มีเส้นทาง คมนาคม ที่ได้มาตรฐาน 1 เส้นทาง	1.ประชาชนได้ใช้สะพาน ที่มีความมั่นคง แข็งแรง 2.ประชาชนมีความปลอดภัย ในชีวิตและทรัพย์สิน	กองช่าง ประสานแผน องค์การบริหาร ส่วนจังหวัด สุราษฎร์ธานี

ก. ยุทธศาสตร์จังหวัดที่ 3 : การเชื่อมโยงเส้นทางคมนาคมและศูนย์โลจิสติกส์ (Logistics) ภาคใต้ตอนบน

ข. ยุทธศาสตร์การพัฒนาขององค์กรปกครองส่วนท้องถิ่นในเขตจังหวัดที่ 1 การพัฒนาโครงสร้างพื้นฐาน

1. ยุทธศาสตร์การพัฒนาโครงสร้างพื้นฐาน

1.2 แผนงานอุตสาหกรรมและการโยธา

ที่	โครงการ	วัตถุประสงค์	เป้าหมาย (ผลผลิตของโครงการ)	งบประมาณ					ตัวชี้วัด (KPI)	ผลที่คาดว่าจะได้รับ	หน่วยงาน รับผิดชอบ หลัก
				2566 (บาท)	2567 (บาท)	2568 (บาท)	2569 (บาท)	2570 (บาท)			
11	ขยายเขตระบบประปาเกษตร แองโศก หมู่ที่ 7 ตำบลชัยบุรี - หมู่ที่ 8 ตำบลคลองน้อย	เพื่อให้ประชาชนมีน้ำใช้ ใน การอุปโภคบริโภค อย่าง ทั่วถึงและเพียงพอ	โดยการขยายเขตท่อประปา ชนิด HDPE ขนาดเส้นผ่าศูนย์กลาง 6 นิ้ว ระยะทาง 5 กิโลเมตร และท่อ ขนาด 5 นิ้ว ระยะทาง 5 กิโลเมตร ระยะทางรวม 10 กิโลเมตร	-	-	5,000,000	-	-	จำนวนครัวเรือน ที่มีน้ำใช้อุปโภค บริโภคเพิ่มขึ้น	ประชาชนมีน้ำใช้ อุปโภคบริโภค อย่างเพียงพอและทั่วถึง	กองช่าง
รวม	11 โครงการ	-	-	11,417,939	33,650,830	5,000,000	-	13,600,000	-	-	-

ส่วนที่ 4

การติดตามและประเมินผล

4.1 การติดตามและประเมินผลยุทธศาสตร์

ตามพระราชบัญญัติกำหนดแผนและขั้นตอนการกระจายอำนาจให้องค์กรปกครองส่วนท้องถิ่น พ.ศ.2542 ได้กำหนดให้องค์กรปกครองส่วนท้องถิ่น มีอำนาจและหน้าที่ในการจัดทำแผนพัฒนาท้องถิ่นของตนเอง โดยในการจัดทำแผนพัฒนาขององค์กรปกครองส่วนท้องถิ่นนั้น จะต้องดำเนินการตามระเบียบกระทรวงมหาดไทย ว่าด้วยการจัดทำแผนพัฒนาขององค์กรปกครองส่วนท้องถิ่น พ.ศ.2548 และที่แก้ไขเพิ่มเติมถึง (ฉบับที่ 3) พ.ศ.2561 ทั้งนี้ แผนพัฒนาท้องถิ่นจะต้องสอดคล้องกับแผนพัฒนาจังหวัด ยุทธศาสตร์การพัฒนาขององค์กรปกครองส่วนท้องถิ่นในเขตจังหวัด แผนพัฒนาอำเภอ แผนพัฒนาตำบล แผนพัฒนาหมู่บ้านหรือแผนชุมชน อันมีลักษณะเป็นการกำหนดรายละเอียดแผนงาน ดังนั้น จึงต้องมีการกำหนด ยุทธศาสตร์การพัฒนาขององค์กรปกครองส่วนท้องถิ่นในเขตจังหวัดขึ้น ตามกระบวนการพิจารณาจากประชาคม ท้องถิ่นระดับจังหวัด ร่วมกับคณะกรรมการพัฒนาองค์การบริหารส่วนจังหวัด คณะกรรมการประสานแผนพัฒนา ท้องถิ่นระดับจังหวัด ผู้แทนองค์กรปกครองส่วนท้องถิ่นในเขตจังหวัดร่วมกันจัดทำทบทวนหรือเปลี่ยนแปลงยุทธศาสตร์การพัฒนาขององค์กรปกครองส่วนท้องถิ่นในเขตจังหวัด เพื่อให้การจัดทำแผนพัฒนาขององค์กรปกครองส่วนท้องถิ่นเกิดประสิทธิภาพประสิทธิผลโดยนำยุทธศาสตร์การพัฒนาขององค์กรปกครองส่วนท้องถิ่นในเขตจังหวัดไปใช้เป็นแนวทางในการจัดทำแผนพัฒนาท้องถิ่นของตนเองได้ต่อไป และเพื่อให้สามารถบูรณาการกับแผนพัฒนาจังหวัด แผนปฏิบัติการประจำปีของจังหวัดและตอบสนองความต้องการของประชาชนอันจะนำไปสู่การจัดทำงบประมาณที่มีประสิทธิภาพในท้องถิ่นได้อย่างแท้จริงเป็นเครื่องมือในการพัฒนาท้องถิ่นให้เข้มแข็งเกิดประโยชน์สูงสุดต่อประชาชนในท้องถิ่น

ตามระเบียบกระทรวงมหาดไทยว่าด้วยการจัดทำแผนพัฒนาขององค์กรปกครองส่วนท้องถิ่น พ.ศ.2548 และที่แก้ไขเพิ่มเติมถึง (ฉบับที่ 3) พ.ศ.2561 หมวด 6 ข้อ 28 และข้อ 29 เป็นแบบที่กำหนดให้คณะกรรมการติดตามและประเมินผลแผนพัฒนาท้องถิ่น ดำเนินการให้คะแนนตามเกณฑ์ที่กำหนดไว้ ซึ่งเป็นส่วนหนึ่งของการติดตามและประเมินผลแผนพัฒนาท้องถิ่น โดยดำเนินการให้แล้วเสร็จภายในหกสิบวันนับแต่วันที่ประกาศใช้งบประมาณรายจ่าย มีรายละเอียดดังนี้

**แนวทางการพิจารณาการติดตามและประเมินผลยุทธศาสตร์
เพื่อความสอดคล้องแผนพัฒนาท้องถิ่น**

ประเด็นการพิจารณา	คะแนน
1. ข้อมูลสภาพทั่วไปและข้อมูลพื้นฐานขององค์กรปกครองส่วนท้องถิ่น	20
2. การวิเคราะห์สถานการณ์และศักยภาพ	20
3. ยุทธศาสตร์ 60 คะแนน ประกอบด้วย	60
(3.1) ยุทธศาสตร์ขององค์กรปกครองส่วนท้องถิ่น	10
(3.2) ยุทธศาสตร์ขององค์กรปกครองส่วนท้องถิ่นในเขตจังหวัด	10
(3.3) ยุทธศาสตร์จังหวัด	10
(3.4) วิสัยทัศน์	5
(3.5) กลยุทธ์	5
(3.6) เป้าประสงค์ของแต่ละประเด็นกลยุทธ์	5
(3.7) จุดยืนทางยุทธศาสตร์	5
(3.8) แผนงาน	5
(3.9) ความเชื่อมโยงของยุทธศาสตร์ในภาพรวม	5
รวมคะแนน	100

เกณฑ์ที่ควรได้เพื่อให้เกิดความสอดคล้องและขับเคลื่อนการพัฒนาท้องถิ่นขององค์กรปกครองส่วนท้องถิ่นไม่ควรน้อยกว่าร้อยละ 80 (80 คะแนน)

**แนวทางเบื้องต้นในการให้คะแนนแนวทางการพิจารณาการติดตามและประเมินผลยุทธศาสตร์
เพื่อความสอดคล้องแผนพัฒนาท้องถิ่นขององค์กรปกครองส่วนท้องถิ่น**

ประเด็นการพิจารณา	รายละเอียดหลักเกณฑ์	คะแนน เต็ม	คะแนน ที่ได้
1. ข้อมูลสภาพทั่วไปและ ข้อมูลพื้นฐานขององค์กร ปกครองส่วนท้องถิ่น	ควรประกอบด้วยข้อมูลดังนี้ (1) ข้อมูลเกี่ยวกับด้านกายภาพ เช่นที่ตั้งของหมู่บ้าน/ ชุมชน/ ตำบล/ ลักษณะภูมิประเทศ/ลักษณะภูมิอากาศ/ลักษณะของที่ดิน/ลักษณะของ แหล่งน้ำ/ลักษณะของป่าไม้ ฯลฯ ด้านการเมือง/การปกครอง เช่นเขตการ ปกครองการเลือกตั้ง ฯลฯ	20 (3)	
	(2) ข้อมูลเกี่ยวกับด้านการเมือง/การปกครอง เช่น เขตการปกครองการ เลือกตั้ง ฯลฯ ประชากร เช่น ข้อมูลเกี่ยวกับจำนวนประชากรและช่วงอายุ และจำนวนประชากร ฯลฯ	(2)	
	(3) ข้อมูลเกี่ยวกับสภาพทางสังคมเช่นการศึกษาสาธารณสุข อาชญากรรมยาเสพติดการสังคมสงเคราะห์	(2)	
	(4) ข้อมูลเกี่ยวกับ ระบบบริหารพื้นฐานเช่นการคมนาคมขนส่งการไฟฟ้า การประปาโทรศัพท์ ฯลฯ	(2)	
	(5) ข้อมูลเกี่ยวกับระบบเศรษฐกิจเช่นการเกษตรการประมงการปศุสัตว์ การบริการการท่องเที่ยวอุตสาหกรรมการพาณิชย์/กลุ่มอาชีพแรงงาน ฯลฯ	(2)	
	(6) ข้อมูลเกี่ยวกับศาสนาประเพณีวัฒนธรรมเช่นการนับถือศาสนา ประเพณีและงานประจำปีภูมิปัญญาท้องถิ่นภาษาถิ่นสินค้าพื้นเมืองและ ของที่ระลึก ฯลฯและอื่นๆ ฯลฯ	(2)	
	(7) ข้อมูลเกี่ยวกับทรัพยากรธรรมชาติเช่นน้ำป่าไม้ภูเขาคุณภาพของ ทรัพยากรธรรมชาติ ฯลฯ	(2)	
	(8) การสำรวจ และจัดเก็บข้อมูล เพื่อการจัดทำ แผนพัฒนาท้องถิ่น หรือการใช้ข้อมูล จปฐ.	(2)	
	(9) การประชุมประชาคมท้องถิ่น รูปแบบ วิธีการ และการดำเนินการ ประชุมประชาคมท้องถิ่น โดยใช้กระบวนการ ร่วมคิด ร่วมทำ ร่วมตัดสินใจ ร่วมตรวจสอบ ร่วมรับประโยชน์ ร่วมแก้ไขปัญหา ปรึกษาหารือ แลกเปลี่ยนเรียนรู้ เพื่อแก้ไขปัญหาสำหรับการพัฒนา ท้องถิ่น ตามอำนาจหน้าที่องค์กรปกครองส่วนท้องถิ่น	(3)	

ประเด็นการพิจารณา	รายละเอียดหลักเกณฑ์	คะแนน เต็ม	คะแนน ที่ได้
2. การวิเคราะห์ สภาวะการณ์และศักยภาพ	<p>ควรประกอบด้วยข้อมูลดังนี้</p> <p>(1) การวิเคราะห์ที่ควบคุมความเชื่อมโยง ความสอดคล้องยุทธศาสตร์ จังหวัดยุทธศาสตร์การพัฒนารองขององค์กรปกครองส่วนท้องถิ่นในเขต จังหวัดยุทธศาสตร์ขององค์กรปกครองส่วนท้องถิ่นนโยบายของ ผู้บริหารท้องถิ่นรวมถึงความเชื่อมโยงแผนยุทธศาสตร์ชาติ 20 ปี แขนงพัฒนาเศรษฐกิจและสังคมแห่งชาติและThailand 4.0</p> <p>(2) การวิเคราะห์การใช้ผังเมืองรวมหรือผังเมืองเฉพาะและการบังคับใช้ ผลของการบังคับใช้สภาพการณ์ที่เกิดขึ้นต่อการพัฒนาท้องถิ่น</p> <p>(3) การวิเคราะห์ทางสังคมเช่นด้านแรงงานการศึกษา สาธารณสุข ความยากจนอาชญากรรมปัญหาเสพติดเทคโนโลยีจารีตประเพณี วัฒนธรรมภูมิปัญญาท้องถิ่น เป็นต้น</p> <p>(4) การวิเคราะห์ทางเศรษฐกิจข้อมูลด้านรายได้ครัวเรือนการส่งเสริม อาชีพกลุ่มอาชีพกลุ่มทางสังคมการพัฒนาอาชีพและกลุ่มต่างๆสภาพ ทางเศรษฐกิจและความเป็นอยู่ทั่วไป เป็นต้น</p> <p>(5) การวิเคราะห์สิ่งแวดล้อม พื้นที่สีเขียวธรรมชาติต่างๆทางภูมิศาสตร์ กระบวนการหรือสิ่งที่เกิดขึ้นการประดิษฐ์ที่มีผลต่อสิ่งแวดล้อมและการ พัฒนา</p> <p>(6) ผลการวิเคราะห์ศักยภาพ เพื่อประเมินสถานการณ์การพัฒนาใน ปัจจุบันและโอกาสการพัฒนาในอนาคตของท้องถิ่นด้วยเทคนิค swot analysis ที่อาจส่งผลต่อการดำเนินงานได้แก่ s-Strengit(จุดแข็ง) W-weakness (จุดอ่อน) O-Opportunity (โอกาส) และ T-Thetat (อุปสรรค</p>	20 (5)	
3 ยุทธศาสตร์ 3.1 ยุทธศาสตร์ของ องค์กรปกครองส่วน ท้องถิ่น	<p>ควรประกอบด้วยข้อมูลดังนี้ สอดคล้องกับสภาพสังคมเศรษฐกิจ สิ่งแวดล้อมของท้องถิ่นประเด็นปัญหาการพัฒนาและแนวทางการ พัฒนาที่สอดคล้องกับยุทธศาสตร์ขององค์กรปกครองส่วนท้องถิ่นและ เชื่อมโยงหลักประชารัฐแผนยุทธศาสตร์ชาติ 20 ปีแผนพัฒนาเศรษฐกิจ และสังคมแห่งชาติและThailand 4.0</p>	60 (10)	
3.2 ยุทธศาสตร์ของ องค์กรปกครองส่วน ท้องถิ่นในเขตจังหวัด	<p>สอดคล้องและเชื่อมโยงกับสภาพสังคมเศรษฐกิจสิ่งแวดล้อมของ ท้องถิ่นและยุทธศาสตร์จังหวัดและเชื่อมโยงหลักประชารัฐแผน ยุทธศาสตร์ชาติ 20ปีแผนพัฒนาเศรษฐกิจและสังคมแห่งชาติและ Thailand 4.0</p>	(10)	
3.3 ยุทธศาสตร์จังหวัด	<p>สอดคล้องกับแผนพัฒนากลุ่มจังหวัด ยุทธศาสตร์พัฒนาภาค แผนพัฒนาเศรษฐกิจและสังคมแห่งชาติ แผนการบริหารราชการ แผ่นดินนโยบายยุทธศาสตร์ คสช.และนโยบายรัฐบาลหลักประชารัฐ แผนยุทธศาสตร์ชาติ 20 ปีและ Thailand 4.0</p>	(10)	

ประเด็นการพิจารณา	รายละเอียดหลักเกณฑ์	คะแนน เต็ม	คะแนน ที่ได้
3.4 วิสัยทัศน์	วิสัยทัศน์ ซึ่งมีลักษณะแสดงสถานภาพที่องค์กรปกครองส่วนท้องถิ่นต้องการจะเป็นหรือบรรลุถึงอนาคตอย่างชัดเจนสอดคล้องกับโอกาสและศักยภาพที่เป็นลักษณะเฉพาะขององค์กรปกครองส่วนท้องถิ่นและสัมพันธ์กับโครงการพัฒนา	(5)	
3.5 กลยุทธ์	แสดงให้เห็นช่องทางวิธีการภารกิจหรือสิ่งที่จะต้องทำตามอำนาจหน้าที่ขององค์กรปกครองส่วนท้องถิ่นที่จะนำไปสู่การบรรลุวิสัยทัศน์หรือแสดงให้เห็นถึงความชัดเจนในสิ่งที่จะดำเนินการให้บรรลุวิสัยทัศน์นั้น	(5)	
3.6 เป้าประสงค์ของแต่ละประเด็นกลยุทธ์	เป้าประสงค์ของแต่ละประเด็นกลยุทธ์มีความสอดคล้องและสนับสนุนต่อกกลยุทธ์ที่จะเกิดขึ้นมุ่งหมายสิ่งหนึ่งสิ่งใดที่ชัดเจน	(5)	
3.7 จุดทางยุทธศาสตร์	ความมุ่งมั่นแน่วแน่ในการวางแผนพัฒนาท้องถิ่นเพื่อให้บรรลุวิสัยทัศน์ขององค์กรปกครองส่วนท้องถิ่นซึ่งเกิดจากศักยภาพของพื้นที่จริงที่จะนำไปสู่ผลสำเร็จทางยุทธศาสตร์	(5)	
3.8 แผนงาน	แผนงานหรือจุดมุ่งหมายเพื่อการพัฒนาในอนาคตกำหนดจุดมุ่งหมายในเรื่องใดเรื่องหนึ่งหรือแผนงานที่เกิดจากเป้าประสงค์ตัวชี้วัดและค่าเป้าหมายกลยุทธ์จุดยืนทางยุทธศาสตร์ขององค์กรปกครองส่วนท้องถิ่นที่มีความชัดเจนนำไปสู่การทำโครงการพัฒนาท้องถิ่นในแผนพัฒนาท้องถิ่นโดยระบุแผนงานและความเชื่อมโยงดังกล่าว	(5)	
3.9 ความเชื่อมโยงของยุทธศาสตร์ในภาพรวม	ความเชื่อมโยงองค์รวมที่นำไปสู่การพัฒนาท้องถิ่นที่เกิดผลผลิตโครงการจากแผนยุทธศาสตร์ชาติ 20 ปี แผนพัฒนาเศรษฐกิจและสังคมแห่งชาติฉบับที่ 13 Thailand 4.0 แผนพัฒนาภาค/แผนพัฒนากลุ่มจังหวัด/แผนพัฒนาจังหวัดยุทธศาสตร์การพัฒนาขององค์กรปกครองส่วนท้องถิ่นในเขตจังหวัด/และยุทธศาสตร์ขององค์กรปกครองส่วนท้องถิ่น	(5)	
รวมคะแนน		100	

4.2 การติดตามและประเมินผลโครงการขององค์กรปกครองส่วนท้องถิ่น

ในการจัดทำแผนพัฒนาท้องถิ่น พ. ศ. 2566 -2570 องค์กรปกครองส่วนท้องถิ่น จะต้องมีการติดตามและประเมินผลโครงการ ขององค์กรปกครองส่วนท้องถิ่น เพื่อความสอดคล้องกันได้ในท้องถิ่น ตามระเบียบกระทรวงมหาดไทย ว่าด้วยการจัดทำแผนพัฒนาขององค์กรปกครองส่วนท้องถิ่น พ. ศ. 2548 และที่แก้ไขเพิ่มเติมถึง (ฉบับที่ 3) พ. ศ. 2561 โดยคณะกรรมการติดตามและประเมินผลแผนพัฒนาท้องถิ่นจะต้องดำเนินการให้คะแนนตามเกณฑ์ที่กำหนดไว้ซึ่งเป็นส่วนหนึ่งของการติดตามและประเมินผลแผนพัฒนาท้องถิ่น ซึ่งเป็นส่วนหนึ่งของการติดตามและประเมินผลแผนพัฒนาโดยดำเนินการให้แล้วเสร็จภายใน 60 วันนับแต่วันที่ประกาศฉบับสุดท้ายที่มท 0810.3 /ว 2931 ลงวันที่ 15 พฤษภาคม 2562 เรื่อง ชักซ้อมแนวทางการทบทวนแผนพัฒนาท้องถิ่นพ.ศ.2561-2565 ขององค์กรปกครองส่วนท้องถิ่น

แนวทางการพิจารณาการติดตามและประเมินผลโครงการ เพื่อความสอดคล้องแผนพัฒนาท้องถิ่น (พ.ศ. 2561 – 2565) ขององค์กรปกครองส่วนท้องถิ่น

ประเด็นการพิจารณา	คะแนน
1. การสรุปสถานการณ์การพัฒนา	10
2. การประเมินผลการนำแผนพัฒนาท้องถิ่นไปปฏิบัติในเชิงปริมาณ	10
3. การประเมินผลการนำแผนพัฒนาท้องถิ่นไปปฏิบัติในเชิงคุณภาพ	10
4. แผนงานและยุทธศาสตร์การพัฒนา	10
5. โครงการพัฒนา ประกอบด้วย	60
5.1 ความชัดเจนของชื่อโครงการ	(5)
5.2 กำหนดวัตถุประสงค์สอดคล้องกับโครงการ	(5)
5.3 เป้าหมาย (ผลผลิตของโครงการ) มีความชัดเจนนำไปสู่การตั้งงบประมาณได้ถูกต้อง	(5)
5.4 โครงการมีความสอดคล้องกับแผนยุทธศาสตร์ชาติ 20 ปี	(5)
5.5 เป้าหมาย (ผลผลิตของโครงการ) มีความสอดคล้องกับแผนพัฒนาเศรษฐกิจและสังคมแห่งชาติ	(5)
5.6 โครงการมีความสอดคล้องกับ Thailand 4.0	(5)
5.7 โครงการสอดคล้องกับยุทธศาสตร์จังหวัด	(5)
5.8 โครงการแก้ไขปัญหาความยากจนหรือการเสริมสร้างให้ประเทศชาติมั่นคง มั่งคั่ง ยั่งยืน ภายใต้หลักปรัชญา	(5)
5.9 งบประมาณ มีความสอดคล้องกับเป้าหมาย (ผลผลิตของโครงการ)	(5)
5.10 มีการประมาณการราคาถูกต้องตามหลักวิธีการงบประมาณ	(5)
5.11 มีการกำหนดตัวชี้วัด (KPI) และสอดคล้องกับวัตถุประสงค์และผลคาดว่าจะได้รับ	(5)
5.12 ผลที่คาดว่าจะได้รับ สอดคล้องกับวัตถุประสงค์	(5)
รวมคะแนน	100

แนวทางเบื้องต้นในการให้คะแนนแนวทางการพิจารณาการติดตามและประเมินผลโครงการ
เพื่อความสอดคล้องแผนพัฒนาท้องถิ่น (พ.ศ. 2561 – 2565) ขององค์กรปกครองส่วนท้องถิ่น

ประเด็นพิจารณา	รายละเอียดหลักเกณฑ์	คะแนนเต็ม	คะแนนที่ได้
1. การสรุปสถานการณ์พัฒนา	เป็นการวิเคราะห์กรอบการจัดทำยุทธศาสตร์ขององค์กรปกครองส่วนท้องถิ่น (ใช้การวิเคราะห์ SWOT Analysis /Demand (Demand Analysis)/ Global Demand และ Trend ปัจจุบันและสถานการณ์การเปลี่ยนแปลงที่มีผลต่อการพัฒนา อย่างน้อยต้องประกอบด้วย การวิเคราะห์ศักยภาพด้านเศรษฐกิจ, ด้านสังคมด้านทรัพยากรธรรมชาติและสิ่งแวดล้อม	10	
2. การประเมินผลการนำแผนพัฒนาท้องถิ่นไปปฏิบัติในเชิงปริมาณ	1) การควบคุมที่มีการใช้ตัวเลขต่าง ๆ เพื่อนำมาใช้วัดผลในเชิงปริมาณ เช่น การวัดจำนวนโครงการ กิจกรรม งานต่าง ๆ ก็คือผลผลิตนั่นเองว่าเป็นไปตามที่ตั้งเป้าหมายเอาไว้หรือไม่จำนวนที่ดำเนินการจริงตามที่ได้กำหนดไว้เท่าไร จำนวนที่ไม่สามารถดำเนินการได้มีจำนวนเท่าไรสามารถอธิบายได้ตามหลักประสิทธิภาพ (Efficiency) ของการพัฒนาท้องถิ่นตามอำนาจหน้าที่ที่กำหนดไว้ 2) วิเคราะห์ผลกระทบ/สิ่งที่กระทบ (Impact) โครงการที่ดำเนินการในเชิงปริมาณ (Quantitative)	10	
3. การประเมินผลการนำแผนพัฒนาท้องถิ่นไปปฏิบัติในเชิงคุณภาพ	1) การประเมินประสิทธิภาพผลของแผนพัฒนาในเชิงคุณภาพคือ การนำเอาเทคนิคต่าง ๆ มาใช้เพื่อวัดว่าภารกิจ โครงการ กิจกรรม งานต่าง ๆ ที่ดำเนินการในพื้นที่นั้น ๆ ตรงต่อความต้องการของประชาชนหรือไม่และเป็นไปตามอำนาจหน้าที่หรือไม่ ประชาชนพึงพอใจหรือไม่ สิ่งของ วัสดุ ครุภัณฑ์ การดำเนินการต่าง ๆ มีสภาพหรือลักษณะถูกต้อง คงทน ถาวร สามารถใช้การได้ตามวัตถุประสงค์หรือไม่ซึ่งเป็นไปตามหลักประสิทธิผล (Effectiveness) ผลการปฏิบัติราชการที่บรรลุวัตถุประสงค์และเป้าหมายของแผนการปฏิบัติราชการตามที่ได้รับงบประมาณมาดำเนินการ รวมถึงสามารถเทียบเคียงกับส่วนราชการหน่วยงาน 2) วิเคราะห์ผลกระทบ/สิ่งที่กระทบ (Impact) โครงการที่ดำเนินการเชิงคุณภาพ (Qualitative)	10	

ประเด็นพิจารณา	รายละเอียดหลักเกณฑ์	คะแนนเต็ม	คะแนนที่ได้
4. แผนงานและยุทธศาสตร์การพัฒนา	<p>1) วิเคราะห์แผนงาน งาน ที่เกิดจากด้านต่าง ๆ มีความสอดคล้องกับยุทธศาสตร์ขององค์กรปกครองส่วนท้องถิ่นในมิติต่าง ๆ จนนำไปสู่การจัดทำโครงการพัฒนาท้องถิ่นโดยใช้ SWOT Analysis/Demand (Demand Analysis) /Global Demand/Trend หรือหลักการบูรณาการ (Integration) กับองค์กรปกครองส่วนท้องถิ่นที่มีพื้นที่ติดต่อกัน</p> <p>2) วิเคราะห์แผนงาน ที่เกิดจากด้านต่าง ๆ ที่สอดคล้องกับการแก้ไขปัญหาความยากจน หลักประชารัฐ</p>	10	
5. โครงการพัฒนา 5.1 ความชัดเจนของชื่อโครงการ	<p>ควรประกอบด้วยข้อมูลดังนี้</p> <p>เป็นโครงการที่มีวัตถุประสงค์สนองต่อแผนยุทธศาสตร์การพัฒนาขององค์กรปกครองส่วนท้องถิ่นและดำเนินการเพื่อให้การพัฒนาบรรลุตามวิสัยทัศน์ขององค์กรปกครองส่วนท้องถิ่นที่กำหนดไว้ ชื่อโครงการมีความชัดเจน มุ่งไปเรื่องใดเรื่องหนึ่งอ่านแล้วเข้าใจได้ว่าจะพัฒนาอะไรในอนาคต</p>	60 (5)	
5.2 กำหนดวัตถุประสงค์สอดคล้องกับโครงการ	<p>มีวัตถุประสงค์ชัดเจน (clear objective) โครงการต้องกำหนดวัตถุประสงค์สอดคล้องกับความเป็นมาของโครงการ สอดคล้องกับหลักการและเหตุผล วิธีการดำเนินงานต้องสอดคล้องกับวัตถุประสงค์ มีความเป็นไปได้ชัดเจน มีลักษณะเฉพาะเจาะจง</p>	(5)	
5.3 เป้าหมาย (ผลผลิตของโครงการ) มีความชัดเจนนำไปสู่การตั้งงบประมาณได้ถูกต้อง	<p>สภาพที่อยากให้เกิดขึ้นในอนาคตเป็นทิศทางที่ต้องไปให้ถึงเป้าหมายต้องชัดเจน สามารถระบุจำนวนเท่าไร กลุ่มเป้าหมายคืออะไร มีผลผลิตอย่างไร กลุ่มเป้าหมาย พื้นที่ดำเนินงาน และระยะเวลาดำเนินงานอธิบายให้ชัดเจนว่าโครงการนี้จะทำที่ไหน เริ่มต้นในช่วงเวลาใดและจบลงเมื่อไรใครคือกลุ่มเป้าหมายของโครงการ หากกลุ่มเป้าหมายมีหลายกลุ่ม ให้บอกชัดเจนไปว่าใคร คือกลุ่มเป้าหมายหลัก ใครคือกลุ่มเป้าหมายรอง</p>	(5)	
5.4 โครงการมีความสอดคล้องกับแผนยุทธศาสตร์ 20 ปี	<p>โครงการสอดคล้องกับ</p> <ol style="list-style-type: none"> (1) ความมั่นคง (2) การสร้างความสามารถในการแข่งขัน (3) การพัฒนาและเสริมสร้างศักยภาพคน (4) การสร้างโอกาสความเสมอภาคและเท่าเทียมกันทางสังคม (5) การสร้างการเติบโตบนคุณภาพชีวิตที่เป็นมิตรต่อสิ่งแวดล้อม (6) การปรับสมดุลและพัฒนาระบบการบริหารจัดการภาครัฐ เพื่อให้เกิดความมั่นคง มั่งคั่ง ยั่งยืน 	(5)	

ประเด็นพิจารณา	รายละเอียดหลักเกณฑ์	คะแนน เต็ม	คะแนน ที่ได้
<p>5.โครงการพัฒนา</p> <p>5.5 เป้าหมาย (ผลผลิตของโครงการ) มีความสอดคล้องกับแผนพัฒนาเศรษฐกิจและสังคมแห่งชาติ</p>	<p>โครงการมีความสอดคล้องกับแผนพัฒนาเศรษฐกิจและสังคมแห่งชาติ (ฉบับที่ 12) โดย</p> <p>(1) ยึดหลักปรัชญาของเศรษฐกิจพอเพียง</p> <p>(2) ยึดคนเป็นศูนย์กลางการพัฒนา</p> <p>(3) ยึดวิสัยทัศน์ภายใต้ยุทธศาสตร์ชาติ 20 ปี</p> <p>(4) ยึดเป้าหมายอนาคตประเทศไทย 2579</p> <p>(5) ยึดหลักการนำไปสู่การปฏิบัติให้เกิดผลสัมฤทธิ์อย่างจริงจังใน 5 ปี ที่ต่อยอดไปสู่ผลสัมฤทธิ์ที่เป็นเป้าหมายระยะยาว ภายใต้แนวทางการพัฒนา</p> <p>(1) การยกระดับศักยภาพการแข่งขันและการหลุดพ้นกับดักรายได้ปานกลางสู่รายได้สูง</p> <p>(2) การพัฒนาศักยภาพคนตามช่วงวัยและการปฏิรูประบบเพื่อสร้างสังคมสูงวัยอย่างมีคุณภาพ</p> <p>(3) การลดความเหลื่อมล้ำทางสังคม</p> <p>(4) การรองรับการเชื่อมโยงภูมิภาคและความเป็นเมือง</p> <p>(5) การสร้างความเจริญเติบโตทางเศรษฐกิจและสังคมอย่างเป็นมิตรกับสิ่งแวดล้อม</p> <p>(6) การบริหารราชการแผ่นดินที่มีประสิทธิภาพ</p>	(5)	
<p>5.6 โครงการมีความสอดคล้องกับ Thailand 4.0</p>	<p>โครงการมีลักษณะหรือสอดคล้องกับการปรับเปลี่ยนโครงสร้างเศรษฐกิจไปสู่ Value-Based Economy หรือเศรษฐกิจที่ขับเคลื่อนด้วยนวัตกรรม ทำน้อย ได้มาก เช่น</p> <p>(1) เปลี่ยนจากการผลิตสินค้าโภคภัณฑ์ ไปสู่สินค้าเชิงนวัตกรรม (2) เปลี่ยนจากการขับเคลื่อนประเทศด้วยภาคอุตสาหกรรมไปสู่การขับเคลื่อนด้วยเทคโนโลยี ความคิดสร้างสรรค์และนวัตกรรม</p> <p>(3) เปลี่ยนจากการเน้นภาคการผลิตสินค้าไปสู่การเน้นภาคบริการมากขึ้น รวมถึงโครงการที่เติมเต็มด้วยวิทยาการ ความคิดสร้างสรรค์ นวัตกรรม วิทยาศาสตร์ เทคโนโลยี และการวิจัย และพัฒนาแล้วต่อยอดความได้เปรียบเชิงเปรียบเทียบ เช่น ด้านเกษตรเทคโนโลยีชีวภาพ สาธารณสุข วัฒนธรรม ฯลฯ</p>	(5)	
<p>5.7 โครงการสอดคล้องกับยุทธศาสตร์จังหวัด</p>	<p>โครงการพัฒนาท้องถิ่นมีความสอดคล้องกับห้วงระยะเวลาของแผนพัฒนาจังหวัดที่ได้กำหนดขึ้น เพื่อขับเคลื่อนการพัฒนาท้องถิ่นเสมือนหนึ่งการขับเคลื่อนการพัฒนาจังหวัด ซึ่งไม่สามารถแยกส่วนใดส่วนหนึ่งออกจากกันได้นอกจากนี้โครงการพัฒนาท้องถิ่นต้องเป็นโครงการเชื่อมต่อหรือเดินทางไปด้วยกันกับยุทธศาสตร์จังหวัดที่ได้กำหนดขึ้นที่เป็นปัจจุบัน</p>	(5)	

ประเด็นพิจารณา	รายละเอียดหลักเกณฑ์	คะแนนเต็ม	คะแนนที่ได้
5.8 โครงการแก้ไข ปัญหาความยากจนหรือ การเสริมสร้างให้ ประเทศชาติมั่นคง มั่งคั่ง ยั่งยืน ภายใต้ หลักปรัชชาารัฐ	เป็นโครงการที่ดำเนินการภายใต้พื้นฐานความพอเพียงที่ประชาชน ดำเนินการเองหรือร่วมดำเนินการ เป็นโครงการต่อยอดและขยายได้ เป็นโครงการที่ประชาชนต้องการเพื่อให้เกิดความยั่งยืนซึ่งมีลักษณะ ที่จะให้ท้องถิ่นมีความมั่นคง มั่งคั่ง ยั่งยืน เป็นท้องถิ่นที่พัฒนาแล้ว ด้วยการพัฒนามาตามปรัชญาเศรษฐกิจพอเพียง และเศรษฐกิจ พอเพียงท้องถิ่น (ด้านการเกษตรและแหล่งน้ำ) (LSEP)	(5)	
5.9 งบประมาณ มีความสอดคล้องกับ เป้าหมาย (ผลผลิตของโครงการ)	งบประมาณโครงการพัฒนาจะต้องคำนึงถึงหลักสำคัญ 5 ประการ ในการจัดทำโครงการได้แก่ (1) ความประหยัด (Economy) (2) ความมีประสิทธิภาพ (Efficiency) (3) ความมีประสิทธิภาพ (Effectiveness) (4) ความยุติธรรม (Equity) (5) ความโปร่งใส (Transparency)	(5)	
5.10 มีการประมาณการ ราคาถูกต้องตามหลัก วิธีการงบประมาณ	การประมาณการราคาเพื่อการพัฒนาต้องให้สอดคล้องกับโครงการ ถูกต้องตามหลักวิชาการทางช่าง หลักของราคากลาง ราคากลาง ท้องถิ่น มีความโปร่งใสในการกำหนดราคาและตรวจสอบได้ใน เชิงประจักษ์	(5)	
5.11 มีการกำหนด ตัวชี้วัด (KPI) และ สอดคล้องกับ วัตถุประสงค์และผลที่ คาดว่าจะได้รับ	มีการกำหนดดัชนีชี้วัดผลงาน (Key Performance Indicator: KPI) ที่สามารถวัดได้ (measurable) ใช้บอกประสิทธิผล (effectiveness) ใช้บอกประสิทธิภาพ (efficiency) ได้ เช่น การกำหนดความพึงพอใจ การกำหนดร้อยละ การกำหนดอันเกิดจากผลของวัตถุประสงค์ที่ เกิดขึ้นสิ่งที่ได้รับ (การคาดการณ์ คาดว่าจะได้รับ)	(5)	
5.12 ผลที่คาดว่าจะ ได้รับสอดคล้องกับ วัตถุประสงค์	ผลที่ได้รับเป็นสิ่งที่เกิดขึ้นได้จริงจากการดำเนินการตามโครงการ พัฒนา ซึ่งสอดคล้องกับวัตถุประสงค์ที่ตั้งไว้ การได้ผลหรือผล ที่เกิดขึ้นจะต้องเท่ากับวัตถุประสงค์หรือมากกว่าวัตถุประสงค์ ซึ่งการเขียนวัตถุประสงค์ควรคำนึงถึง (1) มีความเป็นไปได้และมีความเฉพาะเจาะจง ในการดำเนินงาน ตามโครงการ (2) วัดและประเมินผลระดับของความสำเร็จได้ (3) ระบุสิ่งที่ต้องการดำเนินงานอย่างชัดเจนและเฉพาะเจาะจงมาก ที่สุด และสามารถปฏิบัติได้ (4) เป็นเหตุเป็นผล สอดคล้องกับความเป็นจริง (5) ส่งผลต่อการบ่งบอกเวลาได้	(5)	
รวมคะแนน		100	

4.3 แบบสรุปผลการพัฒนาท้องถิ่นในภาพรวม

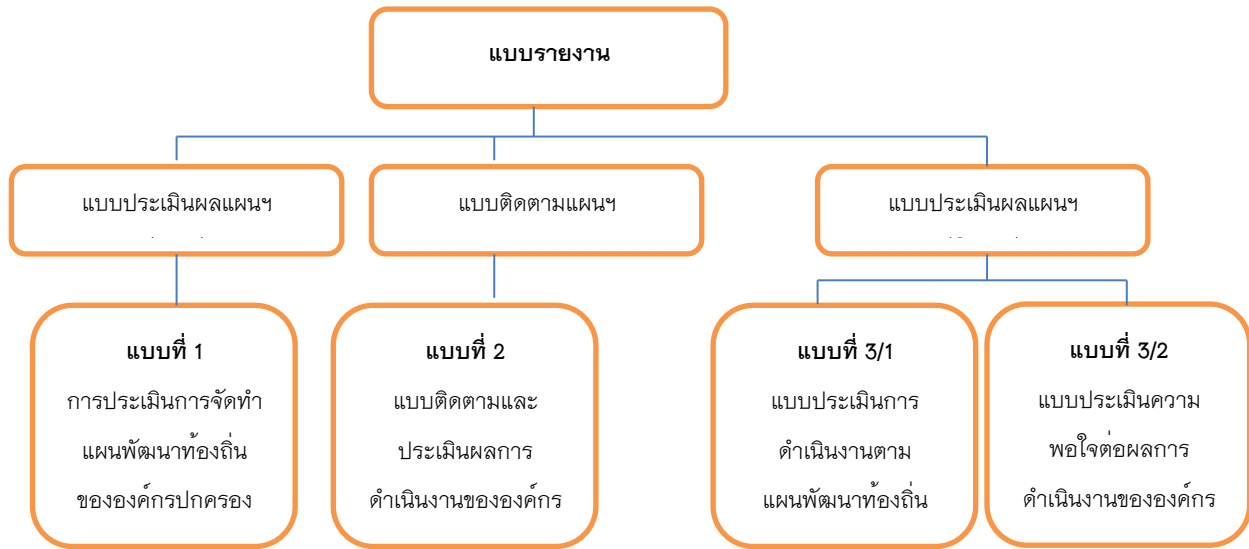

4.4 ข้อเสนอแนะในการจัดทำแผนพัฒนาท้องถิ่นในอนาคต

(1) ผลกระทบนำไปสู่ออนาคต

(1.1) ปัญหาการสัญจรไปมาของประชาชนในตำบล เนื่องจากโครงสร้างพื้นฐาน เส้นทาง การคมนาคมบางหมู่บ้านถนนลูกรัง ช่วงฤดูฝนถนนลื่น เป็นหลุมเป็นบ่อ เกิดปัญหาในการสัญจรไปมาของประชาชน เสี่ยงต่อการเกิดอุบัติเหตุ การคมนาคมล่าช้า แนวทางการแก้ไขจัดทำแผนงาน โครงการก่อสร้างถนนในเส้นทางสำคัญ บรรลุไว้ในแผนพัฒนาท้องถิ่นและเสนอสนับสนุนจากหน่วยงานอื่น

(1.2) ปัญหาการขาดแคลนน้ำสะอาดสำหรับอุปโภค เนื่องจากน้ำที่นำมาใช้ในระบบประปาเป็นน้ำผิวดิน ที่มาจากลำคลอง สระน้ำ เมื่อถึงช่วงฤดูฝน น้ำจะมีสีขุ่นแดง แนวทางการแก้ไขจัดทำโครงการขุดเจาะบ่อบาดาล บรรลุไว้ในแผนพัฒนาท้องถิ่น

(1.3) ปัญหาสาธารณสุขภัยต่าง ๆ ที่เกิดขึ้นในองค์กรปกครองส่วนท้องถิ่น อันได้แก่ ปัญหาอุทกภัย ที่เกิดขึ้นและส่งผลกระทบต่อประชาชนในพื้นที่เกิดความเสียหายทั้งชีวิตและทรัพย์สิน แนวทางการแก้ไข คือพิจารณา วางแผนการดำเนินการป้องกัน ก่อนเกิดเหตุ ระหว่างเกิดเหตุ หลังเกิดเหตุ บรรลุแผนงาน โครงการ กิจกรรมการให้ความช่วยเหลือต่าง ๆ จัดตั้งศูนย์ช่วยเหลือประชาชนขององค์กรปกครองส่วนท้องถิ่น เพื่อสามารถดำเนินการ ได้ทันที

(1.4) ปัญหาโรคระบาดที่เกิดจากคนและสัตว์ ที่ส่งผลกระทบต่อชีวิตประชาชนและสัตว์ต่างๆ ในตำบล ซึ่งได้แก่ โรคไข้เลือดออก โรคไข้หวัดใหญ่ โรคไข้หวัดนก โรคมือ เท้า ปาก ที่เกิดขึ้นกับเด็ก และโรคพิษสุนัขบ้า

แนวทางการแก้ไขปัญหา คือ ฝึกอบรม ประชาสัมพันธ์ รมรงค์การป้องกัน ลงพื้นที่ระงับการเกิดโรคระบาด การทำลาย การรักษา

(1.5) ปัญหาประชาชนมีรายได้น้อย ประชาชนในตำบลยังมีรายได้น้อย มีหนี้สินเยอะไม่เพียงพอในการ ดำรงชีวิต ค่าครองชีพสูง แนวทางการแก้ไขปัญหาให้ความรู้และฝึกอบรมเกี่ยวกับการประกอบอาชีพเสริมให้กับ ผู้มีรายได้น้อย

(1.6) ปัญหาเสพติดในตำบลมีประชาชนในพื้นที่ต้องโทษจำคุกคดีเกี่ยวกับยาเสพติด ประเภทที่ 1 จำนวน 102 ราย ประเภทที่ 5 จำนวน 241 ราย แต่ยังไม่พบว่ามีการค้ายาเสพติด แนวทางการป้องกันและแก้ไข มาตรการรณรงค์ให้ความรู้ รณรงค์ป้องกัน เรื่องยาเสพติดแก่เด็ก เยาวชน ประชาชน

(2) ข้อสังเกต ข้อเสนอแนะ ผลจากการพัฒนา

(2.1) **ข้อสังเกต** จากการสำรวจข้อมูล การลงพื้นที่ในตำบล จะเห็นว่าประชาชนมีปัญหาที่จะต้องดำเนินการแก้ไขอยู่มาก เช่น การคมนาคมขนส่ง/ไฟฟ้า/น้ำประปา แหล่งน้ำเพื่ออุปโภค – บริโภคการพัฒนาอาชีพส่งเสริมรายได้ การศึกษา สาธารณสุข ความมั่นคงปลอดภัยในชีวิตและทรัพย์สิน การกำจัดขยะมูลฝอยและสิ่งปฏิกูล จากปัญหาด้านต่าง ๆ ประชาชนไม่สามารถแก้ไขปัญหาเองได้ จึงต้องเสนอให้องค์กรปกครองส่วนท้องถิ่นแก้ไขทำให้มีการเสนอโครงการเข้ามาเป็นจำนวนมาก ซึ่งงบประมาณขององค์กรปกครองส่วนท้องถิ่นนั้นมีจำกัดไม่เพียงพอต่อการจัดการได้ รวมถึงเจ้าหน้าที่ผู้รับผิดชอบแต่ละด้านมิได้ดำเนินโครงการ/กิจกรรมที่ได้ตั้งงบประมาณไว้ในข้อบัญญัติงบประมาณรายจ่ายประจำปี เป็นการบกพร่องในการปฏิบัติหน้าที่ที่จะต้องเสียสละทุ่มเทแรงกาย แรงใจในการปฏิบัติงานให้เกิดผลสัมฤทธิ์ได้อย่างแท้จริงได้ ซึ่งการที่เจ้าหน้าที่ละเลยการปฏิบัติหน้าที่ทำให้ไม่สามารถยึดโยงแผนพัฒนากับงบประมาณได้ การวางแผนจึงมีอาจนำไปสู่การพัฒนาได้เต็มประสิทธิภาพ

(2.2) ข้อเสนอแนะ จากข้อสังเกตดังกล่าว มีข้อเสนอแนะในการแก้ไขปัญหาต่างๆ ดังนี้

- ปัญหาต่าง ๆ ที่ถูกเสนอมายังองค์กรปกครองส่วนท้องถิ่นนั้นควรนำมาพิจารณาจัดลำดับความสำคัญโดยประชาคมท้องถิ่นซึ่งมีหลายภาคส่วนประกอบด้วย คณะกรรมการพัฒนาขององค์กรปกครองส่วนท้องถิ่น สมาชิกสภาท้องถิ่น ผู้นำหมู่บ้าน ตัวแทนส่วนราชการ รัฐวิสาหกิจ หน่วยงานที่เกี่ยวข้อง ประชาชนทั่วไป ร่วมกันพิจารณาจัดลำดับความสำคัญของโครงการและพิจารณาบรรจุเข้าแผนพัฒนาท้องถิ่นต่อไปกรณีโครงการที่เกินศักยภาพก็ให้องค์กรปกครองส่วนท้องถิ่นเสนอขอรับการสนับสนุนจากหน่วยงานอื่น

- ให้คณะผู้บริหารกำชับเจ้าหน้าที่ผู้รับผิดชอบได้มีความตระหนักและเห็นความสำคัญในการดำเนินโครงการ/กิจกรรมต่าง ๆ เพื่อให้เกิดบรรลุวัตถุประสงค์ของโครงการพัฒนาได้

(2.3) **ผลจากการพัฒนา** จากการพัฒนาที่ผ่านมาพบว่าองค์กรปกครองส่วนท้องถิ่นได้แก้ไขปัญหให้กับประชาชนได้ในหลายเรื่องไม่ครอบคลุมทุกด้านแต่มีผลการประเมินอยู่ในเกณฑ์ที่ดี ประชาชนมีความพึงพอใจ แต่ก็ยังมีปัญหาที่จะต้องแก้ไขต่อไปไม่ว่าจะเป็นด้านโครงสร้างพื้นฐานถนนเป็นหลุมเป็นบ่อ ด้านเศรษฐกิจและการท่องเที่ยว ประชาชนมีรายได้น้อย ด้านการศึกษา ศาสนา วัฒนธรรมและภูมิปัญญาท้องถิ่น ด้านการพัฒนาคุณภาพชีวิต ในการควบคุม ป้องกัน แก้ไขโรคติดต่อและไม่ติดต่อ ด้านสิ่งแวดล้อมและการจัดการทรัพยากรธรรมชาติ ในการเพิ่มพื้นที่สีเขียว การกำจัดขยะมูลฝอยที่ถูกต้อง ด้านการเมืองการบริหารและข้อมูลข่าวสาร