



ประกาศองค์การบริหารส่วนตำบลคลองน้อย  
เรื่อง ประกาศใช้แผนพัฒนาท้องถิ่น (พ.ศ. ๒๕๖๑-๒๕๖๕)  
ขององค์การบริหารส่วนตำบลคลองน้อย

\*\*\*\*\*

ตามที่ องค์การบริหารส่วนตำบลคลองน้อย ได้ดำเนินการทบทวนแผนพัฒนาท้องถิ่น (พ.ศ. ๒๕๖๑-๒๕๖๕) ขององค์การบริหารส่วนตำบลคลองน้อยเพื่อให้มีความสอดคล้องและเชื่อมโยงกับแผนพัฒนาจังหวัด แผนพัฒนากลุ่มจังหวัด รวมทั้งแผนปฏิบัติการประจำปีจังหวัด และแผนปฏิบัติการประจำปีกลุ่มจังหวัด เพื่อการบูรณาการแผนงาน โครงการกิจกรรม และงบประมาณในพื้นที่ได้อย่างมีประสิทธิภาพ ขององค์การบริหารส่วนตำบลคลองน้อย และสภาองค์การบริหารส่วนตำบลคลองน้อยได้พิจารณาให้ความเห็นชอบร่างแผนพัฒนาท้องถิ่น (พ.ศ. ๒๕๖๑-๒๕๖๕) ขององค์การบริหารส่วนตำบลคลองน้อย ในการประชุมวิสามัญสมัยที่ ๑ ประจำปี ๒๕๖๒ เมื่อวันที่ ๓๐ กรกฎาคม ๒๕๖๒ แล้ว

เพื่อให้เป็นไปตามความในหมวด ๕ การนำแผนไปสู่การปฏิบัติ ข้อ ๒๔ แห่งระเบียบกระทรวงมหาดไทยว่าด้วยการจัดแผนพัฒนาขององค์กรปกครองส่วนท้องถิ่น พ.ศ. ๒๕๔๘ แก้ไขเพิ่มเติมถึง (ฉบับที่ ๓) พ.ศ. ๒๕๖๑ จึงขอประกาศใช้แผนพัฒนาท้องถิ่น (พ.ศ. ๒๕๖๑-๒๕๖๕) ขององค์การบริหารส่วนตำบลคลองน้อย เพื่อใช้เป็นกรอบในการจัดทำงบประมาณรายจ่ายประจำปี งบประมาณรายจ่ายเพิ่มเติม และงบประมาณจากเงินสะสม รวมทั้งวางแนวทางเพื่อให้มีการปฏิบัติให้บรรลุวัตถุประสงค์ตามโครงการพัฒนาที่กำหนดไว้ในแผนพัฒนาท้องถิ่น (พ.ศ.๒๕๖๑-๒๕๖๕) ขององค์การบริหารส่วนตำบลคลองน้อย ต่อไป

จึงประกาศมาให้ทราบโดยทั่วกัน

ประกาศ ณ วันที่ ๓๐ เดือนกรกฎาคม พ.ศ. ๒๕๖๒

ลงชื่อ

(นายมนชัย สุขแพ)

นายกองค์การบริหารส่วนตำบลคลองน้อย

# คำนำ

ตามพระราชบัญญัติกำหนดแผนและขั้นตอนการกระจายอำนาจให้แก่องค์กรปกครองส่วนท้องถิ่น พ.ศ.๒๕๔๒ และที่แก้ไขเพิ่มเติม ได้กำหนดให้องค์กรปกครองส่วนท้องถิ่น มีอำนาจและหน้าที่ในการจัดทำแผนพัฒนาท้องถิ่นของตนเอง โดยในการจัดทำแผนพัฒนาขององค์กรปกครองส่วนท้องถิ่น จะต้องดำเนินการตามระเบียบกระทรวงมหาดไทย ว่าด้วยการจัดทำแผนพัฒนาขององค์กรปกครองส่วนท้องถิ่น พ.ศ. ๒๕๔๘ และที่แก้ไขเพิ่มเติมประกอบกับหนังสือ ส่วนที่ ๓๓๑ ที่ มท.๐๘๑๐.๓/ว๒๙๓๑ ลงวันที่ ๑๕ พฤษภาคม ๒๕๖๒ เรื่อง ชักซ้อมแนวทางการทบทวนแผนพัฒนาท้องถิ่น (พ.ศ.๒๕๖๑-๒๕๖๕) ขององค์กรปกครองส่วนท้องถิ่น ซึ่งกำหนดระยะเวลาแผนพัฒนาท้องถิ่นเป็นระยะเวลาห้าปี เพื่อให้แผนพัฒนาท้องถิ่นมีความสอดคล้องและเชื่อมโยงกับแผนพัฒนาจังหวัด แผนพัฒนาภูมิภาค รวมทั้งแผนปฏิบัติราชการประจำปีจังหวัด แผนปฏิบัติราชการประจำปีกลุ่มจังหวัด ตลอดจนสามารถบูรณาการแผนงาน/โครงการ/กิจกรรม และงบประมาณในพื้นที่ได้อย่างมีประสิทธิภาพ อันจะก่อให้เกิดประโยชน์สูงสุดให้กับประชาชน

องค์การบริหารส่วนตำบลคลองน้อย จึงได้จัดทำแผนพัฒนาท้องถิ่น (พ.ศ.๒๕๖๑-๒๕๖๕) เพื่อเป็นกรอบในการจัดทำงบประมาณรายจ่ายประจำปี งบประมาณรายจ่ายเพิ่มเติม งบประมาณจากเงินสะสมทั้งนี้หวังเป็นอย่างยิ่งว่ากิจกรรม/โครงการที่จะดำเนินงานตามแผนพัฒนาท้องถิ่น (พ.ศ.๒๕๖๑-๒๕๖๕) ขององค์การบริหารส่วนตำบลคลองน้อย สามารถพัฒนาและแก้ไขปัญหาของท้องถิ่นได้อย่างมีประสิทธิภาพ สอดคล้องกับความต้องการของประชาชนและบรรลุวิสัยทัศน์ที่ท้องถิ่นกำหนดไว้

องค์การบริหารส่วนตำบลคลองน้อย

# สารบัญ

	หน้า
ส่วนที่ ๑ สภาพทั่วไปและข้อมูลพื้นฐาน	
๑. ด้านกายภาพ	๑
๒. ด้านการเมือง/การปกครอง	๓
๓. ประชากร	๖
๔. สภาพทางสังคม	๙
๕. ระบบบริการพื้นฐาน	๑๗
๖. ระบบเศรษฐกิจ	๒๐
๗. ศาสนา ประเพณี วัฒนธรรม	๒๔
๘. ทรัพยากรธรรมชาติ	๒๖
ส่วนที่ ๒ ยุทธศาสตร์การพัฒนาระดับส่วนท้องถิ่น	
๑. ความสัมพันธ์ระหว่างแผนพัฒนาระดับมหภาค	๒๗
๒. ยุทธศาสตร์ขององค์กรปกครองส่วนท้องถิ่น	๔๗
๓. การวิเคราะห์เพื่อพัฒนาท้องถิ่น	๕๒
ส่วนที่ ๓ การนำแผนพัฒนาท้องถิ่นไปสู่การปฏิบัติ	
๑. ยุทธศาสตร์การพัฒนาและแผนงาน	๕๗
๒. บัญชีโครงการพัฒนาท้องถิ่น	๕๘
ส่วนที่ ๔ การติดตามและประเมินผล	
๑. การติดตามและประเมินผลยุทธศาสตร์ขององค์กรปกครองส่วนท้องถิ่น	๑๔๘
๒. การติดตามและประเมินโครงการขององค์กรปกครองส่วนท้องถิ่น	๑๕๓
๓. สรุปผลการพัฒนาท้องถิ่น	๑๕๘
๔. ข้อเสนอแนะในการจัดทำแผนพัฒนาท้องถิ่นในอนาคต	๑๖๐

# ส่วนที่ ๑

## สภาพทั่วไปและข้อมูลพื้นฐาน

### ๑. ด้านกายภาพ

#### ๑.๑ ที่ตั้งของหมู่บ้าน/ชุมชน/ตำบล

องค์การบริหารส่วนคลองน้อย ตั้งอยู่เลขที่ ๑/๑ หมู่ที่ ๑ ตำบลคลองน้อย อำเภอยะบุรี จังหวัดสุราษฎร์ธานี รหัสไปรษณีย์ ๘๔๓๕๐ โทรศัพท์/โทรสาร (๐๗๗) ๙๒๖๒๔๑ www.khlongnoi.th

องค์การบริหารส่วนตำบลคลองน้อย เดิมเป็นสภาตำบลและกระทรวงมหาดไทยได้ประกาศจัดตั้งเป็นองค์การบริหารส่วนตำบลคลองน้อย เมื่อวันที่ ๒๓ กุมภาพันธ์ ๒๕๔๐

ตำบลคลองน้อย เดิมขึ้นอยู่กับตำบลสองแพรกและแยกออกเป็นตำบลคลองน้อย เมื่อปี พ.ศ. ๒๕๓๓ สาเหตุที่ชื่อคลองน้อยเพราะเป็นพื้นที่ที่มีลำคลองเล็ก ๆ หลายสาย

ตำบลคลองน้อย ตั้งอยู่ทางทิศตะวันตกของอำเภอยะบุรี ห่างจากที่ว่าการอำเภอยะบุรี ประมาณ ๖ กิโลเมตร มีถนนสาย ๔๐๓๗ เป็นถนนสายหลักสายเดียวที่ใช้เป็นเส้นทางคมนาคมระหว่างจังหวัดสุราษฎร์ธานีและจังหวัดกระบี่ มีอาณาเขตติดต่อกับพื้นที่องค์กรปกครองส่วนท้องถิ่นใกล้เคียง ดังต่อไปนี้

ทิศเหนือ	ติด	เขตอบต.ไทรโสภา	อำเภอยะบุรี	จังหวัดสุราษฎร์ธานี
ทิศใต้	ติด	เขตอบต.ชัยบุรี	อำเภอยะบุรี	จังหวัดสุราษฎร์ธานี
ทิศตะวันออก	ติด	เขตอบต.สองแพรก	อำเภอยะบุรี	จังหวัดสุราษฎร์ธานี
ทิศตะวันตก	ติด	เขตอบต.คลองยา	อำเภอปลายพระยา	จังหวัดกระบี่

ตำบลคลองน้อยมีพื้นที่โดยประมาณ ๙๘.๗๐ ตารางกิโลเมตร หรือคิดเป็นเนื้อที่ ๖๑,๖๘๙ ไร่

หมู่ที่	ชื่อหมู่บ้าน	เนื้อที่อันดับ
๑	บ้านปลายศอก	๓
๒	บ้านบางหอย	๖
๓	บ้านปลายคลองศอก	๗
๔	บ้านควนฮาย	๑
๕	บ้านน้ำแดง	๔
๖	บ้านหินคั้งคั้ง	๕
๗	บ้านปลายคลองบางปัด	๑๐
๘	บ้านยูงงาม	๒
๙	บ้านคลองปราบ	๙
๑๐	บ้านชาติพัฒนา	๘

## แผนองค์การบริหารส่วนตำบลคลองน้อย อำเภอชัยบุรี จังหวัดสุราษฎร์ธานี

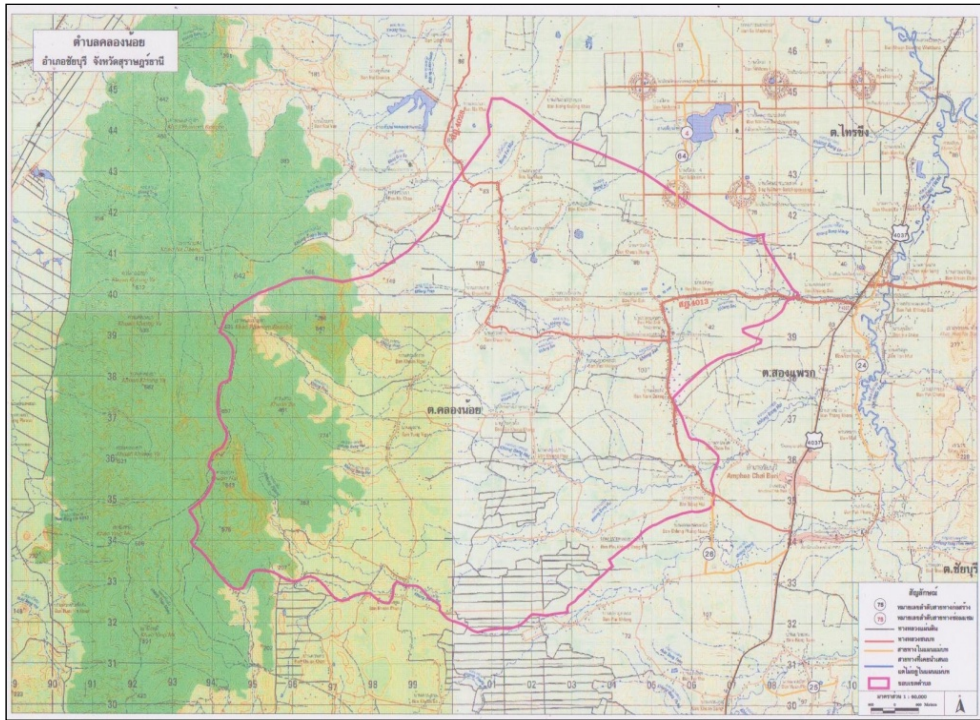

### ๑.๒ ลักษณะภูมิประเทศ

ลักษณะภูมิประเทศของตำบลคลองน้อย มีลักษณะเป็นที่ราบสูงมีเทือกเขา (เขาห้ายอด) ทอดยาวตามแนวทิศตะวันตกของพื้นที่ซึ่งเป็นแนวเขตกันระหว่างองค์การบริหารส่วนตำบลคลองน้อยกับจังหวัดกระบี่ มีลำคลองที่สำคัญ คือ คลองปราบ คลองบางหอย คลองศอก คลองบางปัด และคลองน้ำพูน

### ๑.๓ ลักษณะภูมิอากาศ

ลักษณะภูมิอากาศของตำบลคลองน้อย ได้รับอิทธิพลจากลมมรสุมตะวันออกเฉียงเหนือที่พัดผ่านอ่าวไทยและลมมรสุมตะวันตกเฉียงใต้จากมหาสมุทรอินเดียจึงมีช่วงฤดูฝนยาวนาน ระหว่างเดือนพฤษภาคม ถึงเดือนมกราคม

### ๑.๔ ลักษณะของดิน

ลักษณะของดินเป็นดินร่วนปนทรายเหมาะสำหรับทำสวน เช่น สวนยางพารา สวนปาล์ม น้ำมัน สวนทุเรียน ฯลฯ

### ๑.๕ ลักษณะของแหล่งน้ำ

แหล่งน้ำในพื้นที่ตำบลคลองน้อยเป็นแหล่งน้ำผิวดิน มีลำคลองหลายสาย ต้นกำเนิดของแหล่งน้ำมาจากป่าแหล่งน้ำในพื้นที่หมู่ที่ ๙ และจากน้ำตกผาแดงในพื้นที่หมู่ที่ ๑๐

### ๑.๖ ลักษณะของไม้และป่าไม้

ป่าไม้ในพื้นที่ตำบลคลองน้อยมีลักษณะเป็นป่าไม้เบญจพรรณอยู่บนพื้นที่เขาห้ายอดซึ่งมีทรัพยากรธรรมชาติที่อุดมสมบูรณ์ มีพันธุ์ไม้ต่าง ๆ ได้แก่ ไม้หลุมพ้อ ไม้ยาง เป็นต้น

## ๒. ด้านการเมือง/การปกครอง

### ๒.๑ เขตการปกครอง องค์การบริหารส่วนตำบลคลองน้อย ประกอบด้วยหมู่บ้าน ๑๐ หมู่บ้าน ดังนี้

หมู่ที่ ๑	บ้านปลายศอก	ผู้ปกครอง นายพิทยา ธรรมสุวรรณ	ผู้ใหญ่บ้าน
หมู่ที่ ๒	บ้านบางหอย	ผู้ปกครอง นายประสาน เพ็งเคียน	ผู้ใหญ่บ้าน
หมู่ที่ ๓	บ้านปลายคลองศอก	ผู้ปกครอง นางมณฑา บุญทองเล็ก	ผู้ใหญ่บ้าน
หมู่ที่ ๔	บ้านควนฮาย	ผู้ปกครอง นายนคร เลื่อนยศ	ผู้ใหญ่บ้าน
หมู่ที่ ๕	บ้านน้ำแดง	ผู้ปกครอง นายมาโนชญ์ ช่วยนาค	ผู้ใหญ่บ้าน
หมู่ที่ ๖	บ้านหินคุ้งคั้ง	ผู้ปกครอง นายวุฒิชัย ไทยอำมาตย์	ผู้ใหญ่บ้าน
หมู่ที่ ๗	บ้านปลายคลองบางปัด	ผู้ปกครอง นายโสภณ สุขกาย	ผู้ใหญ่บ้าน
หมู่ที่ ๘	บ้านยูงงาม	ผู้ปกครอง นายปรีดา เทพราช	กำนันตำบล
หมู่ที่ ๙	บ้านคลองปราบ	ผู้ปกครอง นายวิชาญ ราชเพ็ชร	ผู้ใหญ่บ้าน
หมู่ที่ ๑๐	บ้านชาติพัฒนา	ผู้ปกครอง นางประภาศรี ยิ่งบุตร	ผู้ใหญ่บ้าน

### ๒.๒ การเลือกตั้ง

๒.๒.๑ ตำบลคลองน้อยมีเขตเลือกตั้ง จำนวน ๑ เขต หน่วยเลือกตั้ง จำนวน ๑๑ หน่วย จำนวนผู้มีสิทธิเลือกตั้ง (ข้อมูล เดือนพฤษภาคม พ.ศ.๒๕๖๒ )

ชาย จำนวน ๒,๖๔๙ คน หญิง ๒,๖๕๖ คน รวม ๕,๓๐๕ คน

๒.๒.๒ สภาองค์การบริหารส่วนตำบลคลองน้อย มีสมาชิกที่มาจากการเลือกตั้ง หมู่บ้านละ ๒ คน มีสมาชิกสภาองค์การบริหารส่วนตำบลคลองน้อย จำนวน ๑๖ คน (ข้อมูล เดือนพฤษภาคม พ.ศ. ๒๕๖๒

๑. นายประเสริฐ ทิพย์ดี	ประธานสภาอบต.คลองน้อย
๒. นายสมชัย นามบุศย์	รองประธานสภาอบต.คลองน้อย
๓. นายไพโรจน์ หอมรักษ์	สมาชิกสภาอบต.คลองน้อย หมู่ที่ ๑
๔. นายมนตรี หอมรักษ์	สมาชิกสภาอบต.คลองน้อย หมู่ที่ ๑
๕. นายจรัม มีแก้ว	สมาชิกสภาอบต.คลองน้อย หมู่ที่ ๒
๖. นายประหยัด รัตนรังษี	สมาชิกสภาอบต.คลองน้อย หมู่ที่ ๒
๗. นายประหยัด สุขเยาว์	สมาชิกสภาอบต.คลองน้อย หมู่ที่ ๓
๘. นายโกมล ช่วยบำรุง	สมาชิกสภาอบต.คลองน้อย หมู่ที่ ๔
๙. นายพิทักษ์ อั้งเกรียด	สมาชิกสภาอบต.คลองน้อย หมู่ที่ ๕
๑๐. นายเชาวลิต สองจันทร์	สมาชิกสภาอบต.คลองน้อย หมู่ที่ ๕
๑๑. นายจารึก เพชรบ้านนา	สมาชิกสภาอบต.คลองน้อย หมู่ที่ ๖
๑๒. นายไพรินทร์ อินทร์โตรม	สมาชิกสภาอบต.คลองน้อย หมู่ที่ ๖
๑๓. นายชำนาญ อินทร์เอียด	สมาชิกสภาอบต.คลองน้อย หมู่ที่ ๗
๑๔. นายจรินทร์ วงศ์ราช	สมาชิกสภาอบต.คลองน้อย หมู่ที่ ๘
๑๕. นายสุรพศ สกุลรัตน์	สมาชิกสภาอบต.คลองน้อย หมู่ที่ ๙
๑๖. นายสมโชค เจริญ	สมาชิกสภาอบต.คลองน้อย หมู่ที่ ๑๐

๒.๒.๓ ฝ่ายบริหารองค์การบริหารส่วนตำบลคลองน้อย มีจำนวน ๔ คน  
(ข้อมูล เดือนพฤษภาคม พ.ศ.๒๕๖๒)

- |                      |                           |
|----------------------|---------------------------|
| ๑. นายมนชัย สุขแพ    | นายกอบต.คลองน้อย          |
| ๒. นายอรุณ ชาวประกอบ | รองนายกอบต.คลองน้อย       |
| ๓. นายบรรพต คงโตรม   | รองนายกอบต.คลองน้อย       |
| ๔. นายสถาพร กาสสมุทร | เลขานุการนายกอบต.คลองน้อย |

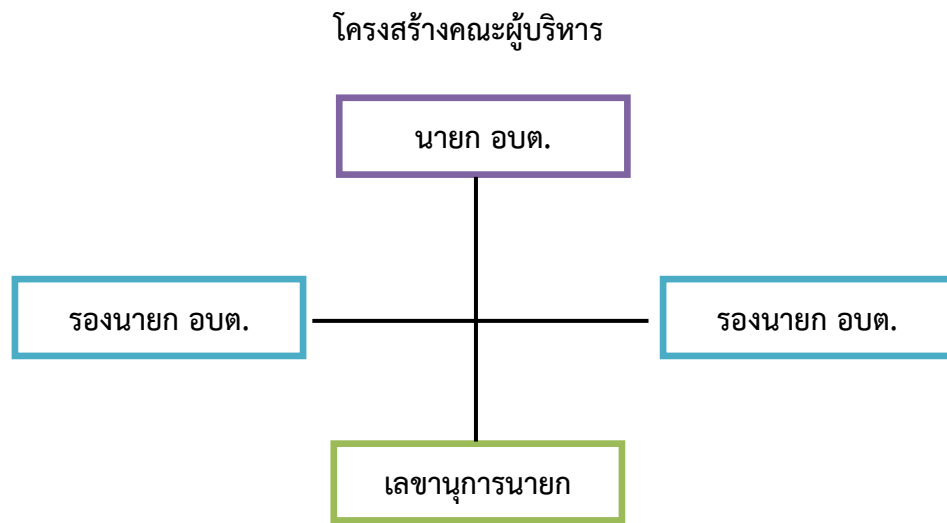

### ๒.๓ ทำเนียบผู้บริหารท้องถิ่น

- |                       |                                   |
|-----------------------|-----------------------------------|
| ๑. นายสุชาติ นามบุศย์ | ดำรงตำแหน่ง พ.ศ. ๒๕๔๐ - พ.ศ. ๒๕๔๓ |
| ๒. นายอุรณ รัตนรังษี  | ดำรงตำแหน่ง พ.ศ. ๒๕๔๓ - พ.ศ. ๒๕๔๔ |
| ๓. นายวิชัย สุขแพ     | ดำรงตำแหน่ง พ.ศ. ๒๕๔๔ - พ.ศ. ๒๕๔๘ |
| ๔. นายจ้านง ช่วยบำรุง | ดำรงตำแหน่ง พ.ศ. ๒๕๔๘ - พ.ศ. ๒๕๕๖ |
| ๖. นายมนชัย สุขแพ     | ดำรงตำแหน่ง พ.ศ. ๒๕๕๖ - ปัจจุบัน  |

## ๒.๔ การบริหารส่วนราชการ

ส่วนราชการขององค์การบริหารส่วนตำบลคลองน้อย มีปลัดองค์การบริหารส่วนตำบล  
คลองน้อยเป็นผู้บังคับบัญชา โดยมีการแบ่งส่วนราชการออกเป็น ๓ ส่วน คือ

๑. สำนักปลัด มีหัวหน้าสำนักปลัดเป็นผู้บังคับบัญชาดูแลภายในสำนักปลัด
๒. กองคลัง มีผู้อำนวยการกองคลังเป็นผู้บังคับบัญชาดูแลภายในกองคลัง
๓. กองช่าง มีผู้อำนวยการกองช่างเป็นผู้บังคับบัญชาดูแลภายในกองช่าง

ส่วนราชการ	จำนวน พนักงานส่วนตำบล (คน)	จำนวน พนักงานจ้าง (คน)		รวม
		ตามภารกิจ	ทั่วไป	
ปลัด อบต.	-	-	-	-
สำนักปลัด	๑๒	๖	๖	๒๔
กองคลัง	๔	๓	-	๗
กองช่าง	๒	๒	-	๔
<b>รวม</b>	<b>๑๘</b>	<b>๑๑</b>	<b>๖</b>	<b>๓๕</b>

(ข้อมูล ณ เดือนพฤษภาคม พ.ศ. ๒๕๖๒)



### ๓. ประชากร

#### ๓.๑ ข้อมูลเกี่ยวกับจำนวนประชากร

จำนวน ๑๐ หมู่บ้าน (ปี พ.ศ. ๒๕๖๒)				
ชื่อหมู่บ้าน	จำนวนครัวเรือน	ชาย (คน)	หญิง (คน)	รวม (คน)
หมู่ที่ ๑ บ้านปลายศอก	๒๗๙	๔๒๘	๔๑๑	๘๓๙
หมู่ที่ ๒ บ้านบางหอย	๒๘๕	๔๓๔	๔๔๗	๘๘๑
หมู่ที่ ๓ บ้านปลายคลองศอก	๒๔๗	๓๙๐	๓๙๒	๗๘๒
หมู่ที่ ๔ บ้านควนฮาย	๔๙๕	๗๔๓	๗๐๐	๑,๔๔๓
หมู่ที่ ๕ บ้านน้ำแดง	๒๓๙	๔๑๙	๔๐๖	๘๒๕
หมู่ที่ ๖ บ้านหินคุ้งคั้ง	๑๗๔	๒๙๐	๒๖๐	๕๕๐
หมู่ที่ ๗ บ้านปลายคลองบางปัด	๑๒๓	๒๑๑	๒๑๐	๔๒๑
หมู่ที่ ๘ บ้านยูงงาม	๒๖๗	๔๔๐	๔๑๘	๘๕๘
หมู่ที่ ๙ บ้านคลองปราบ	๑๓๓	๒๕๓	๒๓๙	๔๙๒
หมู่ที่ ๑๐ บ้านชาติพัฒนา	๑๘๗	๒๗๘	๒๗๗	๕๕๕
รวม	๒,๔๒๙	๓,๘๘๖	๓,๗๖๐	๗,๖๔๖

หมายเหตุ : ข้อมูลจากสำนักทะเบียนอำเภอชัยบุรี ณ เดือน พฤษภาคม พ.ศ. ๒๕๖๒

ที่	หมู่บ้าน	จำนวนประชากรขององค์การบริหารส่วนตำบลคลองน้อย (เปรียบเทียบย้อนหลัง ๕ ปี)											
		พ.ศ. ๒๕๕๗		พ.ศ. ๒๕๕๘		พ.ศ. ๒๕๕๙		พ.ศ. ๒๕๖๐		พ.ศ. ๒๕๖๑		พ.ศ. ๒๕๖๒	
		ชาย	หญิง	ชาย	หญิง	ชาย	หญิง	ชาย	หญิง	ชาย	หญิง	ชาย	หญิง
๑.	บ้านปลายคอก	๔๒๒	๔๑๐	๔๒๖	๔๑๔	๔๒๘	๔๑๒	๔๒๗	๔๐๘	๔๒๕	๔๐๙	๔๒๘	๔๑๑
๒.	บ้านบางหอย	๔๒๐	๔๔๑	๔๓๓	๔๔๒	๔๓๓	๔๔๘	๔๓๒	๔๕๘	๔๓๖	๔๕๑	๔๓๔	๔๔๗
๓.	บ้านปลายคลองคอก	๓๙๒	๓๘๓	๓๙๑	๓๘๕	๓๘๘	๓๘๙	๓๙๓	๓๙๙	๓๙๐	๓๘๘	๓๙๐	๓๙๒
๔.	บ้านควนฮาย	๗๓๗	๖๘๔	๗๕๖	๗๐๐	๗๕๖	๗๐๗	๗๔๓	๗๑๓	๗๕๐	๖๙๖	๗๔๓	๗๐๐
๕.	บ้านน้ำแดง	๔๐๙	๓๙๘	๔๐๙	๔๐๒	๔๑๓	๔๐๕	๔๑๘	๔๐๙	๔๒๑	๔๐๑	๔๑๙	๔๐๖
๖.	บ้านหินคั้งคั้ง	๒๗๕	๒๔๒	๒๗๓	๒๔๗	๒๘๖	๒๕๗	๒๘๙	๒๕๘	๒๙๑	๒๕๘	๒๙๐	๒๖๐
๗.	บ้านปลายคลองบางปัด	๒๐๘	๒๐๒	๒๐๙	๒๐๗	๒๑๑	๒๐๗	๒๐๘	๒๐๙	๒๐๗	๒๑๐	๒๑๑	๒๑๐
๘.	บ้านยูงงาม	๔๐๔	๔๐๓	๔๑๓	๔๑๕	๔๒๕	๔๑๖	๔๓๖	๔๑๘	๔๓๖	๔๑๔	๔๔๐	๔๑๘
๙.	บ้านคลองปราบ	๒๒๘	๒๒๗	๒๔๓	๒๓๓	๒๔๒	๒๓๙	๒๕๓	๒๔๑	๒๕๓	๒๓๘	๒๕๓	๒๓๙
๑๐.	บ้านชาติพัฒนา	๒๖๗	๒๓๗	๒๘๑	๒๕๒	๒๘๕	๒๖๓	๒๘๑	๒๖๘	๒๘๐	๒๗๑	๒๗๘	๒๗๗
รวม		๓,๗๖๒	๓,๖๒๗	๓,๘๒๔	๓,๖๙๗	๓,๘๕๗	๓,๗๔๔	๓,๘๘๐	๓,๗๘๑	๓,๘๗๙	๓,๗๓๖	๓,๘๘๖	๓,๗๖๐

หมายเหตุ : ข้อมูลจากสำนักทะเบียนอำเภอชัยบุรี ณ เดือน พฤษภาคม พ.ศ. ๒๕๖๒

### ๓.๒ ช่วงอายุและจำนวนประชากร

ประชากร ขององค์การบริหารส่วนตำบลคลองน้อย (ปี พ.ศ. ๒๕๖๒)			
ช่วงอายุ	ชาย (คน)	หญิง (คน)	รวม
อายุน้อยกว่า ๑ ปี	๔๕	๓๔	๗๙
อายุ ๑ ปี - ๑๐ ปี	๖๓๒	๕๘๖	๑,๒๑๘
อายุ ๑๑ ปี - ๒๐ ปี	๖๒๓	๕๑๒	๑,๑๓๕
อายุ ๒๑ ปี - ๓๐ ปี	๕๙๒	๖๕๑	๑,๒๔๓
อายุ ๓๑ ปี - ๔๐ ปี	๖๙๑	๖๓๖	๑,๓๒๗
อายุ ๔๑ ปี - ๕๐ ปี	๕๖๘	๕๙๑	๑,๑๕๙
อายุ ๕๑ ปี - ๖๐ ปี	๔๒๖	๓๘๖	๘๑๒
อายุ ๖๑ ปี - ๗๐ ปี	๑๙๒	๑๙๓	๓๘๕
อายุ ๗๑ ปี - ๘๐ ปี	๕๖	๑๐๓	๑๕๙
อายุ ๘๑ ปี - ๙๐ ปี	๕๕	๕๙	๑๑๔
อายุ ๙๑ ปี - ๑๐๐ ปี	๓	๗	๑๐
อายุ ๑๐๐ ปี ขึ้นไป	๐	๐	๐
<b>รวม</b>	<b>๓,๘๘๓</b>	<b>๓,๗๕๘</b>	<b>๗,๖๔๑</b>

หมายเหตุ : ข้อมูลจากสำนักทะเบียนอำเภอชัยบุรี ณ เดือน พฤษภาคม พ.ศ. ๒๕๖๒

## ๔. สภาพทางสังคม

### ๔.๑ การศึกษา

ด้านการศึกษาในเขตองค์การบริหารส่วนตำบลคลองน้อย มีการจัดการด้านการศึกษา โดยมีศูนย์พัฒนาเด็กเล็กขององค์การบริหารส่วนตำบลคลองน้อย จำนวน ๓ แห่ง มีโรงเรียนสังกัดสำนักงานคณะกรรมการการศึกษาขั้นพื้นฐาน (สพฐ.) จำนวน ๔ แห่ง ศูนย์ศึกษานอกกระบบและการศึกษาตามอัธยาศัยตำบลคลองน้อย จำนวน ๑ แห่ง ดังนี้

#### ศูนย์พัฒนาเด็กเล็กสังกัดองค์การบริหารส่วนตำบลคลองน้อย

ที่	ชื่อศูนย์พัฒนาเด็กเล็ก	ที่ตั้ง	พ.ศ. ๒๕๖๒		
		หมู่ที่	ชาย	หญิง	รวม
๑.	ศูนย์พัฒนาเด็กเล็กบ้านคลองน้อย	๑	๓๓	๒๗	๖๐
๒.	ศูนย์พัฒนาเด็กเล็กบ้านควนฮาย	๔	๒๙	๓๗	๖๖
๓.	ศูนย์พัฒนาเด็กเล็กบ้านยูงงาม	๘	๒๘	๓๓	๖๑
รวม			๙๐	๙๗	๑๘๗

- ➔ ศูนย์พัฒนาเด็กเล็กบ้านคลองน้อย
  - มีครู จำนวน ๒ คน
  - มีผู้ดูแลเด็ก (ผู้มีทักษะ) จำนวน ๒ คน
  - มีผู้ดูแลเด็ก จำนวน ๑ คน
- ➔ ศูนย์พัฒนาเด็กเล็กบ้านควนฮาย
  - มีครู จำนวน ๑ คน
  - มีผู้ดูแลเด็ก (ผู้มีทักษะ) จำนวน ๑ คน
  - มีผู้ดูแลเด็ก จำนวน ๒ คน
- ➔ ศูนย์พัฒนาเด็กเล็กบ้านยูงงาม
  - มีครู จำนวน ๒ คน
  - มีผู้ดูแลเด็ก (ผู้มีทักษะ) จำนวน ๑ คน

ข้อมูล ณ เดือนพฤษภาคม พ.ศ. ๒๕๖๒

โรงเรียนสังกัด สำนักงานคณะกรรมการการศึกษาขั้นพื้นฐาน (สพฐ.)

ชื่อสถานศึกษา	จำนวนนักเรียน												
	อนุบาล			ประถมศึกษา						มัธยมศึกษา			รวม
	อนุบาล ๑	อนุบาล ๒	อนุบาล ๓	ป.๑	ป.๒	ป.๓	ป.๔	ป.๕	ป.๖	ม.๑	ม.๒	ม.๓	
๑.โรงเรียนบ้าน ปลายคอก	๖	๑๗	๑๒	๑๙	๑๓	๑๒	๙	๑๖	๑๑	๓๔	๒๖	๑๓	๑๘๘
๒.โรงเรียนบ้าน บางหอย	๑๒	๒๔	๒๐	๑๘	๑๘	๒๓	๒๑	๑๔	๑๙	-	-	-	๑๖๙
๓.โรงเรียนบ้าน ควนพัฒนา ประชาสรรค์	-	๒๙	๓๒	๒๙	๒๖	๒๗	๓๓	๒๕	๒๗	-	-	-	๒๒๘
๔.โรงเรียนบ้าน ปลายคลอง	๒๐	๒๔	๑๓	๒๕	๒๓	๓๒	๒๓	๒๐	๓๐	-	-	-	๒๑๐
<b>รวม</b>	<b>๓๘</b>	<b>๙๔</b>	<b>๗๗</b>	<b>๙๑</b>	<b>๘๐</b>	<b>๙๔</b>	<b>๘๖</b>	<b>๗๕</b>	<b>๘๗</b>	<b>๓๔</b>	<b>๒๖</b>	<b>๑๓</b>	<b>๗๙๕</b>

หมายเหตุ : ข้อมูลจากสำนักงานคณะกรรมการการศึกษาขั้นพื้นฐาน ณ เดือนพฤษภาคม พ.ศ. ๒๕๖๒

ศูนย์การศึกษานอกระบบและการศึกษาตามอัธยาศัยตำบลคลองน้อย

ที่	ระดับ	พ.ศ. ๒๕๖๒ จำนวนนักเรียน		
		ชาย	หญิง	รวม
๑.	ระดับประถมศึกษา	๓	-	๓
๒.	ระดับมัธยมศึกษาตอนต้น	๑๙	๒	๒๑
๓.	ระดับมัธยมศึกษาตอนปลาย	๗	๓๐	๓๗
<b>รวม</b>		<b>๒๙</b>	<b>๓๒</b>	<b>๖๑</b>

ข้อมูล ณ เดือนพฤษภาคม พ.ศ. ๒๕๖๒

## ๔.๒ สาธารณสุข

- โรงพยาบาลส่งเสริมสุขภาพตำบลคลองน้อย จำนวน ๑ แห่ง ตั้งอยู่บ้านปลายศอก หมู่ที่ ๑ ตำบลคลองน้อย อำเภอยะบوري จังหวัดสุราษฎร์ธานี

### ข้อมูลด้านสถานะสุขภาพ ตำบลคลองน้อย อำเภอยะบوري จังหวัดสุราษฎร์ธานี

#### ตารางที่ ๑ การให้บริการแผนกผู้ป่วยนอก

ปีงบประมาณ	ผู้รับบริการ	ตรวจโรคทั่วไป	ผู้รับบริการเฉลี่ยต่อวัน	ผู้ป่วยนอกเฉลี่ยต่อวัน
๒๕๕๗	๖,๕๖๑	๔,๗๖๕	๒๘	๒๐
๒๕๕๘	๘,๐๒๖	๕,๓๐๕	๓๔	๒๓
๒๕๕๙	๕,๕๓๒	๔,๒๔๘	๒๓	๑๘
๒๕๖๐	๖,๘๔๔	๔,๘๙๕	๒๙	๒๐
๒๕๖๑	๖,๕๕๐	๕,๙๗๑	๑๖	๒๘

#### สถิติชีพ

#### ตารางที่ ๒ แสดงจำนวนและอัตราเกิด - อัตราตาย ของ ต.คลองน้อย ปี พ.ศ. ๒๕๕๙ - ๒๕๖๐

รายการ	พ.ศ. ๒๕๕๙		พ.ศ. ๒๕๖๐		พ.ศ. ๒๕๖๑	
	จำนวน	อัตรา	จำนวน	อัตรา	จำนวน	อัตรา
๑. เกิด (ต่อประชากร ๑,๐๐๐ คน)	๖๖	๙.๐๒	๕๐	๙.๘๕	๗๐	๙.๑๙
๒. ตาย (ต่อประชากร ๑,๐๐๐ คน)	๒๑	๒.๘๗	๒๗	๒.๑๘	๓๒	๔.๒๐
๓. อัตราเพิ่มประชากรตามธรรมชาติ (ร้อยละ)	๔๕	๐.๖๑	๒๓	๐.๓๑	๓๘	๐.๕๐

ที่มา : สุตินิบัติและมรณะนิบัติหรือหนังสือรับรองการเกิดการตาย ณ ๓๐ กันยายน ๒๕๖๐

อัตราการเพิ่มประชากรตามธรรมชาติ =  $\frac{\text{จำนวนการเกิดตามธรรมชาติ} - \text{จำนวนการตายในพื้นที่} \times ๑๐๐}{\text{ประชากรกลางปี}}$

จากตาราง พบว่า อัตราการเพิ่มของประชากรมีแนวโน้มเพิ่มขึ้น เนื่องจากประชาชนให้ความสำคัญเรื่องการศึกษาบุตรในครอบครัวและสุขภาพของมารดา

## สาเหตุการตาย

ตารางที่ ๓ แสดงสาเหตุการตายที่สำคัญของตำบลคลองน้อย ๑๐ อันดับแรก พ.ศ. ๒๕๕๙- ๒๕๖๑

สาเหตุการตาย	พ.ศ.๒๕๕๙		พ.ศ.๒๕๖๐		พ.ศ.๒๕๖๑	
	จำนวน	ร้อยละ	จำนวน	ร้อยละ	จำนวน	ร้อยละ
๑.หัวใจล้มเหลว	๕	๒๓.๘๐	๕	๒๑.๘๑	๕	๑๗.๒๔
๒.มะเร็ง	๒	๙.๕๒	๒	๙.๕๒	๕	๑๗.๒๔
๓.ติดเชื้อในกระแสเลือด	๒	๙.๕๒	๔	๑๙.๐๕	๖	๒๐.๖๙
๔. หลอดเลือดสมอง	๓	๑๔.๒๘	๓	๑๔.๒๙	๒	๖.๙๐
๕.อุบัติเหตุจากรถ	๑	๔.๗๖	๒	๙.๕๒	๓	๑๐.๓๔
๖.ถูกกระสุนปืนที่อวัยวะสำคัญ	๓	๑๔.๒๘	๐	๐.๐๐	๐	๐.๐๐
๗.โรคปอด	๑	๔.๗๖	๑	๔.๗๖	๓	๑๐.๓๔
๘.โรคระบบทางเดินหายใจ	๑	๔.๗๖	๑	๔.๗๖	๑	๓.๔๕
๙.ฆ่าตัวตาย	๑	๔.๗๖	๐	๐.๐๐	๐	๐.๐๐
๑๐.อื่นๆ	๒	๙.๕๒	๓	๑๔.๒๙	๔	๑๓.๗๙
<b>รวม</b>	<b>๒๑</b>	<b>๑๐๐</b>	<b>๒๑</b>	<b>๑๐๐</b>	<b>๒๙</b>	<b>๑๐๐.๐๐</b>

ที่มา : มรณะบัตร ณ ๓๐ กันยายน ๒๕๖๑

จากตารางพบว่า สาเหตุการตายที่สำคัญของตำบลคลองน้อย ปี ๒๕๖๑ อันดับแรก ได้แก่ ติดเชื้อในกระแสเลือด คิดเป็นร้อยละ ๒๐.๖๙ รองลงมาคือโรคหัวใจล้มเหลวและมะเร็ง คิดเป็นร้อยละ ๑๗.๒๔

สาเหตุการป่วยของผู้ป่วยนอก

ตารางที่ ๔ แสดงผู้ป่วยนอกจำแนกตามกลุ่มสาเหตุ (๒๑โรค)ที่สำคัญ ๑๐ อันดับแรก พ.ศ. ๒๕๕๙-๒๕๖๑

สาเหตุการป่วย	พ.ศ. ๒๕๕๙		พ.ศ. ๒๕๖๐		พ.ศ. ๒๕๖๑	
	จำนวน	ร้อยละ	จำนวน	ร้อยละ	จำนวน	ร้อยละ
โรคระบบหายใจ	๑,๑๓๐	๓๒.๕๗	๑๑๙๖	๑๘.๔๘	๑,๑๒๕	๑๙.๗๘
โรคระบบกล้ามเนื้อ	๔๒๐	๑๒.๑๑	๒๘๒	๔.๓๖	๒๑๔	๓.๗๖
โรคระบบย่อยอาหาร	๑๒๕	๓.๖๐	๑๖๕๗	๒๕.๖๐	๑,๑๖๗	๒๐.๕๒
โรคตาารวมส่วนประกอบของตา	๘๐	๒.๓๑	๙๙	๑.๕๓	๘๓	๑.๕๖
โรคระบบไหลเวียนเลือด	๗๑	๒.๐๕	๘๘	๑.๓๖	๓๐	๐.๕๓
โรคติดเชื้อปรสิต	๕๕	๑.๕๙	๓๕	๐.๕๔	๘๙	๑.๕๖
โรคระบบสืบพันธุ์ร่วมปัสสาวะ	๕๔	๑.๕๖	๙๔	๑.๔๕	๑๒	๐.๒๑
โรคผิวหนังและเนื้อเยื่อใต้ผิวหนัง	๕๑	๑.๔๗	๘๓	๑.๒๘	๗๖	๑.๓๔
โรคเกี่ยวกับต่อมไร้ท่อ โภชนาการ และเมตะบอลิก	๓๑	๐.๘๙	๒๕	๐.๓๙	๑๑๘	๒.๐๗
โรคหูและปุ่มกกหู	๑๒	๐.๓๕	๑๑	๐.๑๗	๑๐	๐.๑๘
<b>รวม</b>	<b>๒,๐๒๙</b>	<b>๕๘.๔๙</b>	<b>๓,๕๗๐</b>	<b>๕๕.๑๕</b>	<b>๒,๙๒๔</b>	<b>๕๑.๔๑</b>

ที่มา:รายงาน ๕๐๔ ของสถานบริการ ณ วันที่ ๓๐ กันยายน ๒๕๖๑

ตารางที่ ๕ โรคที่ต้องเฝ้าระวังทางระบาดวิทยา ย้อนหลัง ๓ ปี

โรค	พ.ศ. ๒๕๕๙		พ.ศ. ๒๕๖๐		พ.ศ. ๒๕๖๑	
	จำนวน	อัตรา (ต่อแสนประชากร)	จำนวน	อัตรา (ต่อแสนประชากร)	จำนวน	อัตรา (ต่อแสนประชากร)
โรคอุจจาระร่วง	๑๓๑	๑๘๖๔.๗๗	๑๑๓	๑,๕๑๘.๘๒	๒๗๗	๓,๗๒๓.๑๒
โรคปอดบวม	๒๐	๒๘๔.๗๐	๓๓	๔๔๓.๕๕	๙๘	๑,๓๑๗.๒๐
โรคไข้เลือดออก	๒๒	๓๑๓.๑๗	๑๙	๒๕๕.๓๗	๖๙	๙๒๗.๔๑
ตาแดงจากเชื้อไวรัส	๒๔	๓๔๑.๖๔	๖	๘๐.๖๕	๑๓	๑๗๔.๗๓
โรคสุกใส	๗	๙๙.๖๔	๑๘	๒๔๑.๙๔	๑๓	๑๗๔.๗๓
โรคมือ เท้า ปาก	๗	๘๕.๔๑	๑๑	๑๔๗.๘๕	๑๐	๑๓๔.๔๑
โรคคางทูม	๖	๘๒.๗๐	๐	๐.๐๐	๐	๐.๐๐
โรคไข้มาลาเรีย	๓	๕๖.๙๔	๐	๐.๐๐	๐	๐.๐๐
วัณโรค	๔	๙๙.๖๔	๔	๕๓.๗๖	๓	๔๐.๓๒



## ปัญหาสุขภาพที่สำคัญในพื้นที่

ตารางที่ ๖ แสดงปัญหาสุขภาพที่สำคัญในพื้นที่ตามกลุ่มวัย

กลุ่มวัย	ปัญหาสุขภาพ
สตรีและเด็กปฐมวัย	ปัญหาสุขภาพช่องปาก, พัฒนาการล่าช้า, โรกระบบทางเดินหายใจ, โรคมือ เท้า ปาก
เด็กวัยเรียน	ฟันผุ, IQ, ภาวะโภชนาการเกิน, ไข้เลือดออก
วัยรุ่น	Teenage pregnancy, ยาเสพติด, อุบัติเหตุจราจร
วัยทำงาน	เบาหวาน/ความดันโลหิตสูง, โรคที่เกิดจากการทำงาน, จิตเวช, อุบัติเหตุจราจร, วัณโรค, โรคเอดส์
ผู้สูงอายุ	เบาหวาน / ความดันโลหิตสูง, Stroke / MI, ภาวะสั้นเหี่ยวโร้ฟั้น, COPD

ตารางที่ ๗ แสดงโรคที่เป็นปัญหาสุขภาพของตำบลคลองน้อย

ชื่อโรค	จำนวน (คน)
๑.โรคความดันโลหิตสูง (HT)	๓๒๒
๒.โรคเบาหวาน (DM)	๒๑๘
๓.โรคหลอดเลือดสมอง (Stroke)	๑๘
๔.โรคกล้ามเนื้อหัวใจขาดเลือด (MI)	๓
๕.โรคไข้เลือดออก	๗๙/๐*

หมายเหตุ \* ควบคุม ๗๙ ราย ยืนยันการวินิจฉัยจากจังหวัด ๐ ราย

ตารางที่ ๘ แสดงข้อมูลการส่งต่อจำแนกตามของโรงพยาบาลส่งเสริมสุขภาพตำบลคลองน้อย  
ปีงบประมาณ ๒๕๖๑

ชื่อโรค	จำนวน คน/ครั้ง
๑.โรคความดันโลหิตสูง (HT)	๒๑/๕๖
๒.โรคเบาหวาน (DM)	๓๐/๕๓
๓.โรคหลอดเลือดสมอง	๑๘/๓๒
๔.โรคกล้ามเนื้อหัวใจขาดเลือด (MI)	๐/๐
๕.โรคไข้เลือดออก (DHF)	๓/๓
๖.การตั้งครรภ์ในวัยรุ่น (Teenage Pregnancy)	๕
๗.โรควัณโรค (TB)	๐/๐
๘.ผู้ป่วยจิตเวช	๒๙/๕๓
๙. มะเร็ง	๑/๕
๑๐. พิการ	๑๕/๗๖

ตารางที่ ๙ แสดงข้อมูลการเยี่ยมบ้านของโรงพยาบาลส่งเสริมสุขภาพตำบลคลองน้อย ปีงบประมาณ ๒๕๖๑

ชื่อโรค	เป้าหมายที่เยี่ยม (คน)	ผลงาน	
		คน	ครั้ง
๑.โรคความดันโลหิตสูง (HT)	๒๑	๒๑	๔๖
๒.โรคเบาหวาน (DM)	๓๐	๓๐	๔๓
๓.โรคหลอดเลือดสมอง (Stroke)	๑๘	๑๘	๓๒
๔.โรคมะเร็ง	๑	๑	๕
๕.โรควัณโรค (TB)	๔	๔	๔
๖.ผู้สูงอายุติดเตียง	๑๕	๑๕	๔๗
๗.ผู้ป่วยจิตเวช	๑๒	๒๙	๔๓
๘.ผู้พิการ	๑๕	๑๕	๓๖
๙.มารดาหลังคลอด	๓๒	๓๒	๖๔
<b>รวม</b>	<b>๑๖๕</b>	<b>๑๖๕</b>	<b>๓๖๐</b>

แหล่งข้อมูล รพ.สต.คลองน้อย และ สสอ.ชัยบุรี  
ข้อมูล ณ เดือนพฤษภาคม พ.ศ. ๒๕๖๒

### ๔.๓ อาชญากรรม

ลำดับ	ประเภทคดี	จำนวนคดี	ผลการจับกุมคดี
๑.	ฆ่าผู้อื่น	๔	๔
๒.	พยายามฆ่า	๒	๒
๓.	คดีเกี่ยวกับทางเพศ	-	-
๔.	คดีเกี่ยวกับทรัพย์สิน	๑๘	๑๕
๕.	ฉ้อโกง	-	-
๖.	พ.ร.บ.อาวุธปืนฯ	๕๑	๕๑
รวม		๗๕	๗๒

หมายเหตุ ข้อมูลจากสถานีตำรวจภูธรชัยบุรี ณ เดือนพฤษภาคม พ.ศ. ๒๕๖๒

### ๔.๔ ยาเสพติด

ลำดับ	ประเภทคดีเกี่ยวกับยาเสพติด	จำนวนคดี	ผลการจับกุมคดี
๑.	ประเภท ๑ เช่น เฮโรอีน แอมเฟตามีน (ยาบ้า)	๑๐๒	๑๐๒
๒.	ประเภท ๒ เช่น มอร์ฟิน ฝิ่น	-	-
๓.	ประเภท ๓ เช่น ยาแก้ไข ยาแก้ท้องเสีย	-	-
๔.	ประเภท ๔ เช่น อาเซทิล คลอไรด์	-	-
๕.	ประเภท ๕ เช่น กัญชา ฝิ่นกระท่อม	๒๔๑	๒๔๑
รวม		๓๔๓	๓๔๓

หมายเหตุ ข้อมูลจาก สถานีตำรวจภูธรชัยบุรี ณ เดือนพฤษภาคม พ.ศ. ๒๕๖๒

### ๔.๕ การสังคมสงเคราะห์

องค์การบริหารส่วนตำบลคลองน้อยได้ดำเนินการด้านสังคมสงเคราะห์ ดังนี้

(๑) ดำเนินการจ่ายเบี้ยยังชีพให้กับผู้สูงอายุ ผู้พิการ และผู้ป่วยเอดส์

- ผู้สูงอายุ ๖๘๘ ราย
- ผู้พิการ ๑๕๖ ราย
- ผู้ป่วยเอดส์ ๑๙ ราย

(๒) รับลงทะเบียนและประสานโครงการเงินอุดหนุนเพื่อการเลี้ยงดูเด็กแรกเกิด

(๓) ประสานการทำบัตรผู้พิการ

(๔) ดำเนินการโครงการฝึกอบรมทักษะอาชีพให้กับประชาชนทั่วไป

## ๕. ระบบบริการพื้นฐาน

### ๕.๑ เส้นทางคมนาคม

การคมนาคมของตำบลคลองน้อย มีเส้นทางที่สามารถเข้ามาสู่ตัวตำบลได้ ๔ เส้นทางหลัก ดังนี้

๑. ถนนสาย ๔๐๓๗ เชื่อมต่อบ้านบางหอย หมู่ที่ ๒
๒. ถนนสาย ๔๐๓๗ เชื่อมต่อบ้านน้ำแดง (ทอนใต้) หมู่ที่ ๕
๓. ถนนสาย ๔๐๓๗ เชื่อมต่อบ้านปลายคอก หมู่ที่ ๑
๔. ถนนสาย ๔๐๐๙ เชื่อมต่อคลองบางไฟไหม้ หมู่ที่ ๔

### ถนนภายในตำบล

ตำบลคลองน้อยมีถนนที่ใช้ในการคมนาคม จำนวน ๔๓ สาย ดังนี้

ลำดับที่	ชื่อถนน	ระยะทาง (กม.)
๑.	ถนนสายบ้านนายคำนึ่ง-สามแยกหมู่ที่ ๔	๔.๑๐๐
๒.	ถนนสายซอยบ้านนายแจ้ว หมู่ที่ ๑	๒.๑๕๖
๓.	ถนนสายสำนักสงฆ์บ้านปลายคอก หมู่ที่ ๑	๒.๓๐๐
๔.	ถนนสายหมู่ที่ ๑-๓ (ควนซึก้าน) หมู่บ้าน ๑	๒.๐๕๐
๕.	ถนนทางหลวงสาย ๔๐๑๓	๑๒.๒๕๐
๖.	ถนนสายหน้าวัดบางหอย หมู่ที่ ๒	๑.๔๕๐
๗.	ถนนสายซอยมียาซาว่า หมู่ที่ ๒	๑.๖๐๐
๘.	ถนนสายธรีใต้ หมู่ที่ ๕	๓.๗๐๐
๙.	ถนนซอยบนนา หมู่ที่ ๓	๑.๙๕๐
๑๐.	ถนนซอยบ้านนายเนิน หมู่ที่ ๓	๑.๕๕๐
๑๑.	ถนนสายสี่แยก หมู่ที่ ๓ - สามแยกหมู่ที่ ๔	๒.๒๓๐
๑๒.	ถนนซอยปากแพรก หมู่ที่ ๓	๐.๘๓๐
๑๓.	ถนนสายสี่แยกบ้านนายจิตร - สามแยกศาลาหมู่ที่ ๑๐	๒.๕๕๐
๑๔.	ถนนซอยเฉลิมพระเกียรติ หมู่ที่ ๔	๖.๘๐๐
๑๕.	ถนนสายหมู่ที่ ๔ - ต.บางสวรรค์ (บ้านนายอนันต์)	๐.๓๐๐
๑๖.	ถนนสายหัวถนนลาดยางหลังโรงเรียนควนพัฒนา	๔.๗๘๐
๑๗.	ถนนซอยตาฉวม หมู่ที่ ๔	๑.๖๐๐
๑๘.	ถนนซอยบ้านนายประสาน หมู่ที่ ๔	๐.๔๕๐
๑๙.	ถนนสามแยกเฉลิมพระเกียรติ - สามแยกต้นนันท หมู่ที่ ๔	๐.๔๓๐
๒๐.	ถนนสาย หมู่ที่ ๕ - หมู่ที่ ๓	๓.๔๕๐
๒๑.	ถนนสายวงแหวน หมู่ที่ ๕	๑.๘๐๐
๒๒.	ถนนซอยบ้านนายสมคิด - บริษัทไทยบุญทอง หมู่ที่ ๕	๒.๐๐๐
๒๓.	ถนนซอยอินทนิล หมู่ที่ ๖	๒.๕๕๐

ลำดับที่	ชื่อถนน	ระยะทาง (กม.)
๒๔.	ถนนซอยบ้านนายรุ่ม หมู่ที่ ๖	๐.๘๕๐
๒๕.	ถนนสายสามแยกศาลาหมู่ที่ ๖ -สามแยกศพด.หมู่ที่ ๘	๓.๙๐๐
๒๖.	ถนนสายหมู่ที่ ๒,๗,๙,๖ (บ้านนายเฟื่อน)	๘.๔๐๐
๒๗.	ถนนสายซอยทุ่งหมีกัด หมู่ที่ ๗	๐.๘๕๐
๒๘.	ถนนสายสามแยกบ้านนายอุทธรณ์-สวนปาล์มพันศรี หมู่ที่ ๗	๒.๒๐๐
๒๙.	ถนนซอยในบ้าน หมู่ที่ ๗	๐.๘๐๐
๓๐.	ถนนสายหมู่ที่ ๘ (สวนยางนายสุนันท์)	๓.๕๐๐
๓๑.	ถนนซอย ๒๕ ไร่ หมู่ที่ ๘	๐.๔๕๐
๓๒.	ถนนซอยหน้าสำนักสงฆ์บ้านยูงงาม หมู่ที่ ๘	๐.๘๕๐
๓๓.	ถนนสายหมู่ที่ ๙ - หมู่ที่ ๘	๓.๖๐๐
๓๔.	ถนนซอยแต้ม	๐.๗๕๐
๓๕.	ถนนสายหมู่ที่ ๒ - หมู่ที่ ๙	๓.๓๐๐
๓๖.	ถนนสายเขาห้ายอด	๔.๕๐๐
๓๗.	ถนนซอยสังข์ทอง หมู่ที่ ๑๐	๑.๒๐๐
๓๘.	ถนนซอยสำราญ หมู่ที่ ๑๐	๐.๗๐๐
๓๙.	ถนนสาย หมู่ที่ ๔,๓,๘,๑๐ (สายคลองบางไฟไหม้)	๑๒.๐๐๐
๔๐.	ถนนซอยบ้านนายสามารถ หมู่ที่ ๔	๐.๕๐๐
๔๑.	ถนนสาย หมู่ที่ ๒ - คลองพังเหนือ หมู่ที่ ๒	๐.๒๕๐
๔๒.	ถนนสายบ้านนายเฟื่อน - บ้านนายจางหมู่ที่ ๔	๒.๖๕๐
๔๓.	ถนนซอยป่าแหล่งน้ำ หมู่ที่ ๙	๐.๘๐๐
<b>รวม</b>		<b>๑๑๔.๙๒๖</b>

#### สะพาน

พื้นที่ตำบลคลองน้อยมีสะพานที่ใช้ในการคมนาคม จำนวน ๑๐ สะพาน

#### ๕.๒ การไฟฟ้า

การขยายเขตไฟฟ้า ปัจจุบันมีไฟฟ้าใช้ทุกครัวเรือน คิดเป็น ๑๐๐ เปอร์เซ็นต์ ปัญหาคือไฟฟ้าส่องสว่างทางหรือที่สาธารณะยังไม่สามารถดำเนินการครอบคลุมพื้นที่ได้ทั้งหมด เนื่องจากพื้นที่ที่มีความต้องการให้ติดตั้งไฟฟ้าส่องสว่างนั้นยังไม่เป็นที่สาธารณะ องค์การบริหารส่วนตำบลจึงไม่สามารถดำเนินการได้เช่นเดียวกับถนน การแก้ปัญหาคือประสานความร่วมมือกันหลายๆ ฝ่าย เพื่อที่จะทำความเข้าใจกับประชาชนในพื้นที่และวิธีการที่จะดำเนินการแก้ไขอย่างไร ทั้งนี้้องค์การบริหารส่วนตำบลก็ได้ตั้งงบประมาณในส่วนนี้ไว้แล้วและได้แจ้งประชาสัมพันธ์ให้ประชาชนได้รับทราบถึงเหตุผลเพื่อที่จะได้ช่วยกันแก้ไขปัญหาให้กับประชาชน

### ๕.๓ การประปา

การประปาขององค์การบริหารส่วนตำบลคลองน้อยที่อยู่ในความรับผิดชอบ มีจำนวน ๑ หมู่บ้าน คือหมู่ที่ ๙ ส่วนอีก ๙ หมู่บ้านได้บริหารจัดการเอง และทุกหมู่บ้านสามารถให้บริการได้ครอบคลุมทุกครัวเรือน คิดเป็น ๑๐๐ เปอร์เซ็นต์ แต่จะมีปัญหาในปีที่ผ่านมาบางหมู่บ้านที่เกิดปัญหาภัยแล้งซึ่งทางองค์การบริหารส่วนตำบลคลองน้อยได้แก้ไขปัญหาโดยจัดทำฝายชะลอน้ำซึ่งสามารถแก้ไขปัญหาให้ประชาชนได้ องค์การบริหารส่วนตำบลก็ได้นำโครงการเกี่ยวกับพัฒนาแหล่งน้ำบรรจุไว้ในแผนพัฒนาท้องถิ่นเพื่อที่จะพิจารณาดำเนินการในปีต่อไป เมื่อมีงบประมาณและความจำเป็นก็สามารถดำเนินโครงการได้ต่อเนื่องเพื่อตอบสนองต่อความต้องการของประชาชน แหล่งน้ำดิบที่ใช้ผลิตน้ำประปาได้จาก คลองบางปัด คลองบางหอย ป่าแหล่งน้ำ สระน้ำ และแหล่งน้ำผิวดิน

ตำบลคลองน้อยมีระบบประปาหมู่บ้านสำหรับอุปโภคบริโภคในครัวเรือน ดังนี้

ลำดับ	ประปาหมู่บ้าน	จำนวน แห่ง
๑.	ระบบประปาหมู่บ้านหมู่ที่ ๑	๓
๒.	ระบบประปาหมู่บ้านหมู่ที่ ๒	๓
๓.	ระบบประปาหมู่บ้านหมู่ที่ ๓	๒
๔.	ระบบประปาหมู่บ้านหมู่ที่ ๔	๔
๕.	ระบบประปาหมู่บ้านหมู่ที่ ๕	๒
๖.	ระบบประปาหมู่บ้านหมู่ที่ ๖	๑
๗.	ระบบประปาหมู่บ้านหมู่ที่ ๗	๓
๘.	ระบบประปาหมู่บ้านหมู่ที่ ๘	๓
๙.	ระบบประปาหมู่บ้านหมู่ที่ ๙	๑
๑๐.	ระบบประปาหมู่บ้านหมู่ที่ ๑๐	๒
รวม		๒๔

### ๕.๔ โทรศัพท์

ปัจจุบันในพื้นที่องค์การบริหารส่วนตำบลคลองน้อย ไม่มีโทรศัพท์สาธารณะ เนื่องจากประชาชนได้นิยมใช้โทรศัพท์ส่วนบุคคลแทน ซึ่งสามารถติดต่อสื่อสารได้รวดเร็ว และสามารถใช้บริการอินเทอร์เน็ตได้ เช่น โทรศัพท์มือถือ สำหรับสถานที่ราชการ ยังคงใช้ระบบโทรศัพท์เป็นพื้นฐานในการติดต่อสื่อสาร

## ๕.๕ ไปรษณีย์/การสื่อสาร/การขนส่ง และวัสดุ ครุภัณฑ์

องค์การบริหารส่วนตำบลคลองน้อย ไม่มีไปรษณีย์ แต่มีบริการไปรษณีย์จากไปรษณีย์ประจำอำเภอ ซึ่งมี จำนวน ๑ แห่ง ให้บริการ เวลา ๐๘.๐๐ - ๑๖.๐๐ น. ในวันจันทร์ - เสาร์ (วันเสาร์ครึ่งวัน) หยุดวันอาทิตย์

- มีหอกระจายข่าวประจำหมู่บ้าน ๕ หมู่บ้าน
- มีบริการให้ใช้อินเตอร์เน็ตฟรี ที่สำนักงานองค์การบริหารส่วนตำบลคลองน้อย หมู่ที่ ๑

อาคาร กศน.ตำบลคลองน้อย และที่ศาลาหมู่บ้านหมู่ที่ ๓,๔,๕,๖,๘,๑๐

- องค์การบริหารส่วนตำบลคลองน้อย มีวัสดุ ครุภัณฑ์ในการปฏิบัติหน้าที่ แต่ก็มีบางรายการที่ยังขาดแคลนเนื่องจากมีงบประมาณไม่เพียงพอ วัสดุ ครุภัณฑ์ต่างๆ นั้นมีไว้สำหรับการปฏิบัติหน้าที่ของเจ้าหน้าที่องค์การบริหารส่วนตำบลคลองน้อยในการดำเนินการกิจบริการสาธารณะเพื่อประโยชน์ของประชาชนเท่านั้น แต่หากประชาชนเดือดร้อน หรือหน่วยงานอื่นเดือนร้อน ก็สามารถมายืมใช้ได้

## ๖. ระบบเศรษฐกิจ

### ๖.๑ การเกษตร

พื้นที่องค์การบริหารส่วนตำบลคลองน้อย ประชากรส่วนใหญ่ประกอบอาชีพเกษตรกรรม โดยมีกิจกรรมการเกษตรที่สำคัญ ได้แก่ ทำสวนยางพารา รองลงมา คือ ทำสวนปาล์ม น้ำมัน นอกจากนี้ยังมีกิจกรรมอื่นๆ ตามลำดับ (ข้อมูล จปฐ. ปี ๒๕๖๒)

ตำบลคลองน้อย อำเภอชัยบุรี จังหวัดสุราษฎร์ธานี

จำนวนประชากรจำแนกตามประเภทอาชีพ ปี ๒๕๖๒						
ข้อมูลความจำเป็นพื้นฐาน ระดับตำบล						
ประเภทอาชีพ	เพศ				รวม	
	ชาย (คน)	%	หญิง (คน)	%	คน	%
เกษตร - ทำนา	-	-	-	-	-	-
เกษตร - ทำไร่	๒	๐.๐๔	๔	๐.๐๘	๖	๐.๑๒
เกษตร - ทำสวน	๑,๕๙๗	๓๑.๐๘	๑,๔๐๘	๒๗.๔๐	๓,๐๐๕	๕๘.๔๗
เกษตร - ประมง	๓	๐.๐๖	๑	๐.๐๒	๔	๐.๐๘
เกษตร - ปศุสัตว์	๑	๐.๐๒	๐	๐.๐๐	๑	๐.๐๒
รับราชการ เจ้าหน้าที่ของรัฐ	๒๖	๐.๕๑	๔๘	๐.๙๓	๗๔	๑.๔๔
พนักงานรัฐวิสาหกิจ	๒	๐.๐๔	๒	๐.๐๔	๔	๐.๐๘
พนักงานบริษัท	๒๔	๐.๔๗	๑๙	๐.๓๗	๔๓	๐.๘๔
รับจ้างทั่วไป	๒๔๒	๔.๗๑	๒๓๐	๔.๔๘	๔๗๒	๙.๑๘
ค้าขาย	๑๓	๐.๒๕	๓๒	๐.๖๒	๔๕	๐.๘๘
ธุรกิจส่วนตัว	๗	๐.๑๔	๑๕	๐.๒๙	๒๒	๐.๔๓
อาชีพอื่นๆ (นอกเหนือที่กล่าวแล้ว)	๑๕	๐.๒๙	๑๕	๐.๒๙	๓๐	๐.๕๘
กำลังศึกษา	๕๗๘	๑๑.๒๕	๕๓๖	๑๐.๔๓	๑,๑๑๔	๒๑.๖๘
ไม่มีอาชีพ	๑๔๙	๒.๙๐	๑๗๐	๓.๓๑	๓๑๙	๖.๒๑
<b>รวม</b>	<b>๒,๖๕๙</b>	<b>๕๑.๗๖</b>	<b>๒,๔๘๐</b>	<b>๔๘.๒๖</b>	<b>๕,๑๓๙</b>	<b>๑๐๐.๐๑</b>

## แหล่งตลาดทางการเกษตร

เกษตรกรสวนยางพารา นำผลผลิตน้ำยางสดไปขายลานรับซื้อน้ำยางในตำบล และผลผลิตยางแผ่นดิบไปขายที่ร้านรับซื้อในตัวอำเภอชัยบุรี

เกษตรกรสวนปาล์มน้ำมัน นำผลผลิตไปขายที่ลานรับซื้อปาล์มน้ำมันในตำบลคลองน้อย

เกษตรกรที่เลี้ยงสัตว์มีพ่อค้ามารับซื้อ หรือบางส่วนนำไปจำหน่ายที่ตลาดนัด ดังตารางต่อไปนี้

### แหล่งตลาดทางการเกษตรในตำบลคลองน้อย

แหล่งตลาด	สถานที่รับซื้อผลผลิตทางการเกษตร
<b>ยางพารา</b>	
- ลานรับซื้อน้ำยาง	๑. ๑๓ ม. ๑ ต.คลองน้อย อ.ชัยบุรี จ.สุราษฎร์ธานี
	๒. ๑๖/๖ ม. ๑ ต.คลองน้อย อ.ชัยบุรี จ.สุราษฎร์ธานี
	๓. ๒๙ ม. ๓ ต.คลองน้อย อ.ชัยบุรี จ.สุราษฎร์ธานี
	๔. ๑๓๔/๑ ม.๔ ต.คลองน้อย อ.ชัยบุรี จ.สุราษฎร์ธานี
	๕. ๗๙ ม.๕ ต.คลองน้อย อ.ชัยบุรี จ.สุราษฎร์ธานี
	๖. ๕๔/๒ ม.๗ ต.คลองน้อย อ.ชัยบุรี จ.สุราษฎร์ธานี
- ร้านรับซื้อยางแผ่นดิบ	ในตัวอำเภอชัยบุรี จังหวัดสุราษฎร์ธานี
<b>ปาล์มน้ำมัน</b>	
- ลานรับซื้อปาล์มน้ำมัน	๑. ๑๐/๑ ม.๑ ต.คลองน้อย อ.ชัยบุรี จ.สุราษฎร์ธานี
	๒. ๑๖/๔ ม.๑ ต.คลองน้อย อ.ชัยบุรี จ.สุราษฎร์ธานี
	๓. ๖๖/๑ ม.๑ ต.คลองน้อย อ.ชัยบุรี จ.สุราษฎร์ธานี
	๔. ๕๙/๔ ม.๑ ต.คลองน้อย อ.ชัยบุรี จ.สุราษฎร์ธานี
	๕. ๑๐๗ ม.๓ ต.คลองน้อย อ.ชัยบุรี จ.สุราษฎร์ธานี
	๖. ๓๕/๕ ม.๔ ต.คลองน้อย อ.ชัยบุรี จ.สุราษฎร์ธานี
	๗. ๔๓ ม.๗ ต.คลองน้อย อ.ชัยบุรี จ.สุราษฎร์ธานี
	๘. ๗๖ ม.๘ ต.คลองน้อย อ.ชัยบุรี จ.สุราษฎร์ธานี

### ๖.๒ การประมง

ในเขตองค์การบริหารส่วนตำบลคลองน้อยไม่มีการประมง เป็นการจับปลาตามธรรมชาติในครัวเรือนตามฤดูกาลเท่านั้น

### ๖.๓ การปศุสัตว์

การปศุสัตว์ในเขตองค์การบริหารส่วนตำบลคลองน้อย เป็นการประกอบการในลักษณะเลี้ยงในครัวเรือนเป็นอาชีพหลักและอาชีพเสริม เช่น การเลี้ยงสุกร เป็ด โค กระบือ จระเข้ เพื่อจำหน่ายและบริโภคเองในครัวเรือน



## ๖.๔ การบริการ

ร้านอาหาร	จำนวน	๒	แห่ง
ร้านเสริมสวย	จำนวน	๒	แห่ง
ร้านซักอบรีด	จำนวน	๑	แห่ง
บ้านเช่า	จำนวน	๒	แห่ง

## ๖.๕ การท่องเที่ยว

ในเขตพื้นที่องค์การบริหารส่วนตำบลคลองน้อยมีแหล่งท่องเที่ยวจากธรรมชาติ คือ น้ำตกผาแดง ตั้งอยู่หมู่ที่ ๑๐ ตำบลคลองน้อย อำเภอชัยบุรี จังหวัดสุราษฎร์ธานี

น้ำตกผาแดง ลักษณะของน้ำที่แตกต่างกันถึงสามถ้ำ ถ้ำแรก เป็นถ้ำที่กว้างที่สุด ซึ่งมีลักษณะหินที่แปลกตา ยิ่งเดินดู ยิ่งน่าตื่นเต้น ภายในสุดจะมีถ้ำสีทองที่เป็นจุดไฮไลต์ โดยการไปชมความสวยงามภายในถ้ำต้องใส่ถุงเท้าให้เรียบร้อย เพื่อความสะดวกภายในถ้ำเมื่อเข้าไปข้างในจะพบกับความตื่นตาตื่นใจของหินงอกหินย้อยหลากหลายรูปแบบ รวมถึงหินที่ย้อยลงมาเป็นลักษณะเหมือนผ้าม่านผืนใหญ่ใจกลางถ้ำ ซึ่งเป็นจุดเด่นสำหรับการถ่ายภาพเป็นที่ระลึก

### สิ่งที่น่าสนใจ

๑. ลวดลายของหินสีแดงที่คล้ายกับม้าลาย
๒. หินงอกหินย้อย วิจิตรพิสดาร
๓. มีค้างคาวจำนวนมากอยู่ในถ้ำ

### การเดินทาง

มีระยะทางประมาณ ๑๕ กิโลเมตรจากตัวอำเภอชัยบุรีนักท่องเที่ยวสามารถเดินทางด้วยรถยนต์ และต้องเดินเท้าผ่านเข้าไปในถ้ำเพื่อทะลุไปยังน้ำตกผาแดง

### ช่วงเวลา ฤดูกาลที่เหมาะสมแก่การท่องเที่ยว

ช่วงฤดูร้อน ตั้งแต่ต้นเดือนมีนาคมของทุกปีไปจนถึงกลางเดือนพฤษภาคม

## ๖.๖ อุตสาหกรรม

ในเขตองค์การบริหารส่วนตำบลคลองน้อยไม่มีอุตสาหกรรม แต่มีการประกอบโรงมยางพาราขนาดเล็ก จำนวน ๒ แห่ง

## ๖.๗ การพาณิชย์และกลุ่มอาชีพ

### การพาณิชย์

ธนาคาร	-	แห่ง	สถานีบริการน้ำมัน	๒	แห่ง
บริษัท	-	แห่ง	ปั้มน้ำมันหยอดเหรียญ	๑	แห่ง
ห้างหุ้นส่วนจำกัด	-	แห่ง	ศูนย์การค้า/ห้างสรรพสินค้า	-	แห่ง
ร้านค้าต่างๆ	๕๕	แห่ง	ตลาดสด	-	แห่ง
ซูเปอร์มาร์เก็ต	-	แห่ง	โรงฆ่าสัตว์	๑	แห่ง
อู่ซ่อมรถ	๗	แห่ง			

## องค์กร/กลุ่มอาชีพ

### ตาราง องค์กร/กลุ่มอาชีพในตำบลคลองน้อย

กลุ่ม	ที่ตั้ง (หมู่ที่)	จำนวนสมาชิก	กิจกรรม
๑. สหกรณ์เครดิตยูเนี่ยนบ้านควนฮาย	๔	๓,๑๐๐	จำหน่ายผลิตภัณฑ์ทางการเกษตร
๒. กลุ่มเลี้ยงวัวและกระบือ	๑	๑๕	เลี้ยงวัวและกระบือในครัวเรือนเพื่อจำหน่าย
๓. กลุ่มเลี้ยงปลาตุก	๓	๗	เลี้ยงปลาตุกภายในครัวเรือนเพื่อจำหน่ายและบริโภค
๔. กลุ่มทำขนมทองพับ	๓	๑๕	ทำขนมทองพับเพื่อจำหน่าย
๕. กลุ่มทำขนมกาละแม	๓	๑๐	ทำขนมกาละแมเพื่อจำหน่าย
๖. กลุ่มสายใยจากกาบหมาก	๔	๘	ทำผลิตภัณฑ์จากกาบหมากเพื่อจำหน่าย
๗. กลุ่มเลี้ยงกบ	๔	๒๐	เลี้ยงกบภายในครัวเรือนเพื่อจำหน่ายและบริโภค
๘. กลุ่มเลี้ยงผึ้ง	๔	๒๐	เลี้ยงผึ้งภายในครัวเรือนเพื่อจำหน่ายและบริโภค
๙. กลุ่มทำน้ำพริกและขนม	๔	๒๐	ทำน้ำพริกและขนมเพื่อจำหน่ายและบริโภค
๑๐. กลุ่มเพาะเห็ดเศรษฐกิจบ้านยูงงาม	๘	๑๘	เพาะเห็ดในครัวเรือนเพื่อจำหน่ายและบริโภค
๑๑. กลุ่มเลี้ยงวัวพันธุ์พื้นบ้าน	๘	๒๕	เลี้ยงวัวพันธุ์พื้นบ้านเพื่อจำหน่าย
๑๒. กลุ่มไม้กวาดดอกหญ้า	๘	๗	ทำไม้กวาดดอกหญ้าภายในครัวเรือนเพื่อจำหน่าย
๑๓. กลุ่มทำขนมโรตีสีกรอบ	๑๐	๑๕	ทำขนมโรตีสีกรอบเพื่อจำหน่าย
๑๔. กลุ่มทำน้ำพริกกากหมู	๑๐	๗	ทำน้ำพริกกากหมูเพื่อจำหน่าย

ข้อมูล ณ เดือนพฤษภาคม พ.ศ. ๒๕๖๒

### ๖.๘ แรงงาน

ในพื้นที่ตำบลคลองน้อยมีการใช้แรงงานในการทำเกษตร ทั้งแรงงานไทยและแรงงานต่างด้าว เช่น แรงงานพม่า แรงงานลาว

## ๗. ศาสนา ประเพณี วัฒนธรรม

### ๗.๑ การนับถือศาสนา

ประชาชนในตำบลคลองน้อย จะนับถือศาสนาพุทธ โดยมีศาสนสถาน จำนวน ๓ แห่ง ดังนี้

ที่	ชื่อศาสนสถาน	สถานที่ตั้ง		จำนวนพระสงฆ์			
		บ้าน	หมู่ที่	พระ	เณร	ชี	รวม
๑	สำนักสงฆ์บ้านปลายศอก	บ้านปลายศอก	๑	๕	-	-	๕
๒	วัดบางหอย	บ้านบางหอย	๒	๑	-	-	๑
๓	สำนักสงฆ์บ้านยูงงาม	บ้านยูงงาม	๘	๑	-	-	๑
รวม							

### ๗.๒ ประเพณีและงานประจำปี

#### ประเพณีสงกรานต์

วันสงกรานต์ถือเป็นประเพณีการเฉลิมฉลองวันขึ้นปีใหม่ของไทยที่ยึดถือปฏิบัติมาแต่โบราณ ช่วงวันสงกรานต์จึงเป็นวันแห่งความเอื้ออาทร ความรัก ความผูกพันที่มีต่อกันทั้งครอบครัว ชุมชน สังคม และศาสนาแต่ปัจจุบันได้เปลี่ยนไปสู่สังคมในวงกว้างและมีแนวโน้มที่จะเปลี่ยนทัศนคติและความเชื่อส่วนนั้นไปและความเชื่อดั้งเดิมที่ใช้สัญลักษณ์เป็นองค์ประกอบหลักในพิธี ได้แก่การใช้น้ำเป็นตัวแทน แก่กันกับความหมายของฤดูร้อนช่วงเวลาที่มีพระอาทิตย์เคลื่อนเข้าสู่ราศีเมษใช้น้ำรดให้แก่กันเพื่อความชุ่มชื้นและขอพรจากบิดา มารดา ปู่ ย่า ตา ยาย เพื่อแสดงความกตัญญูตเวทิตาการสร้าง ความสามัคคีในชุมชน ได้แก่ การร่วมกันทำบุญให้ทาน การก่อพระเจดีย์ทราย เป็นต้น การเล่นสาดน้ำเพื่อความสนุกสนานรื่นเริงร่วมกัน นอกจากนี้ยังสร้างความรู้สึกผูกพันกลมเกลียวต่อบุคคลในสังคมเดียวกันและสร้างความรู้สึกรักหวงแหนในสาธารณสมบัติของสังคมและสิ่งแวดล้อม โดยการช่วยกันทำความสะอาดบ้านเรือน วัดวาอาราม ตลอดจนอาคารสถานที่ต่าง ๆ

#### ประเพณีวันสารทเดือนสิบ

วันสารทเดือนสิบ เป็นงานบุญประเพณีของคนภาคใต้ที่ได้รับอิทธิพลด้านความเชื่อซึ่งมาจากทางศาสนาพราหมณ์ โดยมีการผสมผสานกับความเชื่อทางพระพุทธศาสนาเข้ามาในภายหลัง โดยมีจุดมุ่งหมายสำคัญเพื่อเป็นการอุทิศส่วนกุศลให้แก่ดวงวิญญาณของบรรพชนและญาติที่ล่วงลับ ซึ่งเชื่อว่าจะได้รับการปล่อยตัวมาจากภูมินรกที่ตนต้องจองจำอยู่เนื่องจากผลกรรมที่ตนได้เคยทำไว้ตอนที่ยังมีชีวิตอยู่โดยจะเริ่มปล่อยตัวจากภูมินรกในทุกวันแรม ๑ ค่ำ เดือน ๑๐ เพื่อมายังโลกมนุษย์ โดยมีจุดประสงค์ในการมาขอส่วนบุญจากลูกหลานญาติพี่น้องที่ได้เตรียมการอุทิศไว้ให้เป็นการแสดงความกตัญญูตเวทิตาต่อผู้ล่วงลับ หลังจากนั้นก็จะกลับไปยังภูมินรกในวันแรม ๑๕ ค่ำ เดือน ๑๐ ช่วงระยะเวลาในการประกอบพิธีกรรมของประเพณีสารทเดือนสิบจะมีขึ้นในวันแรม ๑ ค่ำ ถึงวันแรม ๑๕ ค่ำ เดือน ๑๐ ของทุกปี แต่สำหรับวันที่ชาวใต้มักจะนิยมทำบุญกันมากคือวันแรม ๑๓ ถึง ๑๕ ค่ำ ประเพณีวันสารทเดือนสิบโดยในส่วนใหญ่แล้วจะตรงกับเดือนกันยายน

### ประเพณีชักพระ

ประเพณีชักพระหรือลากพระ เป็นประเพณีของชาวภาคใต้โดยจะปฏิบัติกันในช่วงออกพรรษา (วันแรม ๑ ค่ำ เดือน ๑๑) ซึ่งมีความเชื่อว่าครั้งสมัยพุทธกาลพระพุทธเจ้าได้เสด็จไปจำพรรษา ณ สวรรค์ชั้นดาวดึงส์เพื่อโปรดพระมารดาพอถึงช่วงออกพรรษาพระพุทธเจ้าจะเสด็จกลับยังโลกมนุษย์ทำให้ชาวบ้านมีความปลาบปลื้มมากจึงอันเชิญพระพุทธร่องค์ขึ้นประทับบนบุษบกและแห่ไปยังที่ประทับของพระพุทธร่องค์ ครั้นเลยสมัยพุทธกาลชาวบ้านจึงนำพระพุทธรูปมาแห่สมมุติแทนพระพุทธร่องค์ ประเพณีชักพระหรือลากพระมีผู้สันนิษฐานว่าเกิดขึ้นในประเทศอินเดียตามลัทธิของศาสนาพราหมณ์ที่นิยมนำเทวรูปออกแห่ในโอกาสต่าง ๆ ต่อมาชาวพุทธได้นำมาดัดแปลงให้ตรงกับศาสนาพุทธประเพณีชักพระหรือลากพระได้ถ่ายทอดมาถึงประเทศไทยภาคใต้ได้รับและนำไปปฏิบัติจนกลายเป็นประเพณีสืบมาจนถึงปัจจุบัน โดยชาวใต้มีความเชื่อว่าการลากพระจะทำให้ฝนตกตามฤดูกาลหรือเป็นการขอฝน เพราะผู้ประกอบพิธีส่วนใหญ่มีอาชีพเกษตรกรรม

### ประเพณีลอยกระทง

ประเพณีลอยกระทง เป็นประเพณีที่มีมาแต่โบราณแต่ไม่ปรากฏหลักฐานแน่ชัดว่าปฏิบัติกันมาแต่เมื่อไรเพียงแต่ท้องถิ่นแต่ละแห่งก็จะมีจุดประสงค์และความเชื่อในการลอยกระทงแตกต่างกันไป เช่น ในเรื่องเกี่ยวกับพระพุทธศาสนาก็จะเป็นการบูชาพระเกศแก้วจุฬามณีบนสวรรค์ชั้นดาวดึงส์ เป็นการบูชารอยพระพุทธบาท ณ หาดทรายริมฝั่งแม่น้ำนัมมทา หรือต้อนรับพระพุทธเจ้าในวันเสด็จกลับจากเทวโลกเมื่อครั้งไปโปรดพระพุทธมารดา ลอยกระทง เป็นพิธีอย่างหนึ่งที่มักจะทำกันในคืนวันเพ็ญเดือน ๑๒ หรือวันขึ้น ๑๕ ค่ำ เดือน ๑๒ อันเป็นวันพระจันทร์เต็มดวงและเป็นช่วงที่น้ำหลากเต็มตลิ่ง โดยจะมีการนำดอกไม้ ธูป เทียนหรือสิ่งของใส่ลงในสิ่งประดิษฐ์รูปต่างๆ ที่ไม่จมน้ำ เช่น กระทง เรือ แพ ดอกบัว ฯลฯ แล้วนำไปลอยตามลำน้ำโดยมีวัตถุประสงค์และความเชื่อต่างๆ กัน

### ๗.๓ ภูมิปัญญาท้องถิ่น ภาษาถิ่น

ภูมิปัญญาท้องถิ่น ประชาชนในเขตพื้นที่ได้อนุรักษ์ภูมิปัญญาท้องถิ่น ได้แก่ การแกะสลักไม้ การทำไม้กวาด การตีเหล็ก หมอรักษาพิษงู การแสดงมโนราห์ การแสดงลิเกป่า ภาษาถิ่น ใช้ภาษาใต้ในการพูดคุยติดต่อสื่อสาร

### ๗.๔ สินค้าพื้นเมืองและของที่ระลึก

สินค้าพื้นเมืองและของฝากส่วนใหญ่ของตำบลคลองน้อยจะเป็น งานแกะสลักไม้ ผลิตภัณฑ์ไม้กวาดดอกหญ้า ผลิตภัณฑ์จากกาบหมาก ผลิตภัณฑ์พริกแกง

## ๘. ทรัพยากรธรรมชาติ

**๘.๑ น้ำ** ที่ใช้ในการอุปโภค-บริโภค เป็นน้ำที่ได้จากน้ำฝน และน้ำดิบจากคลองบางหอย คลองบางปัด ป่าแหล่งน้ำ สระน้ำ และน้ำใต้ผิวดินซึ่งจะต้องนำมาผ่านกระบวนการของระบบประปา ไม่สามารถใช้บริโภคแต่ใช้อุปโภคได้

**๘.๒ ป่าไม้** ในเขตพื้นที่องค์การบริหารส่วนตำบลคลองน้อยมีป่าเบญจพันธ์เขาห้ายอด หมู่ที่ ๑๐

**๘.๓ ภูเขา** ในเขตพื้นที่องค์การบริหารส่วนตำบลคลองน้อยมีภูเขาห้ายอด หมู่ที่ ๑๐

### ๘.๔ คุณภาพของทรัพยากรธรรมชาติ

ในพื้นที่ตำบลคลองน้อยส่วนใหญ่เป็นพื้นที่สำหรับเพาะปลูก เป็นสวนยางพารา สวนปาล์ม น้ำมัน สวนผลไม้ ที่อยู่อาศัย ร้านค้า สถานประกอบการ ตามลำดับและมีพื้นที่เพียงเล็กน้อยที่เป็นพื้นที่สาธารณะ ทรัพยากรธรรมชาติในพื้นที่ ก็ได้แก่ ดิน น้ำ ต้นไม้ อากาศ ที่ไม่มีมลพิษ น้ำไม่สามารถที่จะนำน้ำจากใต้ดินมาใช้ในการบริโภคได้ต้องซื้อน้ำกินแต่ใช้อุปโภคได้โดยผ่านระบบประปาหมู่บ้าน น้ำในการเกษตรก็ต้องรอฤดูฝน มีแหล่งน้ำใช้ในการเกษตรไม่เพียงพอหาซื้อน้ำก็ยังไม่สามารถหาแหล่งน้ำสำหรับการเกษตรได้เพิ่มขึ้นเพราะพื้นที่ส่วนมากเป็นของประชาชน

\*\*\*\*\*

## ส่วนที่ ๒

### ยุทธศาสตร์การพัฒนางค์กรปกครองส่วนท้องถิ่น

#### ๑. ความสัมพันธ์ระหว่างแผนพัฒนาระดับมหภาค

##### ๑.๑ แผนยุทธศาสตร์ชาติ ๒๐ ปี (พ.ศ. ๒๕๖๑ - ๒๕๘๐)

โดยที่รัฐธรรมนูญแห่งราชอาณาจักรไทย มาตรา ๖๕ กำหนดให้รัฐพึงจัดให้มียุทธศาสตร์ชาติ เป็นเป้าหมายการพัฒนาประเทศอย่างยั่งยืน ตามหลักธรรมาภิบาลเพื่อใช้เป็นกรอบในการจัดทำแผนต่าง ๆ ให้สอดคล้องและบูรณาการกันเพื่อให้เกิดเป็นพลังผลักดันร่วมกันไปสู่เป้าหมายดังกล่าว โดยให้เป็นไปตามที่กำหนดในกฎหมายว่าด้วยการจัดทำยุทธศาสตร์ชาติ และต่อมาได้มีการตราพระราชบัญญัติการจัดทำยุทธศาสตร์ชาติ พ.ศ. ๒๕๖๐ มีผลบังคับใช้เมื่อวันที่ ๑ สิงหาคม ๒๕๖๐ โดยกำหนดให้มีการแต่งตั้งคณะกรรมการยุทธศาสตร์ชาติเพื่อรับผิดชอบในการจัดทำร่างยุทธศาสตร์ชาติ กำหนดวิธีการการมีส่วนร่วมของประชาชนในการจัดทำร่างยุทธศาสตร์ชาติ ในการติดตาม การตรวจสอบ และการประเมินผล รวมทั้งกำหนดมาตรการส่งเสริมและสนับสนุนให้ประชาชนทุกภาคส่วนดำเนินการให้สอดคล้องกับยุทธศาสตร์ชาติ

เพื่อให้เป็นไปตามที่กำหนดในพระราชบัญญัติการจัดทำยุทธศาสตร์ชาติ พ.ศ. ๒๕๖๐ คณะกรรมการยุทธศาสตร์ชาติได้แต่งตั้งคณะกรรมการจัดทำยุทธศาสตร์ชาติด้านต่างๆ รวม ๖ คณะประกอบด้วย คณะกรรมการจัดทำยุทธศาสตร์ชาติด้านความมั่นคง คณะกรรมการจัดทำยุทธศาสตร์ชาติด้านการสร้างความสามารถในการแข่งขัน คณะกรรมการจัดทำยุทธศาสตร์ชาติด้านการพัฒนาและเสริมสร้างศักยภาพทรัพยากรมนุษย์ คณะกรรมการจัดทำยุทธศาสตร์ชาติด้านการสร้างโอกาสและความเสมอภาคทางสังคม คณะกรรมการจัดทำยุทธศาสตร์ชาติด้านการสร้างการเติบโตบนคุณภาพชีวิตที่เป็นมิตรต่อสิ่งแวดล้อม และคณะกรรมการจัดทำยุทธศาสตร์ชาติด้านการปรับสมดุลและพัฒนาระบบการบริหารจัดการภาครัฐ เพื่อรับผิดชอบในการดำเนินการจัดทำร่างยุทธศาสตร์ชาติให้เป็นไปตามหลักเกณฑ์ วิธีการ และเงื่อนไขที่กำหนด ตลอดจนได้จัดให้มีการรับฟังความคิดเห็นของประชาชนและหน่วยงานของรัฐที่เกี่ยวข้องอย่างกว้างขวางเพื่อประกอบการพิจารณาจัดทำร่างยุทธศาสตร์ชาติตามที่กฎหมายกำหนดแล้ว

ยุทธศาสตร์ชาติ ๒๐ ปี (พ.ศ. ๒๕๖๑-๒๕๘๐) เป็นยุทธศาสตร์ชาติฉบับแรกของประเทศไทย ตามรัฐธรรมนูญแห่งราชอาณาจักรไทย ซึ่งจะต้องนำไปสู่การปฏิบัติเพื่อให้ประเทศไทยบรรลุวิสัยทัศน์ “ประเทศไทยมีความมั่นคง มั่งคั่ง ยั่งยืน เป็นประเทศพัฒนาแล้ว ด้วยการพัฒนาตามหลักปรัชญาของเศรษฐกิจพอเพียง” ภายในช่วงเวลาดังกล่าว เพื่อความสุขของคนไทยทุกคน

สถานการณ์ แนวโน้ม วิสัยทัศน์ และเป้าหมายในการพัฒนาประเทศ

##### ๑. บทนำ

การพัฒนาประเทศไทยนับตั้งแต่แผนพัฒนาเศรษฐกิจและสังคมแห่งชาติ ฉบับที่ ๑ เป็นต้นมาได้ส่งผลให้ประเทศมีการพัฒนาในทุกมิติ ทั้งในด้านเศรษฐกิจที่ประเทศไทยได้รับการยกระดับเป็นประเทศในกลุ่มบนของกลุ่มประเทศระดับรายได้ปานกลาง ในด้านสังคมที่มีการพัฒนาคุณภาพชีวิตของประชาชนส่งผลให้ประเทศไทยหลุดพ้นจากการเป็นประเทศยากจนและในด้านสิ่งแวดล้อมที่ประเทศไทยมีข้อได้เปรียบในความหลากหลายเชิงนิเวศ อย่างไรก็ตามประเทศไทยยังมีความท้าทายต่อการพัฒนาที่สำคัญ อาทิ อัตราการขยายตัวทางเศรษฐกิจในปี ๒๕๖๐ ที่ร้อยละ ๓.๙

นอกจากนั้นศักยภาพและคุณภาพของประชากรไทยทุกช่วงวัยยังคงเป็นปัจจัย ทำทนายสำคัญต่อการพัฒนาประเทศแม้ว่าการเข้าถึงระบบบริการสาธารณสุข การศึกษา บริการ สาธารณสุข โครงสร้างพื้นฐานต่าง ๆ และการคุ้มครองทางสังคมอื่น ๆ ของคนไทยมีความครอบคลุม เพิ่มมากขึ้นแต่ยังคงมีปัญหาเรื่องคุณภาพการให้บริการที่มีมาตรฐานแตกต่างกันระหว่างพื้นที่ ซึ่งเป็น หนึ่งในสาเหตุหลักที่ทำให้ประเทศไทยยังคงมีปัญหาความเหลื่อมล้ำในหลายมิติ ขณะที่ปัญหาด้านความ ยากจนยังคงเป็นประเด็นทำทนายในการยกระดับการพัฒนาประเทศให้ประชาชนมีรายได้สูงขึ้นและ แก้ปัญหาความเหลื่อมล้ำอย่างยั่งยืน ขณะเดียวกันการวางกลยุทธ์ระยะยาวในการฟื้นฟู การใช้ และการ รักษาทรัพยากรอย่างบูรณาการเพื่อการพัฒนาประเทศที่ผ่านมายังขาดความชัดเจนส่งผลให้ ทรัพยากรธรรมชาติและสิ่งแวดล้อมของประเทศยังมีปัญหาการใช้อย่างสิ้นเปลืองและเสื่อมโทรมลงอย่าง รวดเร็ว

ทั้งนี้ ปัญหาดังกล่าวข้างต้นมีสาเหตุส่วนหนึ่งมาจากประสิทธิภาพการบริหารจัดการ ภาครัฐ การพัฒนาประเทศขาดความต่อเนื่องและความยืดหยุ่นในการตอบสนองต่อความต้องการและ ปัญหาของประชาชน ขณะที่ความมั่นคงภายในประเทศยังมีหลายประเด็นที่ต้องเสริมสร้างให้เกิดความ เข้มแข็ง ลดความขัดแย้งทางความคิดและอุดมการณ์ที่มีรากฐานมาจากความเหลื่อมล้ำความไม่เสมอภาค การขาดความเชื่อมั่นในกระบวนการยุติธรรม และปัญหาการขาดเสถียรภาพทางการเมืองตลอดจน ส่งเสริมคนในชาติให้ยึดมั่นสถาบันหลักเป็นศูนย์รวมจิตใจให้เกิดความรักและความสามัคคี ในขณะเดียวกัน การเปลี่ยนแปลงโครงสร้างประชากรที่มีสัดส่วนประชากร วัยแรงงานและวัยเด็กที่ลดลง และประชากรสูงอายุที่เพิ่มขึ้นอย่างต่อเนื่อง จะเป็นปัจจัยเสี่ยงสำคัญที่จะทำให้การพัฒนาประเทศในมิติ ต่าง ๆ มีความทำทนายมากขึ้น ทั้งในส่วนของเสถียรภาพทางการเงินการคลังของประเทศในการจัด สวัสดิการเพื่อดูแลผู้สูงอายุที่เพิ่มสูงขึ้น การลงทุนและการออม การเจริญเติบโตทางเศรษฐกิจของประเทศ ความมั่นคงทางสังคม การบริหารจัดการทรัพยากรธรรมชาติอย่างยั่งยืนซึ่งจะเป็นประเด็นทำทนายต่อการ ขับเคลื่อนประเทศไปสู่การเป็นประเทศพัฒนาแล้ว

## ๒. ปัจจัยและแนวโน้มที่คาดว่าจะส่งผลต่อการพัฒนาประเทศ

แม้ว่าประเทศไทยจะมีตำแหน่งที่ตั้งที่สามารถเป็นศูนย์กลางในการเชื่อมโยงในภูมิภาคและ เป็นประตูสู่เอเชีย แต่การที่มีอาณาเขตติดกับประเทศเพื่อนบ้านหลายประเทศ ทำให้ปัญหาด้านเขตแดนกับ ประเทศเพื่อนบ้านยังคงเป็นความทำทนายด้านความมั่นคงในอนาคต นอกจากนี้ ประเทศไทยยังคงต้องให้ ความสำคัญกับปัญหาด้านความมั่นคงอื่น ๆ ที่มีความซับซ้อน ละเอียดอ่อน และมีความเชื่อมโยงกันหลายมิติ ที่ อาจเป็นประเด็นทำทนายต่อการสร้างบรรยากาศความไว้วางใจระหว่างรัฐกับประชาชนและระหว่างประชาชน กับประชาชน ซึ่งรวมถึงการสร้างสามัคคีของคนในชาติที่จะนำไปสู่การแก้ปัญหาความขัดแย้งระหว่างกลุ่ม ประชากรไทยที่มีแนวคิดและความเชื่อที่แตกต่างกันอย่างยั่งยืนนอกจากนี้การขยายอิทธิพลและการเพิ่ม บทบาทของประเศมหาอำนาจ ที่อาจก่อให้เกิดการเปลี่ยนแปลงไปสู่ระบบหลายขั้วอำนาจ หรือเกิดการย้าย ขั้วอำนาจทางเศรษฐกิจ ซึ่งอาจส่งผลกระทบต่อเสถียรภาพทางเศรษฐกิจของประเทศในอนาคต ขณะที่องค์กร



ในทางกลับกัน ความเปลี่ยนแปลงจากโลกาภิวัตน์และความก้าวหน้าทางวิทยาศาสตร์และเทคโนโลยีที่ได้รับการพัฒนาอย่างก้าวกระโดดจะก่อให้เกิดนวัตกรรมอย่างพลิกผัน อาทิ เทคโนโลยีปัญญาประดิษฐ์ อินเทอร์เน็ตในทุกสิ่ง การวิเคราะห์ข้อมูลขนาดใหญ่ หุ่นยนต์และโดรน เทคโนโลยีพันธุกรรมสมัยใหม่และเทคโนโลยีทางการเงิน ซึ่งตัวอย่างแนวโน้มการพัฒนาเทคโนโลยีอย่างก้าวกระโดดเหล่านี้ คาดว่าจะเป็นปัจจัยสนับสนุนหลักที่ช่วยให้เศรษฐกิจโลกและเศรษฐกิจไทยมีแนวโน้มที่จะกลับมาขยายตัวได้เข้มแข็งขึ้น แนวโน้มสำคัญที่จำเป็นต้องมีการติดตามอย่างใกล้ชิด อาทิ การรวมกลุ่มทางการค้าและการลงทุนที่จะมีความหลากหลายเพิ่มมากขึ้น การแข่งขันที่คาดว่าจะรุนแรงขึ้นในการเพิ่มผลิตภาพและสร้างความหลากหลายของสินค้าและบริการที่ตอบโจทย์รูปแบบชีวิตใหม่ ๆ นอกจากนั้น ประเทศไทยคาดว่าจะเข้าสู่การเป็นสังคมสูงวัยระดับสุดยอดในปี ๒๕๓๔ จะก่อให้เกิดโอกาสใหม่ ๆ ในการตอบสนองความต้องการของกลุ่มผู้บริโภคนสูงวัยที่มีสัดส่วนเพิ่มขึ้นอย่างต่อเนื่อง รวมทั้งการคาดการณ์ว่าครอบครัวไทยจะมีขนาดเล็กลงและมีรูปแบบที่หลากหลายมากขึ้น ประชากรในประเทศไทยจะมีช่วงอายุที่แตกต่างกันและจะมีกลุ่มคนช่วงอายุใหม่ ๆ เพิ่มขึ้น ซึ่งจะส่งผลกระทบต่อทัศนคติและพฤติกรรมที่แตกต่างกัน ดังนั้น การเตรียมความพร้อมของประชากรให้มีคุณภาพและการนำเทคโนโลยีที่เหมาะสมมาใช้ในการผลิตและการบริการของประเทศจะเป็นความท้าทายสำคัญในระยะต่อไป ในขณะที่เดียวกันโครงสร้างประชากรที่เข้าสู่สังคมสูงวัยอาจทำให้เกิดความต้องการแรงงานต่างชาติเพิ่มมากขึ้นเพื่อทดแทนจำนวนแรงงานไทยที่ลดลงซึ่งปัจจัยด้านการเปิดเสรีในภูมิภาคและความก้าวหน้าของการพัฒนาระบบคมนาคมขนส่งในภูมิภาคจะทำให้การเคลื่อนย้ายแรงงานและการย้ายถิ่นมีความสะดวกมากขึ้น และเป็นปัจจัยสำคัญที่จะทำให้เกิดการเคลื่อนย้ายประชากรเข้าออกประเทศเพิ่มมากขึ้น โดยเฉพาะในกลุ่มประชากรที่มีศักยภาพซึ่งมีแนวโน้มในการเคลื่อนย้ายไปเรียนหรือทำงานในทั่วทุกมุมโลกสูงขึ้น ทั้งนี้การย้ายถิ่นส่วนใหญ่มีวัตถุประสงค์เพื่อแสวงหาโอกาสทางเศรษฐกิจที่ดีขึ้น จึงอาจจะเป็นไปได้ที่ประเทศไทยจะยังคงเป็นประเทศผู้รับของประชากรจากประเทศเพื่อนบ้านขณะที่ประชากรไทยโดยเฉพาะแรงงานทักษะอาจมีแรงจูงใจในการย้ายถิ่นไปยังประเทศที่มีระดับการพัฒนาที่ดีกว่า อาจทำให้การแย่งชิงแรงงานมีความรุนแรงมากขึ้น ซึ่งจะยิ่งทำให้เกิดความเสี่ยงต่อการเจริญเติบโตทางเศรษฐกิจและการเปลี่ยนแปลงของบริบทสังคมไทย

นอกจากนี้ ผลกระทบจากการเปลี่ยนแปลงสภาพภูมิอากาศคาดว่าจะมีความรุนแรงมากขึ้นทั้งในเชิงความผันผวน ความถี่ และขอบเขตที่กว้างขวางมากขึ้น ซึ่งจะสร้างความเสียหายต่อชีวิตและทรัพย์สินระบบโครงสร้างพื้นฐานที่จำเป็นตลอดจนระบบผลิตทางการเกษตรที่สัมพันธ์ต่อเนื่องกับความมั่นคงด้านอาหารและน้ำ ขณะที่ระบบนิเวศต่าง ๆ มีแนวโน้มเสื่อมโทรมลงและมีความเป็นไปได้ค่อนข้างสูงในการสูญเสียความสามารถในการรองรับความต้องการของมนุษย์ได้อย่างมีประสิทธิภาพ อย่างไรก็ตาม ระดับความรุนแรงของผลกระทบอันเกิดจากการเปลี่ยนแปลงภูมิอากาศโลกและความเสื่อมโทรมของระบบนิเวศต่าง ๆ ดังกล่าวที่แต่ละประเทศจะต้องเผชิญจะมีความแตกต่างกัน ทำให้การเป็นสังคมสีเขียวการรักษาและบริหารจัดการทรัพยากรธรรมชาติและสิ่งแวดล้อมอย่างบูรณาการจะได้รับความสำคัญและความสนใจจากนานาประเทศรวมทั้งประเทศไทยเพิ่มมากขึ้น พลังงานทดแทนและพลังงานทางเลือกรวมถึงการสร้างสมดุลความมั่นคงด้านพลังงานและอาหารมีแนวโน้มที่จะมีความสำคัญเพิ่มมากขึ้นกฎระเบียบและข้อตกลงด้านสิ่งแวดล้อมจะมีความเข้มข้นและเข้มงวดขึ้น โดยกรอบการ



จากปัจจัยและแนวโน้มที่คาดว่าจะส่งผลต่อการขับเคลื่อนการพัฒนาประเทศในมิติต่าง ๆ ข้างต้นเห็นได้ว่าบริบทและสภาพแวดล้อมทั้งภายในและภายนอกประเทศมีแนวโน้มที่จะเปลี่ยนแปลงอย่างรวดเร็ว มีพลวัตสูงและมีความซับซ้อนหลากหลายมิติ ซึ่งจะส่งผลกระทบต่ออนาคตการพัฒนาประเทศอย่างมาก ดังนั้น การพัฒนาประเทศจึงจำเป็นต้องมียุทธศาสตร์การพัฒนาที่ครอบคลุมทุกมิติ และทุกด้านของการพัฒนาที่เกี่ยวข้อง มีความร่วมมือในลักษณะประชารัฐจากภาคส่วนต่าง ๆ ในรูปแบบของหุ้นส่วนการพัฒนาที่เป็นการดำเนินงานอย่างบูรณาการ เนื่องจากทุกมิติการพัฒนามีความเกี่ยวข้องซึ่งกันและกันโดยประเทศไทยจำเป็นต้องมีทรัพยากรมนุษย์ที่มีคุณภาพ มีความรู้ สมรรถนะ และทักษะที่สอดคล้องกับการเปลี่ยนแปลงต่าง ๆ สามารถรู้เท่าทันและปรับตัวให้สามารถดำเนินชีวิตได้อย่างมีความสุขมีอาชีพที่มั่นคงสร้างรายได้ท่ามกลางความเปลี่ยนแปลงกฎเกณฑ์และกติกาใหม่ และมาตรฐานที่สูงขึ้น โดยเฉพาะในโลกที่มีการเปลี่ยนแปลงอย่างรวดเร็วซึ่งจำเป็นต้องมีการพัฒนาระบบและปัจจัยส่งเสริมต่าง ๆ ที่เกี่ยวข้องไปพร้อมกัน ทั้งในส่วนของระบบการเรียนการสอน และการพัฒนาทักษะฝีมือที่สอดคล้องกันกับการพัฒนาของคนในแต่ละช่วงวัย ระบบบริการสาธารณะ โครงสร้างพื้นฐาน รวมทั้งการให้ความสำคัญกับการส่งเสริมเทคโนโลยีและนวัตกรรม เพื่อให้ประเทศไทยสามารถยกระดับเป็นเจ้าของเทคโนโลยีและนวัตกรรมก้าวทันโลก จากการต่อยอดการพัฒนาบนพื้นฐานนโยบายไทยแลนด์ ๔.๐ ส่งผลให้เกิดการสร้างห่วงโซ่มูลค่าทางเศรษฐกิจในทั้งภาคอุตสาหกรรม ภาคเกษตรและภาคบริการ กระจายผลประโยชน์จากการพัฒนา ลดปัญหาความเหลื่อมล้ำและนำไปสู่การเสริมสร้างคุณภาพชีวิตของประชาชนทุกภาคส่วน

นอกจากนี้ ประเทศไทยต้องให้ความสำคัญกับการสร้างสมดุลความมั่นคงด้านพลังงานและอาหาร การรักษาไว้ซึ่งความหลากหลายเชิงนิเวศ การส่งเสริมการดำเนินชีวิตและธุรกิจ และการพัฒนาและขยายความเป็นเมืองที่เติบโตอย่างต่อเนื่องที่เป็นมิตรต่อสิ่งแวดล้อมพร้อมกับการมีข้อกำหนดของรูปแบบและกฎเกณฑ์ที่เกี่ยวข้องกับลักษณะการใช้พื้นที่ที่ชัดเจนขณะที่การพัฒนาโครงสร้างพื้นฐานและระบบโลจิสติกส์ กฎหมาย ระบบภาษีต้องมีกลยุทธ์การพัฒนาที่สามารถอำนวยความสะดวกและส่งเสริมให้ประเทศมีศักยภาพการแข่งขันที่สูงขึ้น และสามารถใช้จุดแข็งในเรื่องตำแหน่งที่ตั้งทางภูมิศาสตร์ของประเทศให้เกิดประโยชน์ต่อการพัฒนาประเทศมากขึ้น รวมทั้งให้ความสำคัญของการรวมกลุ่มความร่วมมือกับนานาประเทศในระดับภูมิภาคและระดับโลกเพื่อกระชับและสร้างสัมพันธ์มิตรเสริมสร้างความสัมพันธ์ทางการทูต ซึ่งจะก่อให้เกิดการสร้างพลังทางเศรษฐกิจและรักษาความมั่นคงของประเทศโดยจำเป็นต้องสร้างความพร้อมในการที่จะยกระดับมาตรฐานและมีการปฏิบัติให้เป็นไปตามระเบียบกติกาสากลในด้านต่าง ๆ ขณะเดียวกันประเทศไทยจำเป็นต้องเร่งให้มีการปฏิรูประบบราชการและการเมืองเพื่อให้เกิดการบริหารราชการที่ดีและมีเสถียรภาพทางการเมือง มีการส่งเสริมคนในชาติให้ยึดมั่นสถาบันหลักเป็นศูนย์รวมจิตใจเพื่อให้เกิดความรักความสามัคคีและลดความขัดแย้งภายในประเทศ โดยที่นโยบายการพัฒนาต่าง ๆ จำเป็นต้องคำนึงถึงความสอดคล้องกับโครงสร้างและลักษณะพฤติกรรมของประชากรที่อาจจะมีความแตกต่างจากปัจจุบันมากขึ้น

ดังนั้น ภายใต้เงื่อนไขโครงสร้างประชากร โครงสร้างเศรษฐกิจ สภาพสังคม สภาพภูมิอากาศสิ่งแวดล้อมและปัจจัยการพัฒนาต่าง ๆ ที่เกี่ยวข้องส่งผลให้ประเทศไทยจำเป็นต้องมีการวางแผนการพัฒนาที่รอบคอบและครอบคลุมอย่างไรก็ตามหลายประเด็นพัฒนาเป็นเรื่องที่ต้องใช้ระยะเวลาในการดำเนินงานเพื่อให้เกิดการปรับตัวซึ่งจะต้องหยั่งรากลึกกลงไปถึงการเปลี่ยนแปลงในเชิงโครงสร้างการขับเคลื่อนการพัฒนาให้ประเทศเจริญก้าวหน้าไปในอนาคตจึงจำเป็นต้องกำหนดวิสัยทัศน์ในระยะยาวที่ต้องบรรลุพร้อมทั้งแนวยุทธศาสตร์หลักในด้านต่าง ๆ เพื่อเป็นกรอบในการขับเคลื่อนการพัฒนาอย่างบูรณาการบนพื้นฐานประชาธิปไตยระดับจุดแข็งและจุดเด่นของประเทศ และปรับปรุงแก้ไขจุดอ่อนและจุดด้อยต่าง ๆ อย่างเป็นระบบโดยยุทธศาสตร์ชาติจะเป็นเป้าหมายใหญ่ในการขับเคลื่อนประเทศและถ่ายทอดไปสู่แผนในระดับอื่น ๆ เพื่อนำไปสู่การปฏิบัติทั้งในระดับยุทธศาสตร์ภารกิจและพื้นที่ซึ่งรวมถึงพื้นที่พิเศษต่าง ๆ อาทิ เขตเศรษฐกิจพิเศษชายแดนเขตพัฒนาพิเศษภาคตะวันออกเพื่อให้เกิดการพัฒนาประเทศสามารถดำเนินการได้อย่างมั่นคง มั่งคั่ง และ ยั่งยืน

### ๓. วิสัยทัศน์ประเทศไทย

**“ประเทศไทยมีความมั่นคง มั่งคั่ง ยั่งยืน เป็นประเทศพัฒนาแล้ว ด้วยการพัฒนาตามหลักปรัชญาของเศรษฐกิจพอเพียง”** หรือเป็นคติพจน์ประจำชาติว่า **“มั่นคง มั่งคั่ง ยั่งยืน”** เพื่อสนองต่อผลประโยชน์แห่งชาติ อันได้แก่ การมีเอกราช อธิปไตย การดำรงอยู่อย่างมั่นคงและยั่งยืนของสถาบันหลักของชาติและประชาชนจากภัยคุกคามทุกรูปแบบการอยู่ร่วมกันในชาติอย่างสันติสุขเป็นปึกแผ่นมีความมั่นคงทางสังคมท่ามกลางพหุสังคมและการมีเกียรติและศักดิ์ศรีของความเป็นมนุษย์ความเจริญเติบโตของชาติ ความเป็นธรรมและความอยู่ดีมีสุขของประชาชน ความยั่งยืนของฐานทรัพยากรธรรมชาติสิ่งแวดล้อมความมั่นคงทางพลังงานและอาหาร ความสามารถในการรักษาผลประโยชน์ของชาติภายใต้การเปลี่ยนแปลงของสภาวะแวดล้อมระหว่างประเทศและการอยู่ร่วมกันอย่างสันติประสานสอดคล้องกันด้านความมั่นคงในประชาคมอาเซียนและประชาคมโลกอย่างมีเกียรติและศักดิ์ศรี

**ความมั่นคง** หมายถึง การมีความมั่นคงปลอดภัยจากภัยและการเปลี่ยนแปลงทั้งภายในประเทศและภายนอกประเทศในทุกระดับ ทั้งระดับประเทศ สังคม ชุมชน ครัวเรือน และปัจเจกบุคคล และมีความมั่นคงในทุกมิติ ทั้งมิติทางการทหาร เศรษฐกิจ สังคม สิ่งแวดล้อมและการเมือง เช่น ประเทศมีความมั่นคงในเอกราชและอธิปไตย มีการปกครองระบอบประชาธิปไตยที่มีพระมหากษัตริย์ทรงเป็นประมุข สถาบันชาติ ศาสนา พระมหากษัตริย์มีความเข้มแข็งเป็นศูนย์กลางและเป็นที่ยึดเหนี่ยวจิตใจของประชาชน มีระบบการเมืองที่มั่นคงเป็นกลไกที่นำไปสู่การบริหารประเทศที่ต่อเนื่องและโปร่งใสตามหลักธรรมาภิบาล สังคมมีความปรองดองและความสามัคคี สามารถผนึกกำลังเพื่อพัฒนาประเทศ ชุมชนมีความเข้มแข็ง ครอบครัวมีความอบอุ่น ประชาชนมีความมั่นคงในชีวิต มีงานและรายได้ที่มั่นคงพอเพียงกับการดำรงชีวิต มีการออมสำหรับวัยเกษียณ ความมั่นคงของอาหารพลังงานและน้ำที่อยู่อาศัยและความปลอดภัยในชีวิตทรัพย์สิน

**ความมั่งคั่ง** หมายถึง ประเทศไทยมีการขยายตัวของเศรษฐกิจอย่างต่อเนื่องและมีความยั่งยืนจนเข้าสู่กลุ่มประเทศรายได้สูง ความเหลื่อมล้ำของการพัฒนาลดลง ประชากรมีความอยู่ดีมีสุขได้รับผลประโยชน์จากการพัฒนาอย่างเท่าเทียมกันมากขึ้น และมีการพัฒนาอย่างทั่วถึงทุกภาคส่วนมีคุณภาพชีวิตตามมาตรฐานขององค์การสหประชาชาติ ไม่มีประชาชนที่อยู่ในภาวะความยากจนเศรษฐกิจในประเทศมีความเข้มแข็งขณะเดียวกันต้องมีความสามารถในการแข่งขันกับประเทศต่าง ๆ ทั้งในตลาดโลกและตลาดภายในประเทศเพื่อให้สามารถสร้างรายได้ทั้งจากภายในและภายนอกประเทศตลอดจนมีการสร้างฐานเศรษฐกิจและสังคมแห่งอนาคตเพื่อให้สอดคล้องกับบริบทการพัฒนาที่เปลี่ยนแปลงไปและประเทศไทยมีบทบาทที่สำคัญในเวทีโลกและมีความสัมพันธ์ทางเศรษฐกิจและการค้าอย่างแน่นแฟ้นกับประเทศในภูมิภาคเอเชีย เป็นจุดสำคัญของการเชื่อมโยงในภูมิภาค ทั้งการคมนาคมขนส่ง การผลิต การค้า การลงทุน และการทำธุรกิจ เพื่อให้เป็นพลังในการพัฒนา นอกจากนี้ยังมีความสมบูรณ์ในทุนที่จะสามารถสร้างการพัฒนาต่อเนื่องไปได้ ได้แก่ ทุนมนุษย์ ทุนทางปัญญา ทุนทางการเงิน ทุนที่เป็นเครื่องมือเครื่องจักร ทุนทางสังคม และทุนทรัพยากรธรรมชาติและสิ่งแวดล้อม

**ความยั่งยืน** หมายถึง การพัฒนาที่สามารถสร้างความเจริญ รายได้ และคุณภาพชีวิตของประชาชนให้เพิ่มขึ้นอย่างต่อเนื่อง ซึ่งเป็นการเจริญเติบโตของเศรษฐกิจที่อยู่บนหลักการใช้ การรักษาและการฟื้นฟูฐานทรัพยากรธรรมชาติอย่างยั่งยืนไม่ใช่ทรัพยากรธรรมชาติจนเกินพอดีไม่สร้างมลภาวะต่อสิ่งแวดล้อมจนเกินความสามารถในการรองรับและเยียวยาของระบบนิเวศ การผลิตและการบริโภคเป็นมิตรกับสิ่งแวดล้อมและสอดคล้องกับเป้าหมายการพัฒนาที่ยั่งยืน ทรัพยากรธรรมชาติมีความอุดมสมบูรณ์มากขึ้นและสิ่งแวดล้อมมีคุณภาพดีขึ้น คนมีความรับผิดชอบต่อสังคม มีความเอื้ออาทร เสียสละเพื่อผลประโยชน์ส่วนรวม รัฐบาลมีนโยบายที่มุ่งประโยชน์ส่วนรวมอย่างยั่งยืนและให้ความสำคัญกับการมีส่วนร่วมของประชาชน และทุกภาคส่วนในสังคมยึดถือและปฏิบัติตามหลักปรัชญาของเศรษฐกิจพอเพียงเพื่อการพัฒนาอย่างสมดุล มีเสถียรภาพและยั่งยืน โดยมีเป้าหมายการพัฒนาประเทศ คือ **“ประเทศชาติมั่นคง ประชาชนมีความสุข เศรษฐกิจพัฒนาอย่างต่อเนื่อง สังคมเป็นธรรม ฐานทรัพยากรธรรมชาติยั่งยืน”** โดยยกระดับศักยภาพของประเทศในหลากหลายมิติ พัฒนานคนในทุกมิติและในทุกช่วงวัยให้เป็นคนดี เก่ง และมีคุณภาพ สร้างโอกาสและความเสมอภาคทางสังคม สร้างการเติบโตบนคุณภาพชีวิตที่เป็นมิตรกับสิ่งแวดล้อม และมีภาครัฐของประชาชนเพื่อประชาชนและประโยชน์ส่วนรวม โดยการประเมินผลการพัฒนาตามยุทธศาสตร์ชาติ ประกอบด้วย

- ๑) ความอยู่ดีมีสุขของคนไทยและสังคมไทย
- ๒) ขีดความสามารถในการแข่งขัน การพัฒนาเศรษฐกิจและการกระจายรายได้
- ๓) การพัฒนาทรัพยากรมนุษย์ของประเทศ
- ๔) ความเท่าเทียมและความเสมอภาคของสังคม

- ๕) ความหลากหลายทางชีวภาพ คุณภาพสิ่งแวดล้อม และความยั่งยืนของ  
ทรัพยากรธรรมชาติ
- ๖) ประสิทธิภาพการบริหารจัดการและการเข้าถึงการให้บริการของภาครัฐ

#### ๔. ประเด็นยุทธศาสตร์ชาติ

##### ๔.๑ ยุทธศาสตร์ชาติด้านความมั่นคง

- (๑) การรักษาความสงบภายในประเทศ
- (๒) การป้องกันและแก้ไขปัญหาที่มีผลกระทบต่อความมั่นคง
- (๓) การพัฒนาศักยภาพของประเทศให้พร้อมเผชิญภัยคุกคามที่กระทบต่อ  
ความมั่นคงของชาติ
- (๔) การบูรณาการความร่วมมือด้านความมั่นคงกับอาเซียนและนานาชาติ  
รวมถึงองค์กรภาครัฐและที่มีใช้ภาครัฐ

##### (๕) การพัฒนากลไกการบริหารจัดการความมั่นคงแบบองค์รวม

##### ๔.๒ ยุทธศาสตร์ชาติด้านการสร้างความสามารถในการแข่งขัน

- (๑) การเกษตรสร้างมูลค่า
- (๒) อุตสาหกรรมและบริการแห่งอนาคต
- (๓) สร้างความหลากหลายด้านการท่องเที่ยว
- (๔) โครงสร้างพื้นฐาน เชื่อมไทย เชื่อมโลก
- (๕) พัฒนาเศรษฐกิจบนพื้นฐานผู้ประกอบการยุคใหม่

##### ๔.๓ ยุทธศาสตร์ชาติด้านการพัฒนาและเสริมสร้างศักยภาพทรัพยากรมนุษย์

- (๑) การปรับเปลี่ยนค่านิยมและวัฒนธรรม
- (๒) การพัฒนาศักยภาพคนตลอดช่วงชีวิต
- (๓) ปฏิรูปกระบวนการเรียนรู้ที่ตอบสนองต่อการเปลี่ยนแปลงในศตวรรษที่ ๒๑
- (๔) การตระหนักถึงพหุปัญญาของมนุษย์ที่หลากหลาย
- (๕) การเสริมสร้างให้คนไทยมีสุขภาวะที่ดี ครอบคลุมทั้งด้านกาย  
ใจ สติปัญญาและสังคม
- (๖) การสร้างสภาพแวดล้อมที่เอื้อต่อการพัฒนาและเสริมสร้างศักยภาพ  
ทรัพยากรมนุษย์
- (๗) การเสริมสร้างศักยภาพการกีฬาในการสร้างคุณค่าทางสังคมและพัฒนา  
ประเทศ

##### ๔.๔ ยุทธศาสตร์ชาติด้านการสร้างโอกาสและความเสมอภาคทางสังคม

- (๑) การลดความเหลื่อมล้ำ สร้างความเป็นธรรมในทุกมิติ
- (๒) การกระจายศูนย์กลางความเจริญทางเศรษฐกิจ สังคมและเทคโนโลยี
- (๓) การเสริมสร้างพลังทางสังคม
- (๔) การเพิ่มขีดความสามารถของชุมชนท้องถิ่นในการพัฒนา การพึ่งตนเอง  
และการจัดการตนเอง

#### ๔.๕ ยุทธศาสตร์ชาติด้านการสร้างการเติบโตบนคุณภาพชีวิตที่เป็นมิตรกับ

##### สิ่งแวดล้อม

- (๑) สร้างการเติบโตอย่างยั่งยืนบนสังคมเศรษฐกิจสีเขียว
- (๒) สร้างการเติบโตอย่างยั่งยืนบนสังคมเศรษฐกิจภาคทะเล
- (๓) สร้างการเติบโตอย่างยั่งยืนบนสังคมที่เป็นมิตรต่อสภาพภูมิอากาศ
- (๔) พัฒนาพื้นที่เมือง ชนบท เกษตรกรรมและอุตสาหกรรมเชิงนิเวศ มุ่งเน้นความเป็นเมืองที่เติบโตอย่างต่อเนื่อง
- (๕) พัฒนาความมั่นคง น้ำ พลังงาน และเกษตรที่เป็นมิตรต่อสิ่งแวดล้อม
- (๖) ยกระดับกระบวนการตัดสินใจกำหนดอนาคตประเทศ

#### ๔.๖ ยุทธศาสตร์ชาติด้านการปรับสมดุลและพัฒนาระบบการบริหารจัดการ

##### ภาครัฐ

- (๑) ภาครัฐที่ยึดประชาชนเป็นศูนย์กลาง ตอบสนองความต้องการ และให้บริการอย่างสะดวกรวดเร็ว โปร่งใส
- (๒) ภาครัฐบริหารงานแบบบูรณาการโดยมียุทธศาสตร์ชาติเป็นเป้าหมาย และเชื่อมโยงการพัฒนาในทุกระดับ ทุกประเด็น ทุกภารกิจ และทุกพื้นที่
- (๓) ภาครัฐมีขนาดเล็กกระทัดรัด เหมาะสมกับภารกิจ ส่งเสริมให้ประชาชนและทุกภาคส่วนมีส่วนร่วมในการพัฒนาประเทศ
- (๔) ภาครัฐมีความทันสมัย
- (๕) บุคลากรภาครัฐเป็นคนดีและเก่ง ยึดหลักคุณธรรม จริยธรรม มีจิตสำนึก มีความสามารถสูง มุ่งมั่น และเป็นมืออาชีพ
- (๖) ภาครัฐมีความโปร่งใส ปลอดการทุจริตและประพฤติมิชอบ
- (๗) กฎหมายมีความสอดคล้องเหมาะสมกับบริบทต่าง ๆ และมีเท่าที่จำเป็น
- (๘) กระบวนการยุติธรรมเคารพสิทธิมนุษยชนและปฏิบัติต่อประชาชนโดยเสมอภาค

#### ๑.๒ แผนพัฒนาเศรษฐกิจและสังคมแห่งชาติ ฉบับที่ ๑๒ (พ.ศ. ๒๕๖๐ – ๒๕๖๔)

แผนพัฒนาเศรษฐกิจและสังคมแห่งชาติฉบับที่ ๑๒ (พ.ศ.๒๕๖๐-๒๕๖๔) ได้จัดทำขึ้นในช่วงเวลาของการปฏิรูปประเทศและสถานการณ์โลกที่เปลี่ยนแปลงอย่างรวดเร็วและเชื่อมโยงกันใกล้ชิดกันมากขึ้นโดยได้น้อมนำหลัก “ปรัชญาของเศรษฐกิจพอเพียง” มาเป็นปรัชญานำทางในการพัฒนาประเทศ ต่อเนื่องจากแผนพัฒนาฯ ฉบับที่ ๙-๑๑ เพื่อเสริมสร้างภูมิคุ้มกันและช่วยให้สังคมไทยสามารถยืนหยัดอยู่ได้อย่างมั่นคง เกิดภูมิคุ้มกันและมีการบริหารจัดการความเสี่ยงอย่างเหมาะสมส่งผลให้การพัฒนาประเทศสู่ความสมดุลและยั่งยืน

ในการจัดทำแผนพัฒนาฯ ฉบับที่ ๑๒ ครั้งนี้ สำนักงานคณะกรรมการพัฒนาการเศรษฐกิจและสังคมแห่งชาติ (สศช.) ได้จัดทำบนพื้นฐานของกรอบยุทธศาสตร์ชาติ ๒๐ ปี (พ.ศ. ๒๕๖๐ – ๒๕๗๙) ซึ่งเป็นแผนหลักของการพัฒนาประเทศและเป้าหมายการพัฒนาที่ยั่งยืน (Sustainable Development Goals: SDGs) รวมทั้งการปรับโครงสร้างประเทศไทยไปสู่ประเทศไทย ๔.๐ ตลอดจนประเด็นการปฏิรูปประเทศนอกจากนั้นได้ให้ความสำคัญกับการมีส่วนร่วมของภาคีการพัฒนาทุกภาคส่วนทั้งในระดับกลุ่มอาชีพ ระดับภาคและระดับประเทศในทุกขั้นตอนของแผนฯ อย่างกว้างขวางและต่อเนื่องเพื่อร่วมกันกำหนดวิสัยทัศน์

การพัฒนาประเทศในระยะแผนพัฒนาฯ ฉบับที่ ๑๒ จึงเป็นจุดเปลี่ยนที่สำคัญในการเชื่อมต่อกับยุทธศาสตร์ชาติ ๒๐ ปี ในลักษณะการแปลงยุทธศาสตร์ระยะยาวสู่การปฏิบัติโดยในแต่ละยุทธศาสตร์ของแผนพัฒนาฯ ฉบับที่ ๑๒ ได้กำหนดประเด็นการพัฒนา พร้อมทั้งแผนงาน/โครงการสำคัญที่ต้องดำเนินการให้เห็นผลเป็นรูปธรรมในช่วง ๕ ปีแรกของการขับเคลื่อนยุทธศาสตร์ชาติเพื่อเตรียมความพร้อมคน สังคม และระบบเศรษฐกิจของประเทศให้สามารถปรับตัวรองรับผลกระทบจากการเปลี่ยนแปลงได้อย่างเหมาะสม ขณะเดียวกันยังได้กำหนดแนวคิดและกลไกการขับเคลื่อนและติดตามประเมินผลที่ชัดเจนเพื่อกำกับให้การพัฒนาเป็นไปอย่างมีทิศทางและเกิดประสิทธิภาพนำไปสู่การพัฒนาเพื่อประโยชน์สุขที่ยั่งยืนของสังคมไทย

#### ๑. กรอบแนวคิด

- การน้อมนำและประยุกต์ใช้หลักปรัชญาเศรษฐกิจพอเพียง
- คนเป็นศูนย์กลางของการพัฒนาอย่างมีส่วนร่วม
- การสนับสนุนและส่งเสริมแนวคิดการปฏิรูปประเทศ
- การพัฒนาสู่ความมั่งคั่ง ยั่งยืน สังคมอยู่ร่วมกันอย่างมีความสุข

#### ๒. สถานะของประเทศ

##### ด้านเศรษฐกิจ

- การขยายตัวทางเศรษฐกิจ เริ่มมีขีดจำกัดมีการขยายตัวต่ำ เหตุจากการลดลงของการลงทุนโดยรวมอย่างต่อเนื่อง

- ความสามารถในการแข่งขันเริ่มลดลง
- ผลิตภาพอยู่ในระดับต่ำ
- อันดับความสามารถในการแข่งขันโดยรวมยังปรับตัวดีขึ้นแต่ไม่มาก
- สถานการณ์การพัฒนาวิทยาศาสตร์ เทคโนโลยี วิจัยและนวัตกรรมของประเทศ

ได้รับการยกระดับดีขึ้น แต่ยังมีระดับต่ำเมื่อเทียบกับกลุ่มประเทศที่มีรายได้สูง

- โครงสร้างพื้นฐานสนับสนุนเศรษฐกิจ ยังมีปัญหาหลาย ๆ ด้าน เช่น การขนส่ง

ระบบ ICT กฎหมายที่เกี่ยวข้อง

##### ด้านสังคม

- เข้าสู่สังคมผู้สูงอายุ
- ประชากรวัยเด็กของไทยมีจำนวนลดลงอย่างรวดเร็วและมีการพัฒนาไม่สมวัย
- กำลังแรงงานมีแนวโน้มลดลง ผลิตภาพแรงงานเพิ่มขึ้นช้า
- สถานการณ์ความยากจนมีแนวโน้มลดลง แต่ยังคงมีความเหลื่อมล้ำของการ

กระจายรายได้

- ความไม่ยอมรับในความคิดเห็นที่แตกต่างกันส่งผลให้เกิดความขัดแย้งในสังคม

##### ด้านทรัพยากรธรรมชาติและสิ่งแวดล้อม

- พื้นที่ป่าไม้ลดลง
- ทรัพยากรดินเสื่อมโทรม
- ผลิตพลังงานในประเทศไม่เพียงพอ
- การจัดการทรัพยากรน้ำไม่ได้ตามความต้องการและคุณภาพน้ำลดลง
- การแก้ไขปัญหาขยะมูลฝอย ไม่มีประสิทธิภาพ



### ด้านการบริหารจัดการ

- การกระจายอำนาจเกิดผลสำเร็จหลายด้านแต่ยังมีปัญหาที่ต้องแก้ไข
- ไทยยังมีปัญหาการทุจริตเชิงนโยบาย และผลประโยชน์ทับซ้อน

### ๓. เป้าหมาย

การหลุดพ้นจากกับดักประเทศรายได้ปานกลางสู่รายได้สูง

- เศรษฐกิจขยายตัวเฉลี่ยไม่ต่ำกว่า ร้อยละ ๕
- ผลิตภัณฑ์มวลรวมในประเทศเพิ่มเป็น ๓๑๗,๐๐๐
- รายได้ต่อหัว เพิ่มเป็น ๓๐๑,๑๙๙
- ผลิตภาพการผลิตเพิ่มขึ้นไม่ต่ำกว่าร้อยละ ๒.๕ ต่อปี
- การลงทุนรวมขยายตัวไม่ต่ำกว่าร้อยละ ๘

การพัฒนาศักยภาพคนให้สนับสนุนการเจริญเติบโตของประเทศและการสร้างสังคม  
สูงวัยอย่างมีคุณภาพ

การลดความเหลื่อมล้ำในสังคม

การสร้างการเจริญเติบโตทางเศรษฐกิจและสังคมที่เป็นมิตรกับสิ่งแวดล้อม

การบริหารราชการแผ่นดินที่มีประสิทธิภาพ

### ๔. ยุทธศาสตร์การพัฒนาประเทศ

ยุทธศาสตร์ในแผนพัฒนาฯ ฉบับที่ ๑๒ มีทั้งหมด ๑๐ ยุทธศาสตร์ โดยมี ๖ ยุทธศาสตร์ตามกรอบยุทธศาสตร์ชาติ ๒๐ ปี และอีก ๔ ยุทธศาสตร์ที่เป็นปัจจัยสนับสนุน ดังนี้

#### ๔.๑ ยุทธศาสตร์การเสริมสร้างและพัฒนาคุณภาพทุนมนุษย์

ให้ความสำคัญกับการดำเนินการเพื่อรองรับสังคมผู้สูงอายุ การพัฒนาคนตั้งในระบบการศึกษาไปจนถึงการพัฒนาฝีมือแรงงาน

#### ๔.๒ ยุทธศาสตร์การสร้างความเป็นธรรมและลดความเหลื่อมล้ำในสังคม

ลดความเหลื่อมล้ำทางสังคม ความเหลื่อมล้ำทางด้านสินทรัพย์และการถือครองที่ดิน ปัญหาการกระจายบริการภาครัฐที่มีคุณภาพที่ยังไม่ทั่วถึง

#### ๔.๓ ยุทธศาสตร์การสร้างความเข้มแข็งทางเศรษฐกิจและแข่งขันได้อย่างยั่งยืน

เร่งการลงทุนในโครงสร้างพื้นฐานและระบบโลจิสติกส์ สร้างบรรยากาศการลงทุน และปฏิรูปเศรษฐกิจในด้านต่าง ๆ เพื่อให้มีเศรษฐกิจมีการขยายตัวไม่น้อยกว่าร้อยละ ๕ และมีรายได้ต่อหัวเป็น ๘,๒๐๐ เหรียญสหรัฐในปี ๒๕๖๔

#### ๔.๔ ยุทธศาสตร์การเติบโตที่เป็นมิตรกับสิ่งแวดล้อมเพื่อการพัฒนาที่ยั่งยืน

เร่งขับเคลื่อนการรักษา และฟื้นฟูพื้นที่ป่าให้ได้ ๔๐ % ของประเทศ

#### ๔.๕ ยุทธศาสตร์การเสริมสร้างความมั่นคงแห่งชาติเพื่อการพัฒนาประเทศสู่

ความมั่งคั่ง และยั่งยืน

ให้ความสำคัญต่อการฟื้นฟูพื้นฐานความมั่นคงในด้านต่าง ๆ เช่น ความมั่นคงทางไซเบอร์ระบบการสื่อสาร พัฒนาเสริมสร้างศักยภาพการป้องกันเพื่อรับมือภัยคุกคามต่าง ๆ

#### ๔.๖ ยุทธศาสตร์การบริหารจัดการในภาครัฐ การป้องกันการทุจริตประพฤติ

มิชอบและธรรมาภิบาลในสังคมไทย

การป้องกันการทุจริตประพฤติมิชอบและธรรมาภิบาลในสังคมไทย โดยเพิ่มคะแนนดัชนีภาพลักษณ์คอร์รัปชัน (CPI) ให้สูงกว่า ๕๐ %

#### ๔.๗ ยุทธศาสตร์การพัฒนาโครงสร้างพื้นฐานและระบบโลจิสติกส์

ลดต้นทุนโลจิสติกส์ของประเทศให้เหลือ ๑๒% ของ GDP เพิ่มการขนส่งทางรางเป็น ๔% การขนส่งทางน้ำเป็น ๑๙ % ขยายโครงข่ายอินเทอร์เน็ตความเร็วสูงให้ได้ ๘๕% ของหมู่บ้านทั่วประเทศ

#### ๔.๘ ยุทธศาสตร์การพัฒนาวิทยาศาสตร์ เทคโนโลยี วิจัย และนวัตกรรม

เพิ่มสัดส่วนค่าใช้จ่ายการลงทุนเพื่อการวิจัยและพัฒนาเป็น ๑.๕% ของ GDP และเพิ่มอันดับความสามารถในการแข่งขันโครงสร้างพื้นฐานด้านวิทยาศาสตร์และด้านเทคโนโลยีจากการจัดอันดับของ IMD ให้อยู่ในลำดับที่ ๑ ใน ๓๐

#### ๔.๙ ยุทธศาสตร์การพัฒนาภาคเมืองและพื้นที่เศรษฐกิจ

- พัฒนาภาคเหนือให้เป็นฐานเศรษฐกิจสร้างสรรคมูลค่าสูง
- พัฒนาภาคอีสานให้หลุดพ้นความยากจน เป็นอีสานพึ่งตนเอง
- พัฒนาภาคกลางให้เป็นฐานเศรษฐกิจชั้นนำ
- พัฒนาภาคใต้เป็นฐานการสร้างรายได้ที่หลากหลาย
- พัฒนาชายฝั่งทะเลภาคตะวันออกเป็นศูนย์กลางอุตสาหกรรมทันสมัยใช้

เทคโนโลยีสูง

#### ๔.๑๐ ยุทธศาสตร์ความร่วมมือระหว่างประเทศเพื่อการพัฒนา

ใช้ประโยชน์จากที่ตั้ง เพื่อเป็นการเชื่อมโยงกลุ่มเศรษฐกิจต่าง ๆ

### ๑.๓ แผนพัฒนาภาค/แผนพัฒนากลุ่มจังหวัด/แผนพัฒนาจังหวัด

#### ⇒ แผนพัฒนาภาคใต้ พ.ศ. ๒๕๖๐ - ๒๕๖๕ ฉบับทบทวน

แนวคิดและทิศทางการพัฒนา

ภาคใต้มีแหล่งท่องเที่ยวทางทะเลที่มีชื่อเสียงระดับโลก และแหล่งท่องเที่ยวที่มีศักยภาพสามารถสร้างรายได้ให้กับภาคทั้งพื้นที่ตอนในและชายฝั่งทะเลสองด้าน รวมทั้งมีระบบนิเวศชายฝั่งที่เป็นแหล่งเพาะพันธุ์สัตว์น้ำตามธรรมชาติและเหมาะกับการเพาะเลี้ยงสัตว์น้ำชายฝั่ง ในขณะที่การผลิตการเกษตรได้แก่ยางพาราและปาล์มน้ำมันซึ่งเป็นแหล่งผลิตและการแปรรูปที่สำคัญของประเทศ ยังเป็นแบบดั้งเดิมนอกจากนี้ภาคใต้มีความได้เปรียบด้านสภาพที่ตั้งทางภูมิศาสตร์ที่อยู่ใกล้เส้นทางการค้าโลก สามารถเชื่อมโยงการพัฒนากับพื้นที่ภาคอื่น ๆ ของประเทศ รวมทั้งภูมิภาคเอเชียใต้และเอเชียตะวันออกเฉียง

ดังนั้น การพัฒนาภาคใต้ควรพัฒนาการท่องเที่ยวให้เป็นมาตรฐานสากลเพื่อรักษาความมีชื่อเสียงของแหล่งท่องเที่ยวระดับโลก พร้อมกับพัฒนาแหล่งท่องเที่ยวที่มีศักยภาพให้เป็นที่รู้จักในระดับนานาชาติใช้เทคโนโลยีและนวัตกรรมในการผลิตและแปรรูปภาคเกษตรควบคู่กับการอนุรักษ์ทรัพยากรธรรมชาติและสิ่งแวดล้อมรวมทั้งการพัฒนาการเชื่อมโยงการค้า การลงทุน กับภูมิภาคต่าง ๆ ของโลก

#### เป้าหมายเชิงยุทธศาสตร์

“ภาคใต้เป็นเมืองท่องเที่ยวพักผ่อนตากอากาศระดับโลก เป็นศูนย์กลางผลิตภัณฑยางพาราและปาล์มน้ำมันของประเทศและเมืองเศรษฐกิจเชื่อมโยงการค้าการลงทุนกับภูมิภาคอื่นของโลก”



## วัตถุประสงค์

๑. เพื่อพัฒนาการท่องเที่ยวของภาคใต้เป็นแหล่งท่องเที่ยวคุณภาพชั้นนำของโลก
๒. เพื่อพัฒนาอุตสาหกรรมการแปรรูปยางพาราและปาล์มน้ำมันแห่งใหม่ของภาคและเป็นมิตรกับสิ่งแวดล้อม
๓. เพื่อพัฒนาสินค้าเกษตรและอุตสาหกรรมเกษตรตลอดห่วงโซ่คุณค่าและเป็นมิตรกับสิ่งแวดล้อม
๔. เพื่อพัฒนาโครงสร้างพื้นฐานสนับสนุนการท่องเที่ยว การพัฒนาเขตอุตสาหกรรมและการเชื่อมโยงการค้าโลก
๕. เพื่อพัฒนาพื้นที่เศรษฐกิจใหม่ที่ก่อให้เกิดการกระจายกิจกรรมทางเศรษฐกิจและสร้างโอกาสในการสร้างรายได้ให้แก่ชุมชน

## ยุทธศาสตร์การพัฒนา

- ยุทธศาสตร์ที่ ๑ การพัฒนาการท่องเที่ยวของภาคใต้เป็นแหล่งท่องเที่ยวคุณภาพชั้นนำ
- ยุทธศาสตร์ที่ ๒ พัฒนาอุตสาหกรรมการแปรรูปยางพาราและปาล์มน้ำมันแห่งใหม่ของประเทศ
- ยุทธศาสตร์ที่ ๓ การพัฒนาการผลิตสินค้าเกษตรหลักของภาคและสร้างความเข้มแข็งสถาบันเกษตรกร
- ยุทธศาสตร์ที่ ๔ พัฒนาโครงสร้างพื้นฐานสนับสนุนการท่องเที่ยว การพัฒนาเขตอุตสาหกรรมและการเชื่อมโยงการค้าโลก
- ยุทธศาสตร์ที่ ๕ อนุรักษ์ ปันฟู และบริหารจัดการทรัพยากรธรรมชาติและสิ่งแวดล้อมอย่างเป็นระบบเพื่อเป็นฐานการพัฒนาที่ยั่งยืน
- ยุทธศาสตร์ที่ ๖ พัฒนาพื้นที่ระเบียงเศรษฐกิจภาคใต้อย่างยั่งยืน

## ⇒ แผนพัฒนากลุ่มจังหวัดภาคใต้ฝั่งอ่าวไทย พ.ศ.๒๕๖๑-๒๕๖๔

### วิสัยทัศน์

“ ศูนย์กลาง การเกษตร การท่องเที่ยวนานาชาติ มีระบบโลจิสติกส์ที่สมบูรณ์ เป็นมิตรกับสิ่งแวดล้อม ”

### นิยามวิสัยทัศน์

- ศูนย์กลางการเกษตร** หมายถึง การมีความโดดเด่นในด้านใดด้านหนึ่ง เช่น ด้านปริมาณการผลิต (การปลูกหรือการเพาะเลี้ยง) ด้านการแปรรูป ด้านการตลาดหรือการสร้างมูลค่าทางเศรษฐกิจ
- ศูนย์กลางการท่องเที่ยวนานาชาติ** หมายถึง การมีความโดดเด่นในด้านจำนวนนักท่องเที่ยวและรายได้จากนักท่องเที่ยว
- มีระบบโลจิสติกส์ที่สมบูรณ์** หมายถึง การมีระบบคมนาคมที่เป็นเครือข่ายเชื่อมโยงกันทั้ง ทางบก ทางน้ำ ทางอากาศ และเป็นปัจจัยพื้นฐานที่สนับสนุนการพัฒนาในด้านต่าง ๆ ของกลุ่มจังหวัด
- การเป็นมิตรกับสิ่งแวดล้อม** หมายถึง การพัฒนาในทุกด้านของกลุ่มจังหวัด จะต้องไม่สร้างปัญหาต่อสิ่งแวดล้อม รวมทั้งต้องมียุทธศาสตร์การพัฒนาเพื่อป้องกันหรือแก้ไขปัญหาสีงแวดล้อมที่มีอยู่

## พันธกิจ

๑. พัฒนา การผลิต การแปรรูป และการบริการจัดการ ปาล์ม น้ำมัน ยางพารา และไม้ผล
๒. พัฒนาการประมง การเพาะเลี้ยงสัตว์น้ำเศรษฐกิจ รวมถึงการปศุสัตว์ที่สามารถสร้างความ

## โดดเด่น

๓. พัฒนาศูนย์กลางการท่องเที่ยว สร้างรูปแบบการท่องเที่ยวที่หลากหลาย การบริหารจัดการ และสร้างเครือข่ายการท่องเที่ยวระหว่างกลุ่มจังหวัด
๔. พัฒนาระบบโครงสร้างพื้นฐาน การขนส่ง และโลจิสติกส์ เพื่อรองรับการพัฒนาของกลุ่มจังหวัด
๕. อนุรักษ์ทรัพยากรธรรมชาติ สิ่งแวดล้อม ศิลปวัฒนธรรม และสภาพสังคมที่ดี

## เป้าประสงค์รวม

๑. กลุ่มจังหวัดเป็นศูนย์กลาง การผลิตและแปรรูปปาล์ม น้ำมันของประเทศ
๒. เป็นกลุ่มจังหวัดชั้นนำด้านการเพาะเลี้ยงสัตว์น้ำเศรษฐกิจ และการเลี้ยงสัตว์เศรษฐกิจที่มีความโดดเด่นในพื้นที่
๓. กลุ่มจังหวัดเป็นสถานที่ท่องเที่ยวนานาชาติที่มีคุณภาพและมีความหลากหลาย
๔. มีระบบโครงสร้างพื้นฐานและระบบโลจิสติกส์ที่มีศักยภาพในการรองรับการพัฒนาด้านต่าง ๆ ของกลุ่ม
๕. กลุ่มจังหวัดมีทรัพยากรธรรมชาติที่สมบูรณ์ มีสิ่งแวดล้อมสภาพสังคมที่ดี

## เป้าประสงค์รวม ตัวชี้วัดและค่าเป้าหมาย

เป้าประสงค์	ตัวชี้วัด/เป้าหมายรวม ๔ ปี	ข้อมูลค่าฐาน	ค่าเป้าหมายรายปี			
			๒๕๖๑	๒๕๖๒	๒๕๖๓	๒๕๖๔
๑.กลุ่มจังหวัดเป็นศูนย์กลางการผลิตและแปรรูป ยางพารา ปาล์ม น้ำมันของประเทศ	ผลิตภัณฑ์มวลรวมกลุ่มจังหวัดที่แท้จริง (GPP) ภาคเกษตรกรรม เพิ่มขึ้น	๑๓๙,๘๒๖ ล้านบาท (ค่าเฉลี่ย ๕๒-๕๖)	๐.๕%	๑.๐%	๑.๕%	๒%
๒. เป็นกลุ่มจังหวัดชั้นนำด้านการเพาะเลี้ยงสัตว์น้ำเศรษฐกิจ และการเลี้ยงสัตว์เศรษฐกิจที่มีความโดดเด่นในพื้นที่	๒% จากค่าฐานผลิตภัณฑ์มวลรวมกลุ่มจังหวัดที่แท้จริง (GPP) สาขาอุตสาหกรรมเพิ่มขึ้น ๖% จากค่าฐาน	๕๑,๐๖๑ ล้านบาท (ค่าเฉลี่ย ๕๒-๕๖)	๓%	๔%	๕%	๖%
๓.กลุ่มจังหวัดเป็นสถานที่ท่องเที่ยวนานาชาติที่มีคุณภาพและมีความหลากหลายของรูปแบบการท่องเที่ยว	ร้อยละของรายได้จากการท่องเที่ยวที่เพิ่มขึ้น ๑๕% จากค่าฐาน	๖๕,๒๓๖.๘๔ ล้านบาท (ค่าเฉลี่ย ๕๔-๕๘)	๑๓%	๑๔%	๑๕%	๑๕%

เป้าประสงค์	ตัวชี้วัด/เป้าหมาย รวม ๔ ปี	ข้อมูลค่าฐาน	ค่าเป้าหมายรายปี			
			๒๕๖๑	๒๕๖๒	๒๕๖๓	๒๕๖๔
๔.มีระบบโครงสร้างพื้นฐานและระบบโลจิสติกส์ที่มีศักยภาพในการรองรับการพัฒนาด้านต่าง ๆ ของกลุ่ม	ผลิตภัณฑ์มวลรวมกลุ่มจังหวัด (GPP) สาขาการขนส่ง สถานที่เก็บสินค้าและการคมนาคมเพิ่มขึ้น ๑๐% จากค่าฐาน	๑๔,๔๙๘ ล้านบาท (ค่าเฉลี่ย ๕๒-๕๖)	๔%	๖%	๘%	๑๐%
๕.กลุ่มจังหวัดมีทรัพยากรธรรมชาติที่สมบูรณ์มีสิ่งแวดล้อมที่สะอาด	ผลิตภัณฑ์มวลรวมกลุ่มจังหวัดที่แท้จริง(GPP) สาขาการบริการด้านสุขภาพและสังคมเพิ่มขึ้น ๑๓%	๗,๖๑๗ ล้านบาท (ค่าเฉลี่ย ๕๒-๕๖)	๑๐%	๑๑%	๑๒%	๑๓%
	สถานการณ์การกัดเซาะชายฝั่งทะเลของกลุ่มจังหวัดลดลง ๔% จากค่าฐาน	๑๙๖.๓๘ กิโลเมตร (ค่าฐานปี ๕๗)	๑%	๒%	๓%	๔%

### ประเด็นยุทธศาสตร์

ยุทธศาสตร์ที่ ๑ พัฒนาการผลิต แปรรูป และการบริหารจัดการ พืชเศรษฐกิจหลัก (ปาล์มน้ำมัน ยางพารา ไม้ผล)

ยุทธศาสตร์ที่ ๒ การเพิ่มผลผลิตจากการประมงชายฝั่ง การเพาะเลี้ยงสัตว์น้ำเศรษฐกิจและการเลี้ยงสัตว์เศรษฐกิจที่มีความโดดเด่นในพื้นที่

ยุทธศาสตร์ที่ ๓ พัฒนาสู่การเป็นสถานที่ท่องเที่ยวนานาชาติ ที่มีคุณภาพและมีความหลากหลายของรูปแบบการท่องเที่ยว

ยุทธศาสตร์ที่ ๔ พัฒนาระบบโครงสร้างพื้นฐาน การขนส่งและโลจิสติกส์เพื่อรองรับการพัฒนาของกลุ่มจังหวัด

ยุทธศาสตร์ที่ ๕ การพัฒนาสู่การเป็นเมืองสีเขียวและสังคมคุณภาพ

⇒ แผนพัฒนาจังหวัดสุราษฎร์ธานี (พ.ศ. ๒๕๖๑ - ๒๕๖๔)

วิสัยทัศน์

“ เมืองเกษตรคุณภาพ การท่องเที่ยวยั่งยืน สังคมเป็นสุข ”

เป้าประสงค์รวม ตัวชี้วัด และค่าเป้าหมาย

เป้าประสงค์รวม	ตัวชี้วัด/ ค่าเป้าหมายรวม ๔ ปี	ค่าเป้าหมาย ปี พ.ศ. ๒๕๖๑	ค่าเป้าหมายรายปี			
			๒๕๖๑	๒๕๖๒	๒๕๖๓	๒๕๖๔
๑. เพิ่มศักยภาพการพัฒนาเศรษฐกิจด้านการเกษตรและอุตสาหกรรมเกษตร	๑) ร้อยละที่เพิ่มขึ้นของผลิตภัณฑ์มวลรวมจังหวัด (GPP) ภาคเกษตร (ร้อยละ ๑ /ปี)	๕๕,๔๕๗.๓๔ ล้านบาท	๑	๑	๑	๑
	๒) ร้อยละที่เพิ่มขึ้นของผลิตภัณฑ์มวลรวมจังหวัด (GPP) สาขาอุตสาหกรรม (ร้อยละ ๐.๕/ปี)	๒๕,๐๑๐.๖๓ ล้านบาท	๐.๕	๐.๕	๐.๕	๐.๕
๒. สร้างเศรษฐกิจด้วยอุตสาหกรรมบริการ การท่องเที่ยวและระบบโลจิสติกส์	๑) ร้อยละที่เพิ่มขึ้นของรายได้จากการท่องเที่ยว (ร้อยละ ๑๐ /ปี)	๗๑,๕๖๖ ล้านบาท	๑๐	๑๐	๑๐	๑๐
๓. พัฒนาคุณภาพชีวิตของประชาชนสู่สังคมเป็นสุข	<b>๑. ยาเสพติด</b> ๑) ร้อยละที่เพิ่มขึ้นของผู้เสพยาเสพติดได้รับการบำบัดในระบบค่ายปรับเปลี่ยนพฤติกรรม (ร้อยละ ๒๐/ปี)	๑,๗๗๑ คน	๒๐	๒๐	๒๐	๒๐
	๒) ร้อยละที่เพิ่มขึ้นของจำนวนหมู่บ้าน/ชุมชนระดับเฝ้าระวังทั่วไป (หมู่บ้านสีขาว) ในการแพร่ระบาดของยาเสพติดต่อจำนวนหมู่บ้าน/ชุมชนทั้งหมด (ร้อยละ ๑๐/ปี)	๕๗๑ หมู่บ้าน/ ชุมชน	๑๐	๑๐	๑๐	๑๐

เป้าประสงค์รวม	ตัวชี้วัด/ ค่าเป้าหมายรวม ๔ ปี	ค่าเป้าหมาย ปี พ.ศ. ๒๕๖๑	ค่าเป้าหมายรายปี			
			๒๕๖๑	๒๕๖๒	๒๕๖๓	๒๕๖๔
	๓) ร้อยละที่ลดลงของ จำนวนหมู่บ้าน/ชุมชน ระดับเฝ้าระวัง (สีแดงและ สีเหลือง) ในการแพร่ระบาด ยาเสพติด ต่อจำนวน หมู่บ้าน/ชุมชนทั้งหมด (ร้อยละ ๑๕/ปี)	๒๑๐.๒๓ หมู่บ้าน/ชุมชน	๑๕	๑๕	๑๕	๑๕
	<b>๒. คดี</b> ๔) อัตราคดีต่อประชากร แสนคนลดลง (คดี อาชญากรรม กลุ่มคดี ๑: คดีความผิดเกี่ยวกับชีวิต ร่างกายและเพศ และ ๒ คดี ความผิดเกี่ยวกับทรัพย์สิน) : (จำนวน ๒๐ คดี/ปี)	๑๗๒.๑๙ คดีต่อประชากร แสนคน	๑๗๒.๑๙	๑๕๒.๑๙	๑๓๒.๑๙	๑๑๒.๑๙
	<b>๓. ระดับความสำเร็จของ การศึกษาขั้นพื้นฐาน</b> ๕) จำนวนปีการศึกษาเฉลี่ย (๑๕ ปี)	๙.๑ ปี	๙.๑	๑๒.๐	๑๓.๕	๑๕.๐
	๖) สัดส่วนการเข้าศึกษาต่อ ในสายอาชีวศึกษาต่อสาย สามัญ (๔๐:๖๐) (เพิ่มขึ้นปีละ ๑.๗๕)	๓๔.๗๕ : ๖๕.๒๕	๓๔.๗๕ : ๖๕.๒๕	๓๖.๕ : ๖๓.๕๐	๓๘.๒๕ : ๖๑.๗๕	๔๐ : ๖๐
	๗) ค่าเฉลี่ย O-net ม.๓ ที่เพิ่มขึ้น (ร้อยละ ๓/ปี)	๔๖.๒๖	๔๖.๒๖	๔๙.๒๖	๕๒.๒๖	๕๕.๒๖
	๘) ร้อยละที่เพิ่มขึ้นการมีงาน ทำของบัณฑิตภายใน ๑ ปี ที่สำเร็จการศึกษา (ร้อยละ ๕/ปี)	๗๐	๗๐	๗๕	๘๐	๘๕

เป้าประสงค์รวม	ตัวชี้วัด/ ค่าเป้าหมายรวม ๔ ปี	ค่าเป้าหมาย ปี พ.ศ. ๒๕๖๑	ค่าเป้าหมายรายปี			
			๒๕๖๑	๒๕๖๒	๒๕๖๓	๒๕๖๔
	๔. สุขภาวะ ๙) ร้อยละของสถานบริการ สุขภาพมีคุณภาพ มาตรฐานที่กำหนด (HA) (ร้อยละ ๑๐๐)	๕๐	๕๐	๗๕	๑๐๐	๑๐๐
๔. บริหารจัดการ สิ่งแวดล้อมและฐาน ทรัพยากรธรรมชาติ ที่ยั่งยืน	๑) ร้อยละของปริมาณขยะ ที่ลดลง (ร้อยละ ๐.๐๑ /ปี)	๓๙๐,๙๑๙.๕๐ ตัน	๐.๐๑	๐.๐๑	๐.๐๑	๐.๐๑
	๒) ร้อยละของปริมาณขยะ ตกค้างสะสมที่ลดลง (ร้อยละ ๕๐/ปี)	- ๕๒,๙๗๖.๐๔ ตัน	- ๕๒,๙๗๖.๐๔ ตัน	๕๐% ๒๖,๔๘๘.๐๒ ตัน	๕๐% ๑๓,๒๔๔.๐๑ ตัน	๑๐๐% ๐ ตัน
	๓) ร้อยละของคุณภาพน้ำ (ผิวดิน /ทะเลและชายฝั่ง) มีคุณภาพอยู่ในเกณฑ์ระดับ พอใช้ไม่น้อยกว่าร้อยละ ๘๐ ของสถานีที่มีการตรวจวัด (ร้อยละ ๘๐)	๘๐	๘๐	๘๐	๘๐	๘๐
	๔) ร้อยละที่ของพื้นที่ สีเขียวที่เพิ่มขึ้นจากพื้นที่ ของจังหวัด (ร้อยละ ๐.๐๑ /ปี)	๒,๓๓๕,๓๔๘.๕๔ ไร่	๐.๐๑	๐.๐๑	๐.๐๑	๐.๐๑
	๕) ร้อยละที่เพิ่มขึ้นของชุมชน พื้นที่เสี่ยงภัยที่ได้รับการ เตรียมความพร้อมในการ รับมือภัยพิบัติ ทางธรรมชาติ (ร้อยละ ๕/ปี)	๒๐๕ ชุมชน	๕	๕	๕	๕

## ประเด็นยุทธศาสตร์ (Strategic Issues) ประกอบด้วย

- ยุทธศาสตร์ที่ ๑ การเพิ่มศักยภาพการแข่งขันภาคเกษตร และอุตสาหกรรมเกษตร
- ยุทธศาสตร์ที่ ๒ การส่งเสริมอุตสาหกรรมบริการและการท่องเที่ยวที่ยั่งยืน
- ยุทธศาสตร์ที่ ๓ การเชื่อมโยงเส้นทางคมนาคมและศูนย์โลจิสติกส์ (Logistics) ภาคใต้ตอนบน
- ยุทธศาสตร์ที่ ๔ การพัฒนาสังคมปลอดภัย คุณภาพชีวิตที่ดี และมีศักยภาพในการแข่งขัน
- ยุทธศาสตร์ที่ ๕ การสร้างฐานทรัพยากรธรรมชาติที่มั่นคงและมีสภาพแวดล้อมที่เหมาะสม

### ๑.๔ ยุทธศาสตร์การพัฒนาขององค์กรปกครองส่วนท้องถิ่นในเขตจังหวัดสุราษฎร์ธานี

#### วิสัยทัศน์

“บริหารตามหลักธรรมาภิบาล โครงสร้างพื้นฐานดี ประเพณีวัฒนธรรมเด่น เน้นอนุรักษ์สิ่งแวดล้อม”

#### พันธกิจ

- ปกป้องและเชิดชูสถาบันหลักของชาติ ยกย่อง เชิดชูเกียรติผู้ทำคุณประโยชน์
- ส่งเสริมประชาธิปไตยและการมีส่วนร่วม
- บริหารจัดการองค์กรปกครองส่วนท้องถิ่นตามหลักธรรมาภิบาล
- ปรับปรุงและพัฒนาโครงสร้างพื้นฐาน วางผังเมืองและสาธารณูปโภค
- ส่งเสริม อนุรักษ์ศิลปวัฒนธรรม ประเพณี จารีตประเพณี ภูมิปัญญาท้องถิ่นและ

#### ทำนุบำรุงศาสนา

- ส่งเสริมการพัฒนาคุณภาพชีวิต
- ส่งเสริม พัฒนา สร้างความเข้มแข็งด้านเศรษฐกิจ
- ส่งเสริมด้านการกีฬา
- ส่งเสริมการจัดระเบียบชุมชนและการรักษาความสงบเรียบร้อย
- บริหารจัดการทรัพยากรธรรมชาติและสิ่งแวดล้อม
- พัฒนาและส่งเสริมการท่องเที่ยว
- การพัฒนาบริการสาธารณะสู่ประชาคมอาเซียน

#### เป้าประสงค์

- ปกป้องและเชิดชูสถาบันหลักของชาติและการยกย่อง เชิดชูเกียรติ ผู้ทำคุณประโยชน์
- ส่งเสริมการปกครองตามระบอบประชาธิปไตยและการมีส่วนร่วมของประชาชน
- ส่งเสริมการบริหารจัดการตามหลักธรรมาภิบาล
- พัฒนาเส้นทางคมนาคมขนส่งให้มีคุณภาพและได้มาตรฐาน
- พัฒนาสาธารณูปโภคและสาธารณูปการ ไฟฟ้า แสงสว่าง การผังเมือง การควบคุมอาคาร

#### และการบริหารจัดการน้ำ

- ส่งเสริม อนุรักษ์ ศิลปวัฒนธรรมประเพณี จารีตประเพณี ภูมิปัญญาท้องถิ่นและ

#### ทำนุบำรุงศาสนา

- ส่งเสริมด้านสวัสดิการสังคม สังคมสงเคราะห์ และสาธารณสุข
- ส่งเสริมการจัดการศึกษาให้ได้มาตรฐานการศึกษา

- ๙. การส่งเสริมและพัฒนาอาชีพ การลงทุนและพาณิชย์กรรม
- ๑๐. ส่งเสริมด้านการกีฬาและนันทนาการ
- ๑๑. ส่งเสริมการจัดระเบียบชุมชน สังคม และการรักษาความสงบเรียบร้อย ความสามานฉันท์ให้สังคมสงบสุข
- ๑๒. ส่งเสริม สนับสนุนการท่องเที่ยวอย่างยั่งยืน
- ๑๓. อนุรักษ์ ฟื้นฟู สร้างเครือข่าย เฝ้าระวังทรัพยากรธรรมชาติและสิ่งแวดล้อม
- ๑๔. พัฒนาบุคลากร และเพิ่มประสิทธิภาพการบริการ เพื่อเข้าสู่ประชาคมอาเซียน

**ยุทธศาสตร์การพัฒนา**

- ยุทธศาสตร์ที่ ๑ การปกป้องและเชิดชูสถาบันหลักของชาติและผู้ทำคุณประโยชน์
- ยุทธศาสตร์ที่ ๒ การส่งเสริมการบริหารจัดการบ้านเมืองที่ดี
- ยุทธศาสตร์ที่ ๓ พัฒนาโครงสร้างพื้นฐาน
- ยุทธศาสตร์ที่ ๔ ส่งเสริม อนุรักษ์ ศาสนา ศิลปะ วัฒนธรรม จารีตประเพณีและภูมิปัญญาท้องถิ่น
- ยุทธศาสตร์ที่ ๕ ส่งเสริม พัฒนาคุณภาพชีวิต
- ยุทธศาสตร์ที่ ๖ ส่งเสริม สนับสนุนการท่องเที่ยวและการอนุรักษ์ทรัพยากรธรรมชาติและสิ่งแวดล้อม
- ยุทธศาสตร์ที่ ๗ การพัฒนาบริการสาธารณะเข้าสู่ประชาคมอาเซียน

**๑.๕ ไทยแลนด์ ๔.๐ (THAILAND ๔.๐)**

การจัดทำแผนพัฒนาท้องถิ่นต้องมีความสัมพันธ์กับไทยแลนด์ ๔.๐ โดยให้ความสำคัญกับการพัฒนาด้านเทคโนโลยีกลุ่มอาหาร เกษตร และเทคโนโลยีชีวภาพ กลุ่มสาธารณสุขสุขภาพ และเทคโนโลยีทางการแพทย์ กลุ่มเครื่องมือ อุปกรณ์อัจฉริยะ หุ่นยนต์ และระบบเครื่องกลที่ใช้ระบบอิเล็กทรอนิกส์ควบคุม กลุ่มดิจิทัลเทคโนโลยีอินเทอร์เน็ตที่เชื่อมต่อและบังคับอุปกรณ์ต่าง ๆ ปัญญาประดิษฐ์และเทคโนโลยีสมองกลฝังตัว กลุ่มอุตสาหกรรมสร้างสรรค์ วัฒนธรรมและบริการที่มีมูลค่าสูง โดยรายละเอียดไทยแลนด์ ๔.๐ มีดังนี้





ประเทศไทย ๔.๐ ถือเป็นการพัฒนาเครื่องยนต์เพื่อขับเคลื่อนการเติบโตทางเศรษฐกิจชุดใหม่

๑. กลุ่มอาหาร เกษตร และเทคโนโลยีชีวภาพ (Food, Agriculture & Bio-Tech) อาทิ

๒. กลุ่มสาธารณสุข สุขภาพ และเทคโนโลยีทางการแพทย์ (Health, Wellness & Bio-Med) อาทิ

๓. กลุ่มเครื่องมือ อุปกรณ์อัจฉริยะ หุ่นยนต์ และระบบเครื่องกลที่ใช้ระบบอิเล็กทรอนิกส์

ควบคุม

๔. กลุ่มดิจิทัล เทคโนโลยีอินเทอร์เน็ตที่เชื่อมต่อและบังคับอุปกรณ์ต่าง ๆ ปัญญาประดิษฐ์และเทคโนโลยีสมองกลฝังตัว

๕. กลุ่มอุตสาหกรรมสร้างสรรค์ วัฒนธรรม และบริการที่มีมูลค่าสูง (Creative, Culture & High

## ๒. ยุทธศาสตร์ขององค์การบริหารส่วนตำบลคลองน้อย

### ๒.๑ วิสัยทัศน์

องค์การบริหารส่วนตำบลคลองน้อย ได้กำหนดวิสัยทัศน์ (Vision) เพื่อแสดงสถานการณ์ในอุดมคติซึ่งเป็นจุดมุ่งหมายความคาดหวังที่ต้องการให้เกิดขึ้นในอนาคตข้างหน้า ซึ่งจะสามารถสะท้อนถึงสภาพการณ์ของท้องถิ่นในอนาคตอย่างรอบด้านภายใต้การเปลี่ยนแปลงของสภาพแวดล้อมด้านต่าง ๆ จึงได้กำหนดวิสัยทัศน์คาดหวังที่จะให้เกิดขึ้นในอนาคต ดังนี้

“พัฒนาโครงสร้างพื้นฐาน ส่งเสริมการเกษตรกรรม พัฒนาคุณภาพชีวิต เศรษฐกิจพอเพียง”

### ๒.๒ ยุทธศาสตร์

คณะกรรมการพัฒนาองค์การบริหารส่วนตำบลคลองน้อยร่วมกับประชาคมท้องถิ่น ส่วนราชการ รัฐวิสาหกิจ รวมทั้งองค์กรต่าง ๆ ที่เกี่ยวข้องได้กำหนดยุทธศาสตร์ขององค์การบริหารส่วนตำบลคลองน้อย ๖ ด้าน ดังนี้

- ยุทธศาสตร์ที่ ๑ การพัฒนาโครงสร้างพื้นฐาน
- ยุทธศาสตร์ที่ ๒ การพัฒนาเศรษฐกิจและการท่องเที่ยว
- ยุทธศาสตร์ที่ ๓ การพัฒนาการศึกษา ศาสนา วัฒนธรรมและภูมิปัญญาท้องถิ่น
- ยุทธศาสตร์ที่ ๔ การพัฒนาคุณภาพชีวิตและสังคม
- ยุทธศาสตร์ที่ ๕ การพัฒนาสิ่งแวดล้อมและการจัดการทรัพยากรธรรมชาติ
- ยุทธศาสตร์ที่ ๖ การพัฒนาการเมืองการบริหารและข้อมูลข่าวสาร

### ๒.๓ เป้าประสงค์

- (๑) ส่งเสริมสนับสนุนการวางระบบการพัฒนาด้านโครงสร้างคุณภาพชีวิตพื้นฐาน
- (๒) ขุดลอก คูคลองและจัดสร้างแหล่งน้ำ สงวนและเก็บกักน้ำเพื่อการเกษตร
- (๓) พัฒนาชุมชนและสังคมตามแนวทางปรัชญาเศรษฐกิจพอเพียง
- (๔) ลดต้นทุนการผลิตและเพิ่มมูลค่าผลผลิต
- (๕) สนับสนุนการทำเกษตรทางเลือก
- (๖) ส่งเสริมและพัฒนาระบบการศึกษาในสังกัด อปท.
- (๗) พัฒนาและเตรียมบุคลากรด้านการศึกษา
- (๘) สนับสนุนให้มีการนำระบบเทคโนโลยีสารสนเทศมาใช้เป็นเครื่องมือและประกอบการศึกษา
- (๙) ส่งเสริมการศึกษาในระบบ นอกระบบ และการศึกษาตามอัธยาศัย
- (๑๐) ส่งเสริมพัฒนาบทบาทและคุณภาพชีวิตของเด็ก เยาวชน สตรี ผู้สูงอายุ ผู้พิการและด้อยโอกาส
- (๑๑) ส่งเสริมและสนับสนุนให้การรักษาพยาบาลประชาชนในระดับตำบล หมู่บ้าน และชุมชนที่มีคุณภาพและมาตรฐาน

- (๑๒) ส่งเสริมสุขภาพและอนามัยของประชาชนในระดับหมู่บ้านและชุมชน ให้มีสุขภาพแข็งแรง
- (๑๓) สนับสนุนและประสานรัฐบาล องค์กรปกครองส่วนท้องถิ่นทุกระดับเพื่อป้องกันและให้มีการปราบปรามและแก้ไขปัญหามลพิษ
- (๑๔) พัฒนาฟื้นฟูและส่งเสริมกิจกรรมด้านศาสนา ศิลปวัฒนธรรม และประเพณีของชุมชนท้องถิ่น
- (๑๕) ส่งเสริมและสนับสนุนกิจกรรมส่งเสริมสุขภาพและจัดการแข่งขันกีฬาประเภทต่าง ๆ ที่เกี่ยวข้อง
- (๑๖) ส่งเสริมให้ประชาชนมีส่วนร่วมการบริหารงาน
- (๑๗) ส่งเสริมให้เกิดการบริหารจัดการที่มีประสิทธิภาพ ตอบสนองความต้องการของประชาชนตามหลักการบริหารกิจการบ้านเมืองที่ดี
- (๑๘) ส่งเสริมสนับสนุนบุคลากรในหน่วยงานให้ ศึกษา/อบรม หลักสูตรต่าง ๆ เพื่อให้การปฏิบัติงานมีประสิทธิภาพยิ่งขึ้น
- (๑๙) ส่งเสริมและสนับสนุน และร่วมมือกับส่วนราชการ หน่วยงาน มูลนิธิ องค์กรปกครองส่วนท้องถิ่นที่เกี่ยวข้อง ในการเตรียมความพร้อมในการป้องกันภัยและการช่วยเหลือผู้ประสบภัย
- (๒๐) ส่งเสริมสนับสนุนและร่วมมือกับส่วนราชการ องค์กรปกครองส่วนท้องถิ่น ภาคเอกชน ในการพัฒนาฟื้นฟูและอนุรักษ์แหล่งน้ำ ลุ่มน้ำลำคลอง และป่าไม้ให้มีความอุดมสมบูรณ์
- (๒๑) ส่งเสริมสนับสนุนและร่วมมือกับส่วนราชการ องค์กรปกครองส่วนท้องถิ่นและภาคเอกชนในการรณรงค์สร้างจิตสำนึก เพื่อป้องกันและแก้ไขปัญหามลพิษและปัญหาสิ่งแวดล้อมของชุมชนท้องถิ่นทุกระดับ
- (๒๒) ส่งเสริมสนับสนุนและสร้างความร่วมมือกับส่วนราชการที่เกี่ยวข้องขององค์กรปกครองส่วนท้องถิ่นในการจัดทำระบบกำจัดขยะรวม

## ๒.๔ ตัวชี้วัด

- (๑) ก่อสร้าง ปรับปรุงเส้นทางคมนาคมอย่างทั่วถึง ๑๐ หมู่บ้าน
- (๒) คริวเรือนมีไฟฟ้า น้ำประปาใช้ทุกครัวเรือน
- (๓) ประชาชนมีแหล่งกักเก็บน้ำสำหรับอุปโภค บริโภคและการเกษตรอย่างเพียงพอ
- (๔) ประชาชนในตำบลคลองน้อยมีรายได้เพิ่มขึ้น
- (๕) ศพด. ๓ แห่ง ได้รับการสนับสนุนอาหารกลางวัน อาหารเสริมนม รวมทั้งพัฒนาอาคารสถานที่และระบบบริหารจัดการ
- (๖) โรงเรียน สพฐ. ๔ แห่ง ได้รับการสนับสนุนอาหารกลางวัน อาหารเสริมนม
- (๗) ครู ผู้ดูแลเด็ก ได้รับการพัฒนาประสิทธิภาพในการปฏิบัติงาน
- (๘) เด็กเล็กมีความรู้และทักษะเพิ่มขึ้น
- (๙) มีวัสดุ อุปกรณ์สำหรับการเรียนการสอนอย่างทั่วถึงและเพียงพอ
- (๑๐) ผู้พิการ ผู้ด้อยโอกาส ผู้สูงอายุได้รับการสงเคราะห์ทั้ง ๑๐ หมู่บ้าน
- (๑๑) เด็ก เยาวชน กลุ่มสตรี ได้ทำกิจกรรมร่วมกันและสร้างความสามัคคีมีคุณภาพชีวิตที่ดี
- (๑๒) ประชาชนได้รับการบริการสาธารณสุขที่มีคุณภาพและมาตรฐานทั้ง ๑๐ หมู่บ้าน
- (๑๓) ประชาชนทั้ง ๑๐ หมู่บ้าน มีสุขภาพแข็งแรง
- (๑๔) จัดกิจกรรมส่งเสริมขนบธรรมเนียม จารีตประเพณี ศิลปวัฒนธรรมอันดีงามของท้องถิ่นทั้ง ๑๐ หมู่บ้าน

- (๑๕) จัดกิจกรรมส่งเสริมสุขภาพและจัดการแข่งขันกีฬาประเภทต่าง ๆ ทั้ง ๑๐ หมู่บ้าน
- (๑๖) จัดระเบียบโครงสร้างการบริหารจัดการภายในองค์กรให้สามารถปฏิบัติหน้าที่ให้เกิดประสิทธิภาพและประสิทธิผลยิ่งขึ้น
- (๑๗) ส่งเสริมให้เกิดการบริหารจัดการที่มีประสิทธิภาพ ตอบสนองความต้องการของประชาชนตามหลักการบริหารกิจการบ้านเมืองที่ดี
- (๑๘) ฝึกอบรมอาสาสมัครป้องกันภัยและบรรเทาสาธารณภัยประจำหมู่บ้าน/ตำบลและทีมกู้ชีพ กู้ภัยตำบล
- (๑๙) มีวัสดุอุปกรณ์เกี่ยวกับการป้องกันและการช่วยเหลือเมื่อเกิดภัยพิบัติ
- (๒๐) พื้นที่ตำบลมีทัศนียภาพที่สวยงามประชาชนเห็นประโยชน์ของการปลูกป่า
- (๒๑) ร่วมมือกับส่วนราชการ องค์กรปกครองส่วนท้องถิ่นและภาคเอกชนในการรณรงค์สร้างจิตสำนึก เพื่อป้องกันและแก้ไขปัญหามลพิษและปัญหาสิ่งแวดล้อม
- (๒๒) การกำจัดขยะสิ่งปฏิกูลอย่างถูกวิธี

## ๒.๕ ค่าเป้าหมาย

- (๑) ประชาชนได้ใช้เส้นทางคมนาคมที่มีมาตรฐาน ปลอดภัย
- (๒) มีแหล่งน้ำพอเพียงต่อการอุปโภคบริโภคและทำการเกษตร
- (๓) การศึกษาที่มีคุณภาพและมาตรฐาน และเกิดการเรียนรู้ต่อเนื่อง
- (๔) ประชาชนมีทักษะในการประกอบอาชีพด้านเกษตร
- (๕) ประชาชนมีคุณภาพชีวิตที่ดีขึ้น
- (๖) ประชาชนเข้าถึงบริการสาธารณสุข มีสุขภาพแข็งแรง
- (๗) ประชาชนได้ร่วมกิจกรรมส่งเสริมประเพณี วัฒนธรรม การท่องเที่ยว กีฬาและนันทนาการของท้องถิ่น
- (๘) องค์กรปกครองส่วนท้องถิ่นมีธรรมาภิบาลดีขึ้น
- (๙) ประชาชนมีความปลอดภัยในชีวิตและทรัพย์สิน
- (๑๐) สิ่งแวดล้อมและทรัพยากรธรรมชาติได้รับการฟื้นฟูและอนุรักษ์

## ๒.๖ กลยุทธ์

เพื่อให้บรรลุวิสัยทัศน์ขององค์การบริหารส่วนตำบลคลองน้อยจำเป็นอย่างยิ่งที่จะต้องให้ความสำคัญกับการวางบทบาทการพัฒนาตำบลคลองน้อยในอนาคตอย่างเหมาะสม สอดคล้องกับความต้องการของประชาชน รวมทั้งสอดคล้องกับศักยภาพและบทบาทหน้าที่ขององค์การบริหารส่วนตำบล เพื่อที่จะให้ประชาชนได้รับประโยชน์สูงสุดจึงได้กำหนดกลยุทธ์ ดังนี้

- ๑. การพัฒนาระบบโครงสร้างพื้นฐาน ระบบสาธารณสุข ปลอดภัย ระบบสาธารณสุขการ
- ๒. การพัฒนาการท่องเที่ยวเชิงอนุรักษ์
- ๓. การพัฒนาการศึกษา สืบสาน อนุรักษ์ศิลปวัฒนธรรม ประเพณีและภูมิปัญญาท้องถิ่น และทำนุบำรุงศาสนา
- ๔. การสร้างอาชีพเพื่อเพิ่มรายได้ให้กับประชาชนตามแนวปรัชญาเศรษฐกิจพอเพียง การสร้างรายได้ให้กับประชาชน
- ๕. การบริหารจัดการทรัพยากรธรรมชาติและสิ่งแวดล้อม การบริหารจัดการขยะ
- ๖. การบริหารจัดการภายในองค์กร และการมีส่วนร่วมของประชาชนในการพัฒนาท้องถิ่น

## ๒.๗ จุดยืนทางยุทธศาสตร์

องค์การบริหารส่วนตำบลคลองน้อย ให้ความสำคัญต่อการดำเนินการแก้ไขปัญหาค่าความเดือดร้อนและการพัฒนาคุณภาพชีวิตของประชาชนในพื้นที่ในด้านต่าง ๆ โดยเฉพาะการปรับปรุง พื้นฟู พัฒนาการจัดบริการสาธารณะหรือโครงสร้างพื้นฐาน ซึ่งถือเป็นภารกิจหลักขององค์กรปกครองส่วนท้องถิ่น ตลอดจนการพัฒนาด้านการศึกษาซึ่งเป็นรากฐานของการพัฒนาคน พัฒนาประเทศ ให้มีคุณภาพสูง การพัฒนาที่ยั่งยืนควบคู่กับการพัฒนาด้านสังคม เศรษฐกิจ สภาพแวดล้อมต่าง ๆ ที่เกี่ยวข้องโดยตรงกับชีวิตความเป็นอยู่ของประชาชนโดยยึดหลักการมีส่วนร่วม ความสอดคล้องกับนโยบายรัฐบาลและแผนพัฒนาระดับต่าง ๆ รวมถึงการพิจารณาวิเคราะห์สภาพปัญหาความต้องการของประชาชน และความพึงพอใจของประชาชนที่มีต่อการพัฒนาองค์การบริหารส่วนตำบลคลองน้อยจึงได้กำหนดจุดยืนทางยุทธศาสตร์การพัฒนาไว้ ๖ ประเด็นยุทธศาสตร์ ดังนี้

๑. ยุทธศาสตร์การพัฒนาโครงสร้างพื้นฐาน
๒. ยุทธศาสตร์การพัฒนาเศรษฐกิจและการท่องเที่ยว
๓. ยุทธศาสตร์การพัฒนาการศึกษา ศาสนา วัฒนธรรม และภูมิปัญญาท้องถิ่น
๔. ยุทธศาสตร์การพัฒนาคุณภาพชีวิตและสังคม
๕. ยุทธศาสตร์พัฒนาสิ่งแวดล้อมและการจัดการทรัพยากรธรรมชาติ
๖. ยุทธศาสตร์พัฒนาการเมืองการบริหารและข้อมูลข่าวสาร

## ๒.๘ ความเชื่อมโยงของยุทธศาสตร์ในภาพรวม

ในการจัดทำแผนพัฒนาท้องถิ่น (พ.ศ. ๒๕๖๑ – ๒๕๖๕) ขององค์การบริหารส่วนตำบลคลองน้อย มีความสอดคล้องกับยุทธศาสตร์การพัฒนาขององค์กรปกครองส่วนท้องถิ่นจังหวัด ยุทธศาสตร์จังหวัด ยุทธศาสตร์พัฒนากลุ่มจังหวัด ยุทธศาสตร์พัฒนาภาค แผนพัฒนาเศรษฐกิจและสังคมแห่งชาติ ฉบับที่ ๑๒ และยุทธศาสตร์ชาติ ๒๐ ปี ดังนี้

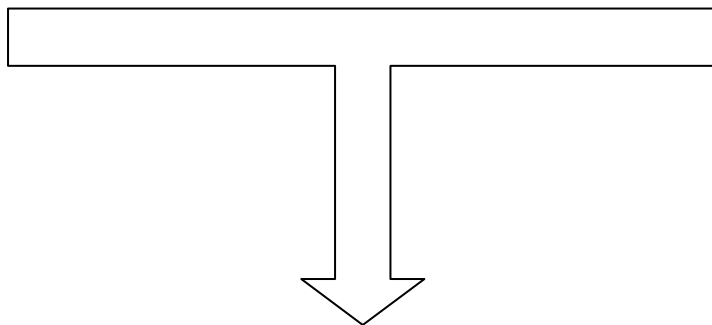

## ๒.๘ ความเชื่อมโยงของยุทธศาสตร์ในภาพรวม

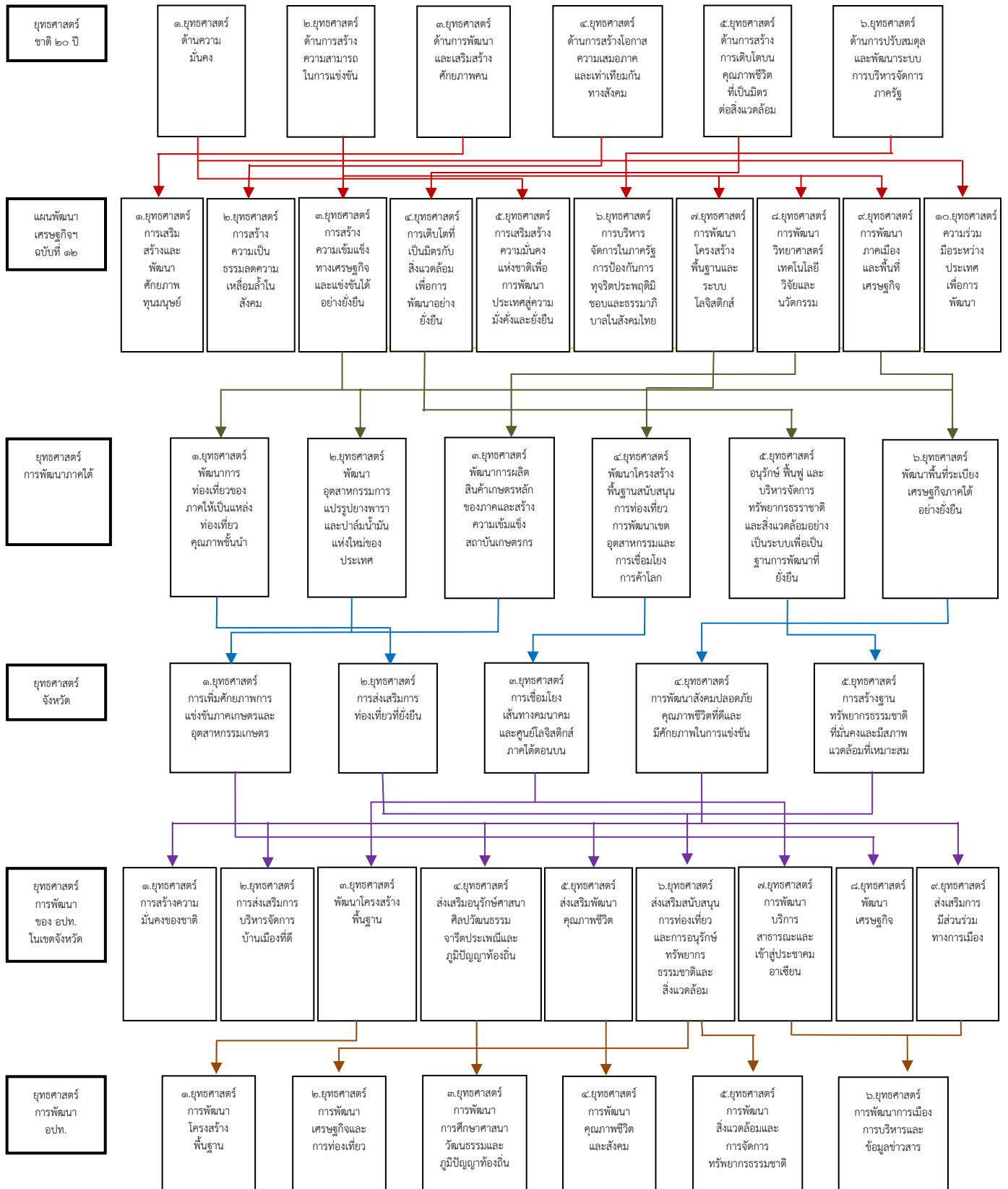

## ๓. การวิเคราะห์เพื่อพัฒนาท้องถิ่น

### ๓.๑ การวิเคราะห์กรอบการจัดทำยุทธศาสตร์ขององค์กรปกครองส่วนท้องถิ่น

ในการจัดทำแผนพัฒนาท้องถิ่นขององค์การบริหารส่วนตำบลได้ใช้การวิเคราะห์ SWOT Analysis/Demand (Demand Analysis)/Global Demand และ Trend ปัจจัยและสถานการณ์ การเปลี่ยนแปลงที่มีผลต่อการพัฒนาอย่างน้อยต้องประกอบด้วย การวิเคราะห์ศักยภาพด้านเศรษฐกิจ ด้านสังคม ด้านทรัพยากรธรรมชาติและสิ่งแวดล้อม ซึ่งมีรายละเอียดดังนี้

#### จุดแข็ง (S : Strength-s)

๑. การจัดโครงสร้างภายในมีความเหมาะสมสอดคล้องกับภารกิจ
๒. องค์การบริหารส่วนตำบลที่พร้อมจะให้บริการสาธารณะและแก้ไขปัญหาความเดือดร้อนของประชาชน
๓. มีเอกภาพและอิสระในการบริหารงาน
๔. มีการประสานร่วมมือกันระหว่างองค์การบริหารส่วนตำบลกับส่วนราชการต่าง ๆ
๕. เจ้าหน้าที่ส่วนใหญ่เป็นคนในพื้นที่ที่มีความรู้จักมักคุ้นกับชาวบ้านและพื้นที่เป็นอย่างดี
๗. มีระบบอินเทอร์เน็ตในการติดต่อสื่อสาร/รับทราบข้อมูลข่าวสารจากหน่วยงานภายนอกและบริการประชาชนในพื้นที่

#### จุดอ่อน (W : Weakness)

๑. งบประมาณที่มีอยู่อย่างจำกัดไม่สามารถตอบสนองความต้องการปัจจัยพื้นฐานของอปท. ได้อย่างเพียงพอ
๒. เจ้าหน้าที่ผู้ปฏิบัติงานขาดความรู้ความเข้าใจในระเบียบการปฏิบัติงาน
๓. บุคลากรในการปฏิบัติงานไม่เพียงพอตามแผนอัตรากำลัง ๓ ปีตามที่ตั้งไว้
๔. การสื่อสารระหว่างอบต.กับประชาชนยังไม่ทั่วถึง
๕. สถานที่ในการปฏิบัติงานมีความคับแคบ
๖. ที่ทำการองค์การบริหารส่วนตำบลตั้งอยู่ในที่ลุ่มมีน้ำท่วมถึง

#### โอกาส (O : Opportunity)

๑. มีทรัพยากรธรรมชาติที่สมบูรณ์สามารถพัฒนาเป็นแหล่งท่องเที่ยว
๒. เทคโนโลยีราคาถูกลง ทำให้เข้าถึงและนำเทคโนโลยีต่าง ๆ มาใช้งานได้ง่าย
๓. มีสถานที่รับซื้อผลผลิตทางการเกษตร (ยางพาราและปาล์มน้ำมัน) ในตำบลไม่ต้องขนส่งไกล
๔. มีนโยบายของรัฐบาลส่งเสริมและสนับสนุนการจัดการศึกษาทั้งในระบบและนอกระบบ

#### อุปสรรค (T : Threat)

๑. ในพื้นที่ยังมีปัญหาอาชญากรรมและปัญหาเสพติด
๒. ขาดสถานที่กำจัดขยะมูลฝอย
๓. สภาพภูมิประเทศง่ายต่อการเกิดอุทกภัยและภัยธรรมชาติอื่น ๆ ส่งผลกระทบต่อโครงสร้างพื้นฐานทำให้ชำรุดเสื่อมโทรมเร็วกว่าปกติ
๔. ราคาผลผลิตทางการเกษตรตกต่ำขึ้นอยู่กับกลไกตลาดโลก
๕. การรวมกลุ่มอาชีพเพื่อเพิ่มรายได้ภายในตำบลมีน้อย
๖. ไม่มีบริการรถโดยสารสาธารณะ ให้บริการในพื้นที่

๗. ความทันสมัยและกระแสวัฒนธรรมต่างชาติ ทำให้ประชาชนในท้องถิ่นลืมนึกถึงรากฐานทางวัฒนธรรมที่มีอยู่และไปนิยมวัฒนธรรมการบริโภคมากขึ้น

๘. การถ่ายโอนภารกิจตามนโยบายการกระจายอำนาจไม่ได้ถ่ายโอนงบประมาณและบุคลากรมาให้

๙. ได้รับการจัดสรรงบประมาณไม่เหมาะสมกับภารกิจที่ต้องดำเนินการตามอำนาจหน้าที่

### ๓.๒ การประเมินสถานการณ์สภาพแวดล้อมภายนอกที่เกี่ยวข้อง

ในการจัดทำแผนพัฒนาท้องถิ่น (พ.ศ. ๒๕๖๑ – ๒๕๖๕) ขององค์การบริหารส่วนตำบลคลองน้อย นั้นได้ทำการประเมินสถานการณ์สภาพแวดล้อมภายนอกที่เกี่ยวข้อง ซึ่งมีรายละเอียดดังนี้

ด้าน	สถานการณ์สภาพแวดล้อมภายนอกที่เกี่ยวข้อง	ขอบข่ายและปริมาณของปัญหา/ความต้องการ	พื้นที่เป้าหมาย/กลุ่มเป้าหมาย	ความคาดหวังและแนวโน้มอนาคต
๑. โครงการสร้างพื้นฐาน	๑) ขาดแคลนแหล่งน้ำในการเกษตรและน้ำประปาสำหรับอุปโภค-บริโภคยังไม่พอเพียงและยังไม่ได้มาตรฐาน	- แหล่งน้ำและน้ำประปาในการอุปโภค-บริโภค	- ในเขต อบต.	- ประชาชนมีแหล่งน้ำและมีน้ำประปาใช้อย่างพอเพียงมีคุณภาพและมาตรฐานมากขึ้น
	๒) ไฟฟ้าส่องสว่างทางและที่สาธารณะยังไม่สามารถดำเนินการครอบคลุมพื้นที่ทั้งหมด	- ไฟฟ้า	- ทางและที่สาธารณะในเขต อบต.	- ทางและที่สาธารณะมีแสงสว่างเพียงพอประชาชนได้รับความสะดวกในการสัญจรไปมาและป้องกันการเกิดอาชญากรรมได้
	๓) หมู่บ้ายขยายมากขึ้นระบบระบายน้ำยังไม่เพียงพอ	- ราง/ท่อระบายน้ำ	- พื้นที่ใน อบต.	- มีรางระบายน้ำสามารถระบายน้ำได้สะดวก ไม่อุดตัน ไม่ส่งกลิ่นเหม็นก่อความรำคาญ
	๔) ถนนในตำบลยังเป็นถนนดิน ถนนลูกรัง และเป็นหลุมเป็นบ่อ	- ถนน	- ทางและที่สาธารณะในเขต อบต.	- มีถนนให้ประชาชนได้สัญจรไปมาสะดวก
	๕) ประชาชนต้องการเส้นทางในการสัญจรไปมาเพิ่มมากขึ้นและอบต.ไม่สามารถดำเนินการได้เนื่องจากงบประมาณมีไม่เพียงพอ	- เส้นทางคมนาคม	- เส้นทางคมนาคมที่เป็นสาธารณะและประชาชนมีความต้องการให้ดำเนินการ	- มีเส้นทางในการคมนาคมเพียงพอและประชาชนได้รับความสะดวกในการสัญจรไปมา



ด้าน	สถานการณ์ภาพแวดล้อมภายนอกที่เกี่ยวข้อง	ข้อบ่งชี้และปริมาณของปัญหา/ความต้องการ	พื้นที่เป้าหมาย/กลุ่มเป้าหมาย	ความคาดหวังและแนวโน้มอนาคต
๒. ด้านงานส่งเสริมคุณภาพชีวิต	๑) มีการระบาดของโรคอุบัติใหม่ โรคระบาด โรคติดต่อ	- ด้านสาธารณสุข	- ในเขต อบต.	ในพื้นที่ไม่มีการระบาดของโรคอุบัติใหม่
	๒) ประชาชนในพื้นที่ป่วยเป็นโรคเรื้อรังแนวโน้มที่เพิ่มขึ้น เช่น เบาหวาน ความดัน		- ประชาชนกลุ่มเสี่ยงและผู้ป่วย	
	๓) ปริมาณขยะและน้ำเสียเพิ่มมากขึ้น		- ในเขต อบต.	- ปริมาณขยะและน้ำเสียถูกกำจัดให้หมดด้วยวิธีการที่ถูกต้อง
	๔) ประชาชนบริโภคอาหารที่ปลอดภัย		- ประชาชนในเขต อบต.	- ประชาชนทราบและสามารถเลือกบริโภคอาหารที่ปลอดภัยได้ถูกต้อง
	๕) ประชาชนในพื้นที่บางรายมีที่อยู่อาศัยไม่มั่นคงแข็งแรง	- ที่อยู่อาศัย	- ประชาชนในพื้นที่ได้รับความเดือดร้อนเรื่องที่อยู่อาศัย	- ประชาชนในพื้นที่ได้รับความช่วยเหลือซ่อมแซมที่อยู่อาศัยให้มั่นคงแข็งแรง
	๖) ประชาชนบางครัวเรือนบริโภคน้ำที่ยังไม่สะอาดและมีสิ่งเจือปน เช่น จากน้ำฝน น้ำที่ไม่ได้คุณภาพ มีตะกอน	- การอุปโภค-บริโภค	- ประชาชนในเขต อบต.	- ประชาชนบริโภคน้ำที่สะอาดถูกสุขลักษณะ
	๗) การศึกษาสื่อการเรียนการสอนยังไม่พอเพียงเด็กนักเรียนไม่ได้รับการศึกษาต่อในระดับที่สูงกว่าชั้นพื้นฐานและขาดงบประมาณในการศึกษา ครอบครัวยากจน	- สังคมในชุมชน	- เด็กนักเรียนในเขต อบต.	- มีสื่อการเรียนการสอนที่พอเพียง เด็กนักเรียนได้รับการศึกษาที่สูงขึ้น มีงบประมาณในการศึกษาเล่าเรียน
	๘) เด็กและผู้สูงอายุบางครอบครัว ผู้สูงอายุอยู่ตามลำพัง และรับภาระในการดูแลเด็ก		- เด็กและผู้สูงอายุในเขต อบต.	- เด็กและผู้สูงอายุได้รับการดูแลที่ดี
	๙) ผู้พิการไม่ได้รับความช่วยเหลือในดำรงชีวิต		- ผู้พิการในเขต อบต.	- ผู้พิการได้รับความช่วยเหลือในการดำรงชีวิตและทั่วถึง
	๑๐) ผู้ด้อยโอกาสไม่ได้รับความช่วยเหลือในดำรงชีวิต		- ผู้ด้อยโอกาสในเขต อบต.	- ผู้ด้อยโอกาสได้รับความช่วยเหลือในการดำรงชีวิตและทั่วถึง

ด้าน	สถานการณ์ภาพแวดล้อมภายนอกที่เกี่ยวข้อง	ข้อบ่งชี้และปริมาณของปัญหา/ความต้องการ	พื้นที่เป้าหมาย/กลุ่มเป้าหมาย	ความคาดหวังและแนวโน้มอนาคต
	๑๑) เยาวชนและวัยรุ่นติดเกมส์ สิ่งลามก บุหรี่ เหล้า สารเสพติด และท้องก่อนวัยอันสมควร		- เยาวชนและวัยรุ่นในเขต อบต.	- เยาวชนและวัยรุ่นมีอนาคตที่ดี
	๑๒) ประชาชนกรอายุตั้งแต่ ๓๕ ขึ้นไป ไม่ได้ตรวจสุขภาพประจำปี		- ประชาชนในเขต อบต.ที่อายุ ๓๕ ขึ้นไป	- ประชาชนที่อายุ ๓๕ ขึ้นไปได้รับการตรวจสุขภาพทุกคน
๓. ด้านการวางแผน การส่งเสริมการลงทุน พาณิชยกรรมและการท่องเที่ยว	๑) ประชาชนไม่มีการวางแผนในการดำเนินงาน	- การวางแผน	- ประชาชนในเขต อบต.	- ประชาชนสามารถวางแผนการดำเนินงานได้เอง
	๒) ขาดแหล่งเงินทุนในการทำกิจการและประกอบอาชีพ	- การลงทุน	- ประชาชนในเขต อบต.	- มีแหล่งเงินทุนในการทำกิจการและประกอบอาชีพ
	๓) ประชาชนขาดสถานที่จำหน่ายสินค้า	- การพาณิชย์กรรม	- ร้านค้าแผงลอย	- ร้านค้าแผงลอยมีสถานที่ในการขายจำหน่ายสินค้า
	๔) ผลผลิตทางการเกษตรราคาตกต่ำ		- เกษตรกรในพื้นที่	- ผลผลิตมีราคาสูงขึ้น
	๕) ค่าแรงต่ำค่าครองชีพสูงขาดแคลนการจ้างงาน		- ผู้ประกอบอาชีพรับจ้าง	- ค่าแรงสูงขึ้นเหมาะสมกับค่าครองชีพ มีการจ้างงานมากขึ้น
	๖) คริวเรือมีรายได้เฉลี่ยต่อปีต่ำกว่า ๓๐,๐๐๐ บาท		- ประชาชนที่มีรายได้ต่ำกว่าเกณฑ์มาตรฐาน	- ไม่มีคริวที่ตกเกณฑ์มาตรฐานรายได้
	๗) แหล่งท่องเที่ยวในเขตพื้นที่ อบต.ยังไม่เป็นที่รู้จัก	- การท่องเที่ยว	- ในเขตอบต.	- ส่งเสริมกิจกรรมการท่องเที่ยวเพิ่มมากขึ้น
๔. ด้านการจัดระเบียบชุมชนและการรักษาความสงบเรียบร้อย	๑) การจราจรบนถนนมีเพิ่มมากขึ้นอาจทำให้เกิดอุบัติเหตุขึ้นได้	- การจราจร	ประชาชนที่สัญจรไปมาบนถนน	มีระบบควบคุมการจราจร เช่น ติดตั้งสัญญาณไฟกระพริบเพื่อเตือนให้ระมัดระวัง
	๒) มีการทำลายและลักขโมยทรัพย์สินของประชาชนและราชการรวมทั้งเกิดการทะเลาะวิวาทกันในชุมชน	- การรักษาความปลอดภัยในชีวิตและทรัพย์สินของประชาชน	- ประชาชนและส่วนราชการ	- มีการป้องกันและรักษาความปลอดภัยในชีวิตและทรัพย์สินของประชาชนและส่วนราชการ เช่น การติดตั้งกล้องวงจรปิด การให้ผู้นำ อปพร. ควบคุมและระงับเหตุทะเลาะวิวาท

ด้าน	สถานการณ์ภาพแวดล้อม ภายนอกที่เกี่ยวข้อง	ขอบข่ายและ ปริมาณของ ปัญหา/ ความต้องการ	พื้นที่เป้าหมาย/ กลุ่มเป้าหมาย	ความคาดหวังและ แนวโน้มอนาคต
๕. ด้านการบริหาร จัดการและการ อนุรักษ์ ทรัพยากรธรรมชาติ และสิ่งแวดล้อม	๑) มีปัญหาเรื่องขยะ	- สิ่งแวดล้อม	- ผู้ประกอบการและ ชุมชนในเขตพื้นที่ อบต.	- ปัญหาขยะมูลฝอย ลดลง ประชาชน สามารถกำจัดขยะได้ถูก วิธีโดยไม่ส่งผลกระทบต่อ ชุมชน
๖. ด้านศิลปะ วัฒนธรรม จารีต ประเพณีและภูมิ ปัญญาท้องถิ่น	๑) ศิลปะ วัฒนธรรม จารีต ประเพณีและภูมิปัญญาท้องถิ่น ถูกลืมเลือนไปมาก	- ศิลปะ วัฒนธรรม จารีต ประเพณีและภูมิ ปัญญาท้องถิ่น ถูกลืมเลือนไปมาก	- ประชาชนในเขต อบต.	- ยกย่อง เชิดชูคนดีหรือ ปราชญ์ชาวบ้านใน โอกาสต่างๆ เพื่อเป็น ตัวอย่างแก่เยาวชนและ ประชาชน ศิลปะ วัฒนธรรม จารีต ประเพณีและภูมิปัญญา ท้องถิ่นไม่ถูกลืมและคง อยู่สืบไป

\*\*\*\*\*

## การนำแผนพัฒนาท้องถิ่นไปสู่การปฏิบัติ

### ๑. ยุทธศาสตร์การพัฒนาและแผนงาน

ที่	ยุทธศาสตร์	ด้าน	แผนงาน	หน่วยงาน รับผิดชอบ หลัก	หน่วยงาน สนับสนุน
๑.	การพัฒนาโครงสร้างพื้นฐาน	การเศรษฐกิจ บริการชุมชนและสังคม	- อุตสาหกรรมและ การโยธา - เคหะและชุมชน	กองช่าง	
๒.	การพัฒนาเศรษฐกิจและการ ท่องเที่ยว	บริการชุมชนและสังคม	- สร้างความเข้มแข็ง ชุมชน	สำนักปลัด	
๓.	การพัฒนาการศึกษาศาสนา วัฒนธรรมและภูมิปัญญา ท้องถิ่น	บริการชุมชนและสังคม	- การศึกษา - ศาสนาวัฒนธรรม และ นันทนาการ	สำนักปลัด	
๔.	การพัฒนาคุณภาพชีวิตและ สังคม	บริการชุมชนและสังคม	- การศาสนาวัฒนธรรม และนันทนาการ - สาธารณสุข - สังคมสงเคราะห์ - สร้างความเข้มแข็งของ ชุมชน	สำนักปลัด	
๕.	การพัฒนาสิ่งแวดล้อมและ การจัดการทรัพยากรธรรมชาติ	บริการชุมชนและสังคม บริหารทั่วไป	- สาธารณสุข - บริหารงานทั่วไป	สำนักปลัด	
๖.	พัฒนาการเมืองการบริหาร และข้อมูลข่าวสาร	บริหารทั่วไป  บริการชุมชนและสังคม	- บริหารงานทั่วไป - การรักษาความสงบ ภายใน - เคหะและชุมชน	สำนักปลัด กองคลัง กองช่าง	
รวม	๖ ยุทธศาสตร์	๓ ด้าน	๙ แผนงาน	๑ สำนัก /๒กอง	

๒.บัญชีโครงการพัฒนาท้องถิ่น

แบบ ผ.๐๑

บัญชีสรุปโครงการพัฒนา  
แผนพัฒนาท้องถิ่น (พ.ศ.๒๕๖๑-๒๕๖๕)  
องค์การบริหารส่วนตำบลคลองน้อย

ยุทธศาสตร์	ปี ๒๕๖๑		ปี ๒๕๖๒		ปี ๒๕๖๓		ปี ๒๕๖๔		ปี ๒๕๖๕		รวม ๕ ปี	
	จำนวนโครงการ	งบประมาณ (บาท)	จำนวนโครงการ	งบประมาณ (บาท)	จำนวนโครงการ	งบประมาณ (บาท)	จำนวนโครงการ	งบประมาณ (บาท)	จำนวนโครงการ	งบประมาณ (บาท)	จำนวนโครงการ	งบประมาณ (บาท)
๑) ยุทธศาสตร์การพัฒนาโครงสร้างพื้นฐาน												
๑.๑ แผนงานอุตสาหกรรมและการโยธา	๒๕	๔๒,๒๐๐,๐๐๐	๒๗	๓๓,๙๐๖,๓๐๐	๒๔	๒๖,๗๕๐,๐๐๐	๓๘	๔๑,๒๐๐,๐๐๐	๓๘	๓๙,๘๕๐,๐๐๐	๑๕๒	๑๘๓,๙๐๖,๓๐๐
๑.๒ แผนงานเคหะและชุมชน	-	-	-	-	-	-	๑	๒๒๕,๐๐๐	๑	๒๒๕,๐๐๐	๒	๔๕๐,๐๐๐
<b>รวม</b>	<b>๒๕</b>	<b>๔๒,๒๐๐,๐๐๐</b>	<b>๒๗</b>	<b>๓๓,๙๐๖,๓๐๐</b>	<b>๒๔</b>	<b>๒๖,๗๕๐,๐๐๐</b>	<b>๓๙</b>	<b>๔๑,๔๒๕,๐๐๐</b>	<b>๓๙</b>	<b>๔๐,๐๗๕,๐๐๐</b>	<b>๑๕๔</b>	<b>๑๘๔,๓๕๖,๓๐๐</b>
๒) ยุทธศาสตร์การพัฒนาเศรษฐกิจและการท่องเที่ยว												
๒.๑ แผนงานสร้างความเข้มแข็งของชุมชน	๙	๖๓๐,๐๐๐	๙	๖๓๐,๐๐๐	๔	๑๐๐,๐๐๐	๕	๑๓๐,๐๐๐	๕	๑๓๐,๐๐๐	๓๒	๑,๖๒๐,๐๐๐
<b>รวม</b>	<b>๙</b>	<b>๖๓๐,๐๐๐</b>	<b>๙</b>	<b>๖๓๐,๐๐๐</b>	<b>๔</b>	<b>๑๐๐,๐๐๐</b>	<b>๕</b>	<b>๑๓๐,๐๐๐</b>	<b>๕</b>	<b>๑๓๐,๐๐๐</b>	<b>๓๒</b>	<b>๑,๖๒๐,๐๐๐</b>

ยุทธศาสตร์	ปี ๒๕๖๑		ปี ๒๕๖๒		ปี ๒๕๖๓		ปี ๒๕๖๔		ปี ๒๕๖๕		รวม ๕ ปี	
	จำนวนโครงการ	งบประมาณ (บาท)	จำนวนโครงการ	งบประมาณ (บาท)	จำนวนโครงการ	งบประมาณ (บาท)	จำนวนโครงการ	งบประมาณ (บาท)	จำนวนโครงการ	งบประมาณ (บาท)	จำนวนโครงการ	งบประมาณ (บาท)
๓) ยุทธศาสตร์การพัฒนาการศึกษา ศาสนา วัฒนธรรมและภูมิปัญญาท้องถิ่น												
๓.๑ แผนงานการศึกษา	๑๐	๕,๐๔๐,๐๐๐	๑๔	๗,๖๕๐,๗๐๐	๑๔	๗,๗๔๗,๐๐๐	๑๓	๗,๖๔๗,๐๐๐	๑๔	๑๐,๑๔๗,๐๐๐	๖๕	๓๘,๒๓๑,๗๐๐
๓.๒ แผนงานการศาสนา วัฒนธรรมและนันทนาการ	๔	๑๖๐,๐๐๐	๔	๒๑๐,๐๐๐	๔	๒๑๐,๐๐๐	๔	๒๑๐,๐๐๐	๔	๒๑๐,๐๐๐	๒๐	๑,๐๐๐,๐๐๐
<b>รวม</b>	<b>๑๔</b>	<b>๕,๒๐๐,๐๐๐</b>	<b>๑๘</b>	<b>๗,๘๖๐,๗๐๐</b>	<b>๑๘</b>	<b>๗,๙๕๗,๐๐๐</b>	<b>๑๗</b>	<b>๗,๘๕๗,๐๐๐</b>	<b>๑๘</b>	<b>๑๐,๓๕๗,๐๐๐</b>	<b>๘๕</b>	<b>๓๙,๒๓๑,๗๐๐</b>
๔) ยุทธศาสตร์การพัฒนาคุณภาพชีวิตและสังคม												
๔.๑ แผนงานการศาสนา วัฒนธรรมและนันทนาการ	๒	๔๐๐,๐๐๐	๒	๖๒๐,๐๐๐	๒	๖๒๐,๐๐๐	๒	๖๒๐,๐๐๐	๒	๖๒๐,๐๐๐	๑๐	๒,๘๘๐,๐๐๐
๔.๒ แผนงานสาธารณสุข	๖	๔๓๐,๐๐๐	๖	๙๘๐,๐๐๐	๙	๖๒๐,๐๐๐	๘	๕๕๐,๐๐๐	๘	๕๕๐,๐๐๐	๓๗	๓,๑๓๐,๐๐๐
๔.๓ แผนงานสังคมสงเคราะห์	๒	๑๐๐,๐๐๐	๔	๑,๗๒๒,๔๐๐	๕	๗,๙๗๐,๐๐๐	๔	๘,๗๓๘,๐๐๐	๔	๙,๕๑๔,๐๐๐	๑๙	๒๘,๐๔๔,๔๐๐
๔.๔ แผนงานสร้างความเข้มแข็งของชุมชน	๒	๘๐,๐๐๐	๒	๘๐,๐๐๐	๒	๘๐,๐๐๐	๑	๓๐,๐๐๐	๑	๓๐,๐๐๐	๘	๓๐๐,๐๐๐
๔.๕ แผนงานอื่น ๆ	๑	๔,๐๐๐,๐๐๐	-	-	-	-	-	-	-	-	๑	๔,๐๐๐,๐๐๐
<b>รวม</b>	<b>๑๓</b>	<b>๕,๐๑๐,๐๐๐</b>	<b>๑๔</b>	<b>๓,๔๐๒,๔๐๐</b>	<b>๑๘</b>	<b>๙,๒๙๐,๐๐๐</b>	<b>๑๕</b>	<b>๙,๙๓๘,๐๐๐</b>	<b>๑๕</b>	<b>๑๐,๗๑๔,๐๐๐</b>	<b>๗๕</b>	<b>๓๘,๓๕๔,๔๐๐</b>

ยุทธศาสตร์	ปี ๒๕๖๑		ปี ๒๕๖๒		ปี ๒๕๖๓		ปี ๒๕๖๔		ปี ๒๕๖๕		รวม ๕ ปี	
	จำนวนโครงการ	งบประมาณ (บาท)	จำนวนโครงการ	งบประมาณ (บาท)	จำนวนโครงการ	งบประมาณ (บาท)	จำนวนโครงการ	งบประมาณ (บาท)	จำนวนโครงการ	งบประมาณ (บาท)	จำนวนโครงการ	งบประมาณ (บาท)
๕) ยุทธศาสตร์การพัฒนาสิ่งแวดล้อมและการจัดการทรัพยากรธรรมชาติ												
๕.๑ แผนงานสาธารณสุข	๓	๘๐,๐๐๐	๓	๑๖๐,๐๐๐	๔	๑๕๐,๐๐๐	๔	๑๕๐,๐๐๐	๔	๑๕๐,๐๐๐	๑๘	๖๙๐,๐๐๐
๕.๒ แผนงานบริหารงานทั่วไป	-	-	๑	๑๐,๐๐๐	๒	๒๑๐,๐๐๐	๒	๒๑๐,๐๐๐	๒	๒๑๐,๐๐๐	๗	๖๔๐,๐๐๐
<b>รวม</b>	<b>๓</b>	<b>๘๐,๐๐๐</b>	<b>๔</b>	<b>๑๗๐,๐๐๐</b>	<b>๖</b>	<b>๓๖๐,๐๐๐</b>	<b>๖</b>	<b>๓๖๐,๐๐๐</b>	<b>๖</b>	<b>๓๖๐,๐๐๐</b>	<b>๒๕</b>	<b>๑,๓๓๐,๐๐๐</b>
๖) ยุทธศาสตร์การพัฒนาการเมืองการบริหารและข้อมูลข่าวสาร												
๖.๑ แผนงานบริหารงานทั่วไป	๑๔	๒,๓๑๕,๐๐๐	๑๖	๓,๓๗๕,๐๐๐	๑๗	๓,๐๒๐,๐๐๐	๑๓	๑,๔๗๐,๐๐๐	๑๔	๓,๓๙๐,๐๐๐	๗๔	๑๓,๕๗๐,๐๐๐
๖.๒ แผนงานเคหะและชุมชน	๑	๙๐๐,๐๐๐	๑	๙๐๐,๐๐๐	-	-	-	-	-	-	๒	๑,๘๐๐,๐๐๐
๖.๓ แผนงานการรักษาความสงบภายใน	๓	๕๓๐,๐๐๐	๗	๓๔๕,๐๐๐	๖	๑๑๕,๐๐๐	๖	๑๑๕,๐๐๐	๖	๑๑๕,๐๐๐	๒๘	๑,๒๒๐,๐๐๐
<b>รวม</b>	<b>๑๘</b>	<b>๓,๗๔๕,๐๐๐</b>	<b>๒๔</b>	<b>๔,๖๒๐,๐๐๐</b>	<b>๒๓</b>	<b>๓,๑๓๕,๐๐๐</b>	<b>๑๙</b>	<b>๑,๕๘๕,๐๐๐</b>	<b>๒๐</b>	<b>๓,๕๐๕,๐๐๐</b>	<b>๑๐๔</b>	<b>๑๖,๕๙๐,๐๐๐</b>
<b>รวมทั้งสิ้น</b>	<b>๘๒</b>	<b>๕๖,๘๖๕,๐๐๐</b>	<b>๙๖</b>	<b>๕๐,๕๘๙,๔๐๐</b>	<b>๙๓</b>	<b>๔๗,๕๙๒,๐๐๐</b>	<b>๑๐๑</b>	<b>๖๑,๒๙๕,๐๐๐</b>	<b>๑๐๓</b>	<b>๖๕,๑๔๑,๐๐๐</b>	<b>๔๗๕</b>	<b>๒๘๑,๔๘๒,๔๐๐</b>

รายละเอียดโครงการพัฒนา  
แผนพัฒนาท้องถิ่น (พ.ศ.๒๕๖๑ - ๒๕๖๕)  
องค์การบริหารส่วนตำบลคลองน้อย

ก. ยุทธศาสตร์จังหวัดที่ ๓. ยุทธศาสตร์การเชื่อมโยงเส้นทางคมนาคมและศูนย์โลจิสติกส์  
ข. ยุทธศาสตร์การพัฒนาขององค์กรปกครองส่วนท้องถิ่นในเขตจังหวัด ๓.ยุทธศาสตร์การพัฒนาด้านโครงสร้างพื้นฐาน, ๗. ยุทธศาสตร์การพัฒนาบริการสาธารณะและเข้าสู่ประชาคมอาเซียน

๑. ยุทธศาสตร์การพัฒนาโครงสร้างพื้นฐาน

๑.๑. แผนงานอุตสาหกรรมและการโยธา

ที่	โครงการ	วัตถุประสงค์	เป้าหมาย (ผลผลิตโครงการ)	งบประมาณที่ผ่านมา					ตัวชี้วัด (KPI)	ผลที่คาดว่าจะ ได้รับ	หน่วยงาน รับผิดชอบ หลัก
				๒๕๖๑ (บาท)	๒๕๖๒ (บาท)	๒๕๖๓ (บาท)	๒๕๖๔ (บาท)	๒๕๖๕ (บาท)			
๑	โครงการก่อสร้างถนน คสล.สายบ้านนายแจ้ว เพชรสวาท หมู่ที่ ๑	๑.เพื่อให้ประชาชน ได้รับความสะดวกใน การสัญจร ๒. เพื่อแก้ปัญหาผิว จราจรที่ไม่ได้ มาตรฐาน ๓. เพื่อลดปัญหาการ เกิดอุบัติเหตุ	๑.ก่อสร้างถนน คสล.กว้าง ๕.๐๐ เมตร หนา ๐.๑๕ เมตร ระยะทาง ๑,๐๐๐ เมตร (รายละเอียดตามแบบ แปลนของ อบต.) ๒.ก่อสร้างถนน คสล.กว้าง ๔.๐๐ เมตร หนา ๐.๑๕ เมตร ระยะทาง ๕๐๐ เมตร (รายละเอียดตามแบบแปลน ของ อบต.) ๓.ก่อสร้างถนน คสล.กว้าง ๔.๐๐ เมตร หนา ๐.๑๕ เมตร ระยะทาง ๕๐๐ เมตร (รายละเอียดตามแบบแปลน ของ อบต.)	๓,๐๐๐,๐๐๐	-	-	-	-	ร้อยละของ จำนวน ประชาชนที่ สัญจรมีความ สะดวก	๑.ประชาชนได้รับ ความสะดวกใน การสัญจรไปมา ๒.ถนนได้ มาตรฐาน ๓.ลดปัญหาการ เกิดอุบัติเหตุ	กองช่าง
				-	-	๑,๒๐๐,๐๐๐	-	-			
				-	-	-	๑,๒๕๐,๐๐๐	-			



ที่	โครงการ	วัตถุประสงค์	เป้าหมาย (ผลผลิตโครงการ)	งบประมาณที่ผ่านมา					ตัวชี้วัด (KPI)	ผลที่คาดว่าจะ ได้รับ	หน่วยงาน รับผิดชอบ หลัก
				๒๕๖๑ (บาท)	๒๕๖๒ (บาท)	๒๕๖๓ (บาท)	๒๕๖๔ (บาท)	๒๕๖๕ (บาท)			
			๔.ก่อสร้างถนนกว้าง ๔.๐๐ เมตร หนา ๐.๑๕ เมตร ระยะทาง ๕๐๐ เมตร (รายละเอียดตามแบบแปลนของ อบต.)	-	-	-	-	๑,๓๐๐,๐๐๐			
๒	โครงการบุกเบิกถนนสายบ้านนางหวง หมู่ที่ ๑	๑.เพื่อให้ประชาชนได้รับความสะดวกในการสัญจร ๒.เพื่อบุกเบิกถนนให้มีเส้นทางที่สามารถใช้งานได้	๑.บุกเบิกถนนกว้าง ๕.๐๐ เมตร ระยะทาง ๑,๕๐๐ เมตร (รายละเอียดตามแบบแปลนของ อบต.) ๒.บุกเบิกถนนกว้าง ๕.๐๐ เมตร ระยะทาง ๒,๐๐๐ เมตร (รายละเอียดตามแบบแปลนของ อบต.)	๑,๕๐๐,๐๐๐	-	-	-	-	ร้อยละของจำนวนประชาชนที่สัญจรมีความสะดวก	๑.ประชาชนได้รับความสะดวกในการสัญจรไปมา ๒.ถนนได้รับการบุกเบิกให้สามารถสัญจรได้	กองช่าง
๓	โครงการปรับปรุงถนนสายหมู่ที่ ๑ - หมู่ที่ ๓ (สายหน้าสำนักสงฆ์บ้านปลายศอก)	๑.เพื่อให้ประชาชนได้รับความสะดวกในการสัญจร ๒.เพื่อแก้ไขปัญหาถนนเป็นหลุมเป็นบ่อ	ปรับปรุงซ่อมแซมถนนโดยลงหินผุและเกรดเกลี่ยผิวจราจรให้เรียบตลอดสายกว้าง ๕.๐๐ เมตร ระยะทาง ๓,๐๐๐ เมตร (รายละเอียดตามแบบแปลนของ อบต.)	๙๐๐,๐๐๐	-	-	-	-	ร้อยละของจำนวนประชาชนที่สัญจรมีความสะดวก	๑.ประชาชนได้รับความสะดวกในการสัญจรไปมา ๒.ถนนได้รับการปรับปรุงซ่อมแซมให้ได้ตามมาตรฐาน	กองช่าง

ที่	โครงการ	วัตถุประสงค์	เป้าหมาย (ผลผลิตโครงการ)	งบประมาณที่ผ่านมา					ตัวชี้วัด (KPI)	ผลที่คาดว่าจะ ได้รับ	หน่วยงาน รับผิดชอบ หลัก
				๒๕๖๑ (บาท)	๒๕๖๒ (บาท)	๒๕๖๓ (บาท)	๒๕๖๔ (บาท)	๒๕๖๕ (บาท)			
๔	โครงการก่อสร้างถนน คสล.สายหมู่ที่ ๒ – หมู่ที่ ๗	๑.เพื่อให้ประชาชน ได้รับความสะดวกใน การสัญจร ๒.เพื่อแก้ปัญหาผิว จราจรที่ไม่ได้ มาตรฐาน ๓.เพื่อลดปัญหาการ เกิดอุบัติเหตุ	ก่อสร้างถนน คสล. จากสาม แยกบ้านนายสมมุง สุดดวง กว้าง ๕.๐๐ เมตร หนา ๐.๑๕ เมตร ระยะทาง ๑,๐๐๐ เมตร (รายละเอียดตามแบบแปลน ของ อบต.)	๓,๐๐๐,๐๐๐	-	-	-	-	ร้อยละของ จำนวน ประชาชนที่ สัญจรมีความ สะดวก	๑.ประชาชนได้รับ ความสะดวกใน การสัญจรไปมา ๒.ถนนได้ มาตรฐาน ๓.ลดปัญหาการ เกิดอุบัติเหตุ	กองช่าง
๕	โครงการก่อสร้างราง ระบายน้ำ คสล. หมู่ที่ ๒	๑.เพื่อให้มีการระบาย น้ำที่ดีขึ้น ๒.เพื่อลดปัญหาการ พังทลายของหน้าดิน ๓.เพื่อป้องกันน้ำ กัดเซาะรางระบายน้ำ	ก่อสร้างรางระบายน้ำ คสล. บริเวณถนนลาดยางสาย ๔๐๑๓ ระยะทาง ๑,๐๐๐ เมตร (รายละเอียดตามแบบ แปลนของ อบต.)	๑,๐๐๐,๐๐๐	-	-	-	-	รางระบายน้ำ ที่สามารถ ระบายน้ำได้ ดี จำนวน ๑ ราง	๑.มีการระบายน้ำ ที่มีประสิทธิภาพ ๒.ลดปัญหาการ พังทลายของ หน้าดิน ๓.ลดปัญหาน้ำ กัดเซาะราง ระบายน้ำ	กองช่าง
๖	โครงการก่อสร้างถนน คสล.สายบ้านนายจิตร นามบุศย์ – ศาลา หมู่บ้าน หมู่ที่ ๑๐	๑.เพื่อให้ประชาชน ได้รับความสะดวกใน การสัญจร ๒.เพื่อแก้ปัญหาผิว จราจรที่ไม่ได้ มาตรฐาน ๓.เพื่อลดปัญหาการ เกิดอุบัติเหตุ	๑.ก่อสร้างถนน คสล. จากบ้านนายจิตร นามบุศย์ กว้าง ๕.๐๐ เมตร หนา ๐.๑๕ เมตร ระยะทาง ๑,๐๐๐ เมตร (รายละเอียด ตามแบบแปลนของ อบต.) ๒.ก่อสร้างถนน คสล. กว้าง ๕.๐๐ เมตร หนา ๐.๑๕ เมตร ระยะทาง ๑๕๐ เมตร (รายละเอียด ตามแบบแปลนของ อบต.)	๓,๐๐๐,๐๐๐	-	-	-	-	ร้อยละของ จำนวน ประชาชนที่ สัญจรมีความ สะดวก	๑.ประชาชนได้รับ ความสะดวกใน การสัญจรไปมา ๒.ถนนได้ มาตรฐาน ๓.ลดปัญหาการ เกิดอุบัติเหตุ	กองช่าง

ที่	โครงการ	วัตถุประสงค์	เป้าหมาย (ผลผลิตโครงการ)	งบประมาณที่ผ่านมา					ตัวชี้วัด (KPI)	ผลที่คาดว่าจะ ได้รับ	หน่วยงาน รับผิดชอบ หลัก
				๒๕๖๑ (บาท)	๒๕๖๒ (บาท)	๒๕๖๓ (บาท)	๒๕๖๔ (บาท)	๒๕๖๕ (บาท)			
			๓.ก่อสร้างถนน คสล. กว้าง ๕.๐๐ เมตร หนา ๐.๑๕ เมตร ระยะทาง ๕๐๐ เมตร (รายละเอียดตามแบบแปลนของ อบต.) ๔.ก่อสร้างถนน คสล. กว้าง ๕.๐๐ เมตร หนา ๐.๑๕ เมตร ระยะทาง ๕๐๐ เมตร (รายละเอียดตามแบบแปลนของ อบต.) ๕.ก่อสร้างถนน คสล. กว้าง ๕.๐๐ เมตร หนา ๐.๑๕ เมตร ระยะทาง ๕๐๐ เมตร (รายละเอียดตามแบบแปลนของ อบต.)	-	-	๑,๕๐๐,๐๐๐	-	-			
			๔.ก่อสร้างถนน คสล. กว้าง ๕.๐๐ เมตร หนา ๐.๑๕ เมตร ระยะทาง ๕๐๐ เมตร (รายละเอียดตามแบบแปลนของ อบต.)	-	-	-	๑,๕๕๐,๐๐๐	-			
			๕.ก่อสร้างถนน คสล. กว้าง ๕.๐๐ เมตร หนา ๐.๑๕ เมตร ระยะทาง ๕๐๐ เมตร (รายละเอียดตามแบบแปลนของ อบต.)	-	-	-	-	๑,๖๐๐,๐๐๐			
๗	โครงการก่อสร้างถนน คสล.สายหลังโรงเรียน บ้านควนพัฒนาประชาสรรค์ หมู่ที่ ๔	๑.เพื่อให้ประชาชนได้รับความสะดวกในการสัญจร ๒.เพื่อแก้ปัญหาผิวจราจรที่ไม่ได้มาตรฐาน ๓.เพื่อลดปัญหาการเกิดอุบัติเหตุ	๑.ก่อสร้างถนน คสล. กว้าง ๕.๐๐ เมตร หนา ๐.๑๕ เมตร ระยะทาง ๑,๐๐๐ เมตร (รายละเอียดตามแบบแปลน อบต.) ๒.ก่อสร้างถนน คสล. กว้าง ๕.๐๐ เมตร หนา ๐.๑๕ เมตร ระยะทาง ๒๕๐ เมตร (รายละเอียดตามแบบแปลนของ อบต.)	๓,๐๐๐,๐๐๐	-	-	-	-	ร้อยละของจำนวนประชาชนที่สัญจรมีความสะดวก	๑.ประชาชนได้รับความสะดวกในการสัญจรไปมา ๒.ถนนได้มาตรฐาน ๓.ลดปัญหาการเกิดอุบัติเหตุ	กองช่าง
				-	๘๐๐,๐๐๐	-	-	-			

ที่	โครงการ	วัตถุประสงค์	เป้าหมาย (ผลผลิตโครงการ)	งบประมาณที่ผ่านมา					ตัวชี้วัด (KPI)	ผลที่คาดว่าจะ ได้รับ	หน่วยงาน รับผิดชอบ หลัก
				๒๕๖๑ (บาท)	๒๕๖๒ (บาท)	๒๕๖๓ (บาท)	๒๕๖๔ (บาท)	๒๕๖๕ (บาท)			
			๓.ก่อสร้างถนน คสล. กว้าง ๕.๐๐ เมตร หนา ๐.๑๕ เมตร ระยะทาง ๓๐๐ เมตร (รายละเอียดตามแบบ แปลนของ อบต.) ๔.ก่อสร้างถนน คสล. กว้าง ๕.๐๐ เมตร หนา ๐.๑๕ เมตร ระยะทาง ๓๐๐ เมตร (รายละเอียดตามแบบ แปลนของ อบต.) ๕.ก่อสร้างถนน คสล. กว้าง ๕.๐๐ เมตร หนา ๐.๑๕ เมตร ระยะทาง ๓๐๐ เมตร (รายละเอียดตามแบบ แปลนของ อบต.)	-	-	๘๕๐,๐๐๐	-	-			
				-	-	-	๙๐๐,๐๐๐	-			
				-	-	-	-	๙๕๐,๐๐๐			
๘	โครงการปรับปรุงถนน สายหมู่ที่ ๖ – หมู่ที่ ๘	๑.เพื่อให้ประชาชน ได้รับความสะดวกใน การสัญจร ๒.เพื่อแก้ไขปัญหา ถนนเป็นหลุมเป็นบ่อ	ปรับปรุงซ่อมแซมถนนโดย ลงหินผุและเกรดเกลี่ยผิว จราจรให้เรียบตลอดสาย กว้าง ๕.๐๐ เมตร ระยะทาง ๓,๐๐๐ เมตร (รายละเอียด ตามแบบแปลนของ อบต.)	๙๐๐,๐๐๐	-	-	-	-	ร้อยละของ จำนวน ประชาชนที่ สัญจรมีความ สะดวก	๑.เพื่อให้ ประชาชนได้รับ ความสะดวกใน การสัญจร ๒.ถนนได้รับการ ปรับปรุงให้ได้ มาตรฐาน	กองช่าง
๙	โครงการก่อสร้างถนน คสล.สายหมู่ที่ ๗ – หมู่ที่ ๒ (สายเศรษฐกิจ)	๑.เพื่อให้ประชาชน ได้รับความสะดวกใน การสัญจร ๒.เพื่อแก้ปัญหาผิว จราจรที่ไม่ได้ มาตรฐาน ๓.เพื่อลดปัญหาการ เกิดอุบัติเหตุ	ก่อสร้างถนน คสล. กว้าง ๕.๐๐ เมตร หนา ๐.๑๕ เมตร ระยะทาง ๑,๐๐๐ เมตร (รายละเอียดตามแบบ แปลนของ อบต.)	๓,๐๐๐,๐๐๐	-	-	-	-	ร้อยละของ จำนวน ประชาชนที่ สัญจรมีความ สะดวก	๑.ประชาชนได้รับ ความสะดวกใน การสัญจรไปมา ๒.ถนนได้ มาตรฐาน ๓.ลดปัญหาการ เกิดอุบัติเหตุ	กองช่าง

ที่	โครงการ	วัตถุประสงค์	เป้าหมาย (ผลผลิตโครงการ)	งบประมาณที่ผ่านมา					ตัวชี้วัด (KPI)	ผลที่คาดว่าจะ ได้รับ	หน่วยงาน รับผิดชอบ หลัก			
				๒๕๖๑ (บาท)	๒๕๖๒ (บาท)	๒๕๖๓ (บาท)	๒๕๖๔ (บาท)	๒๕๖๕ (บาท)						
๑๐	โครงการก่อสร้างถนน คสล.สายสามแยกบ้าน นายอุรธณ์ รัตนรังษี – บ.พันศรี หมู่ที่ ๗ (ต่อถนนคอนกรีตเดิม)	๑.เพื่อให้ประชาชน ได้รับความสะดวกใน การสัญจร ๒.เพื่อแก้ปัญหาผิว จราจรที่ไม่ได้ มาตรฐาน ๓.เพื่อลดปัญหาการ เกิดอุบัติเหตุ	๑.ก่อสร้างถนน คสล. กว้าง ๔.๐๐ เมตร หนา ๐.๑๕ เมตร ระยะทาง ๒๐๐ เมตร (รายละเอียดตามแบบแปลน ของ อบต.) ๒.ก่อสร้างถนน คสล. กว้าง ๔.๐๐ เมตร หนา ๐.๑๕ เมตร ระยะทาง ๕๐๐ เมตร (รายละเอียดตามแบบแปลน ของ อบต.) ๓.ก่อสร้างถนน คสล. กว้าง ๔.๐๐ เมตร หนา ๐.๑๕ เมตร ระยะทาง ๕๐๐ เมตร (รายละเอียดตามแบบแปลน ของ อบต.) ๔.ก่อสร้างถนน คสล. กว้าง ๔.๐๐ เมตร หนา ๐.๑๕ เมตร ระยะทาง ๕๐๐ เมตร (รายละเอียดตามแบบแปลน ของ อบต.)	๕๐๐,๐๐๐	-	-	๑,๒๐๐,๐๐๐	-	๑,๒๕๐,๐๐๐	-	๑,๓๐๐,๐๐๐	ร้อยละของ จำนวน ประชาชนที่ สัญจรมีความ สะดวก	๑.ประชาชนได้รับ ความสะดวกใน การสัญจรไปมา ๒.ถนนได้ มาตรฐาน ๓.ลดปัญหาการ เกิดอุบัติเหตุ	กองช่าง

ที่	โครงการ	วัตถุประสงค์	เป้าหมาย (ผลผลิตโครงการ)	งบประมาณที่ผ่านมา					ตัวชี้วัด (KPI)	ผลที่คาดว่าจะ ได้รับ	หน่วยงาน รับผิดชอบ หลัก
				๒๕๖๑ (บาท)	๒๕๖๒ (บาท)	๒๕๖๓ (บาท)	๒๕๖๔ (บาท)	๒๕๖๕ (บาท)			
๑๑	โครงการก่อสร้างถนน คสล.สายหมู่ที่ ๘ – หมู่ที่ ๑๐	๑.เพื่อให้ประชาชน ได้รับความสะดวกใน การสัญจร ๒.เพื่อแก้ปัญหาผิว จราจรที่ไม่ได้ มาตรฐาน ๓.เพื่อลดปัญหาการ เกิดอุบัติเหตุ	ก่อสร้างถนน คสล. กว้าง ๕.๐๐ เมตร หนา ๐.๑๕ เมตร ระยะทาง ๑,๐๐๐ เมตร (รายละเอียดตามแบบ แปลนของ อบต.)	๓,๐๐๐,๐๐๐	-	-	-	-	ร้อยละของ จำนวน ประชาชนที่ สัญจรมีความ สะดวก	๑.ประชาชนได้รับ ความสะดวกใน การสัญจรไปมา ๒.ถนนได้ มาตรฐาน ๓.ลดปัญหาการ เกิดอุบัติเหตุ	กองช่าง
๑๒	โครงการก่อสร้างถนน คสล.สายหมู่ที่ ๙ – หมู่ที่ ๘	๑.เพื่อให้ประชาชน ได้รับความสะดวกใน การสัญจร ๒.เพื่อแก้ปัญหาผิว จราจรที่ไม่ได้ มาตรฐาน ๓.เพื่อลดปัญหาการ เกิดอุบัติเหตุ	๑.ก่อสร้างถนน คสล. กว้าง ๕.๐๐ เมตร หนา ๐.๑๕ เมตร ระยะทาง ๑,๐๐๐ เมตร (รายละเอียดตามแบบ แปลนของ อบต.) ๒.ก่อสร้างถนนคสล. จุดเริ่มต้นสามแยกหมู่ที่ ๘ กว้าง ๕.๐๐ เมตร หนา ๐.๑๕ เมตร ระยะทาง ๓๐๐ เมตร (รายละเอียดตามแบบ แปลนของ อบต.) ๓.ก่อสร้างถนน คสล. กว้าง ๕.๐๐ เมตร หนา ๐.๑๕ เมตร ระยะทาง ๕๐๐ เมตร (รายละเอียดตามแบบแปลน ของ อบต.) ๔.ก่อสร้างถนน คสล. กว้าง ๕.๐๐ เมตร หนา ๐.๑๕ เมตร ระยะทาง ๕๐๐ เมตร (รายละเอียดตามแบบแปลน ของ อบต.)	๓,๐๐๐,๐๐๐	-	-	-	-	ร้อยละของ จำนวน ประชาชนที่ สัญจรมีความ สะดวก	๑.ประชาชนได้รับ ความสะดวกใน การสัญจรไปมา ๒.ถนนได้ มาตรฐาน ๓.ลดปัญหาการ เกิดอุบัติเหตุ	กองช่าง

ที่	โครงการ	วัตถุประสงค์	เป้าหมาย (ผลผลิตโครงการ)	งบประมาณที่ผ่านมา					ตัวชี้วัด (KPI)	ผลที่คาดว่าจะ ได้รับ	หน่วยงาน รับผิดชอบ หลัก
				๒๕๖๑ (บาท)	๒๕๖๒ (บาท)	๒๕๖๓ (บาท)	๒๕๖๔ (บาท)	๒๕๖๕ (บาท)			
			๕.ก่อสร้างถนน คสล. จุดเริ่มต้นหัวถนนคอนกรีต หมู่ที่ ๙ กว้าง ๕.๐๐ เมตร หนา ๐.๑๕ เมตร ระยะทาง ๕๐๐ เมตร (รายละเอียด ตามแบบแปลนของ อบต.) ๖.ก่อสร้างถนน คสล. กว้าง ๕.๐๐ เมตร หนา ๐.๑๕ เมตร ระยะทาง ๕๐๐ เมตร (รายละเอียดตามแบบแปลน ของ อบต.)	-	-	๑,๕๐๐,๐๐๐	-	-			
				-	-	-	๑,๕๕๐,๐๐๐	-			
๑๓	โครงการก่อสร้างถนน คสล.สายหมู่ที่ ๙ - หมู่ที่ ๒	๑.เพื่อให้ประชาชน ได้รับความสะดวกใน การสัญจร ๒.เพื่อแก้ปัญหาผิว จราจรที่ไม่ได้ มาตรฐาน ๓.เพื่อลดปัญหาการ เกิดอุบัติเหตุ	๑.ก่อสร้างถนน คสล. กว้าง ๕.๐๐ เมตร หนา ๐.๑๕ เมตร ระยะทาง ๑,๐๐๐ เมตร (รายละเอียดตามแบบ แปลนของ อบต.) ๒.ก่อสร้างถนน คสล. กว้าง ๕.๐๐ เมตร หนา ๐.๑๕ เมตร ระยะทาง ๕๐๐ เมตร (รายละเอียดตามแบบแปลน ของ อบต.) ๓.ก่อสร้างถนน คสล. กว้าง ๕.๐๐ เมตร หนา ๐.๑๕ เมตร ระยะทาง ๕๐๐ เมตร (รายละเอียดตามแบบแปลน ของ อบต.)	๓,๐๐๐,๐ ๐๐	-	-	-	-	ร้อยละของ จำนวน ประชาชนที่ สัญจรมีความ สะดวก	๑.ประชาชนได้รับ ความสะดวกใน การสัญจรไปมา ๒.ถนนได้ มาตรฐาน ๓.ลดปัญหาการ เกิดอุบัติเหตุ	กองช่าง
				-	-	-	๑,๕๕๐,๐๐๐	-			
				-	-	-	-	๑,๖๐๐,๐๐๐			

ที่	โครงการ	วัตถุประสงค์	เป้าหมาย (ผลผลิตโครงการ)	งบประมาณที่ผ่านมา					ตัวชี้วัด (KPI)	ผลที่คาดว่าจะ ได้รับ	หน่วยงาน รับผิดชอบ หลัก
				๒๕๖๑ (บาท)	๒๕๖๒ (บาท)	๒๕๖๓ (บาท)	๒๕๖๔ (บาท)	๒๕๖๕ (บาท)			
๑๔	โครงการก่อสร้างถนน คสล. สายเขาห้วยยอด หมู่ที่ ๑๐	๑.เพื่อให้ประชาชน ได้รับความสะดวกใน การสัญจร ๒.เพื่อแก้ปัญหาผิว จราจรที่ไม่ได้ มาตรฐาน ๓.เพื่อลดปัญหาการ เกิดอุบัติเหตุ	๑.ก่อสร้างถนน คสล. กว้าง ๕.๐๐ เมตร หนา ๐.๑๕ เมตร ระยะทาง ๑,๐๐๐ เมตร (รายละเอียดตามแบบ แปลนของ อบต.) ๒.ก่อสร้างถนน คสล. กว้าง ๔.๐๐ เมตร หนา ๐.๑๕ เมตร ระยะทาง ๑๕๐ เมตร (รายละเอียดตามแบบแปลน ของ อบต.)	๓,๐๐๐,๐๐๐	-	-	-	-	ร้อยละของ จำนวน ประชาชนที่ สัญจรมีความ สะดวก	๑.ประชาชนได้รับ ความสะดวกใน การสัญจรไปมา ๒.ถนนได้ มาตรฐาน ๓.ลดปัญหาการ เกิดอุบัติเหตุ	กองช่าง
๑๕	โครงการก่อสร้างระบบ ประปาหมู่บ้าน หมู่ที่ ๓	๑.เพื่อให้ประชาชนมี น้ำสำหรับ อุปโภค บริโภคอย่างเพียงพอ ๒.เพื่อแก้ปัญหาการ ขาดแคลนน้ำในช่วง ฤดูแล้ง	ก่อสร้างระบบประปา หมู่บ้าน หมู่ที่ ๓ พร้อมขยาย เขตท่อจ่ายน้ำประปา (รายละเอียดตามแบบแปลน ของ อบต.)	๑,๕๐๐,๐๐๐	-	-	-	-	ร้อยละของ จำนวน ครัวเรือนที่ใช้ น้ำประปา	๑.ประชาชนมีน้ำ สำหรับอุปโภค บริโภค ๒.สามารถ แก้ปัญหาการขาด แคลนน้ำในช่วง ฤดูแล้งได้	กองช่าง
๑๖	โครงการก่อสร้างฝาย เก็บน้ำ หมู่ที่ ๔	๑.เพื่อช่วยกักเก็บน้ำ ในช่วงฤดูแล้ง	ก่อสร้างฝายเก็บน้ำ (รายละเอียดตามแบบแปลน ของ อบต.)	๗๐๐,๐๐๐	-	-	-	-	ร้อยละของ ครัวเรือนที่ใช้ น้ำ	๑.สามารถกักเก็บ น้ำในช่วงฤดูแล้ง ได้	กองช่าง
๑๗	โครงการขุดเจาะบ่อ บาดาล หมู่ที่ ๔	๑.เพื่อให้ประชาชนมี น้ำสำหรับอุปโภค- บริโภค ๒.เพื่อแก้ปัญหาการ ขาดแคลนน้ำอุปโภค- บริโภค ช่วงฤดูแล้ง	๑.ขุด เจาะ บ่อ บาดาล จำนวน ๓ จุด (รายละเอียด ตามแบบแปลนของ อบต.)	๑๐๐,๐๐๐	-	-	-	-	ร้อยละของ ครัวเรือนที่ใช้ น้ำ	๑.ประชาชนมีน้ำ สำหรับอุปโภค บริโภคที่เพียงพอ	กองช่าง



ที่	โครงการ	วัตถุประสงค์	เป้าหมาย (ผลผลิตโครงการ)	งบประมาณที่ผ่านมา					ตัวชี้วัด (KPI)	ผลที่คาดว่าจะ ได้รับ	หน่วยงาน รับผิดชอบ หลัก
				๒๕๖๑ (บาท)	๒๕๖๒ (บาท)	๒๕๖๓ (บาท)	๒๕๖๔ (บาท)	๒๕๖๕ (บาท)			
			๒.ขุดเจาะบ่อบาดาลในเขตพื้นที่หมู่ที่ ๔ จำนวน ๑ จุด (รายละเอียดตามแบบแปลนของ อบต.)	-	๒๒๐,๙๐๐	-	-	-			
๑๘	โครงการปรับปรุงถนนสายเขาห้ายอด หมู่ที่ ๑๐	๑.เพื่อให้ประชาชนได้รับความสะดวกในการสัญจร ๒.เพื่อแก้ปัญหาถนนเป็นหลุมเป็นบ่อ	ปรับปรุงซ่อมแซมถนนโดยลงหินคลุกและเกรดเกลี่ยผิวจราจรให้เรียบตลอดสายพร้อมคูระบายน้ำสองข้างทาง ถนนกว้าง ๕.๐๐ เมตร ระยะทาง ๓,๗๐๐ เมตร (รายละเอียดตามแบบแปลนของ อบต.)	๑,๒๐๐,๐๐๐	-	-	-	-	ร้อยละของจำนวนประชาชนที่สัญจรมีความสะดวก	๑.ประชาชนได้รับความสะดวกในการสัญจรไปมา ๒.ถนนได้รับการปรับปรุงให้ได้มาตรฐาน	กองช่าง
๑๙	โครงการปรับปรุงซอยแถมพัฒนา หมู่ที่ ๙	๑.เพื่อให้ประชาชนได้รับความสะดวกในการสัญจร ๒.เพื่อแก้ปัญหาถนนเป็นหลุมเป็นบ่อ	ปรับปรุงซ่อมแซมถนนโดยลงหินผุและเกรดเกลี่ยผิวจราจรให้เรียบตลอดสาย กว้าง ๕.๐๐ เมตร ระยะทาง ๓,๐๐๐ เมตร (รายละเอียดตามแบบแปลนของ อบต.)	๙๐๐,๐๐๐	-	-	-	-	ร้อยละของจำนวนประชาชนที่สัญจรมีความสะดวก	๑.ประชาชนได้รับความสะดวกในการสัญจรไปมา ๒.ถนนได้รับการปรับปรุงให้ได้มาตรฐาน	กองช่าง
๒๐	โครงการปรับปรุงถนนสายหมู่ที่ ๔ - หมู่ที่ ๑๒ ต.บางสวรรค์	๑.เพื่อให้ประชาชนได้รับความสะดวกในการสัญจร ๒.เพื่อแก้ปัญหาถนนเป็นหลุมเป็นบ่อ	ปรับปรุงซ่อมแซมถนนโดยลงหินผุและเกรดเกลี่ยผิวจราจรให้เรียบตลอดสาย กว้าง ๕.๐๐ เมตร ระยะทาง ๓,๐๐๐ เมตร (รายละเอียดตามแบบแปลนของ อบต.)	๙๐๐,๐๐๐	-	-	-	-	ร้อยละของจำนวนประชาชนที่สัญจรมีความสะดวก	๑.ประชาชนได้รับความสะดวกในการสัญจรไปมา ๒.ถนนได้รับการปรับปรุงให้ได้มาตรฐาน	กองช่าง

ที่	โครงการ	วัตถุประสงค์	เป้าหมาย (ผลผลิตโครงการ)	งบประมาณที่ผ่านมา					ตัวชี้วัด (KPI)	ผลที่คาดว่าจะ ได้รับ	หน่วยงาน รับผิดชอบ หลัก
				๒๕๖๑ (บาท)	๒๕๖๒ (บาท)	๒๕๖๓ (บาท)	๒๕๖๔ (บาท)	๒๕๖๕ (บาท)			
๒๑	โครงการปรับปรุงถนน สายหมู่ที่ ๒ - หมู่ที่ ๗	๑.เพื่อให้ประชาชน ได้รับความสะดวกใน การสัญจร ๒.เพื่อแก้ไขปัญหา ถนนเป็นหลุมเป็นบ่อ	ปรับปรุงซ่อมแซมถนนโดย ลงหินผุและเกรดเกลี่ยผิว จราจรให้เรียบตลอดสาย ถนนกว้าง ๕.๐๐ เมตร ระยะทาง ๓,๐๐๐ เมตร (รายละเอียดตามแบบแปลน ของ อบต.)	๙๐๐,๐๐๐	-	-	-	-	ร้อยละของ จำนวน ประชาชนที่ สัญจรมีความ สะดวก	๑.ประชาชนได้รับ ความสะดวกใน การสัญจรไปมา ๒.ถนนได้รับการ ปรับปรุงให้ได้ มาตรฐาน	กองช่าง
๒๒	โครงการปรับปรุงถนน สายวงแหวน หมู่ที่ ๕	๑.เพื่อให้ประชาชน ได้รับความสะดวกใน การสัญจร ๒.เพื่อแก้ไขปัญหา ถนนเป็นหลุมเป็นบ่อ	ปรับปรุงซ่อมแซมถนนโดย ลงหินผุและเกรดเกลี่ยผิว จราจรให้เรียบตลอดสาย ถนนกว้าง ๕.๐๐ เมตร ระยะทาง ๓,๐๐๐ เมตร (รายละเอียดตามแบบแปลน ของ อบต.)	๙๐๐,๐๐๐	-	-	-	-	ร้อยละของ จำนวน ประชาชนที่ สัญจรมีความ สะดวก	๑.ประชาชนได้รับ ความสะดวกใน การสัญจรไปมา ๒.ถนนได้รับการ ปรับปรุงให้ได้ มาตรฐาน	กองช่าง
๒๓	โครงการก่อสร้างถนน คสล.สายบริษัท ไทยบุญทอง หมู่ที่ ๕	๑.เพื่อให้ประชาชน ได้รับความสะดวกใน การสัญจร ๒.เพื่อแก้ปัญหาผิว จราจรที่ไม่ได้ มาตรฐาน ๓.เพื่อลดปัญหาการ เกิดอุบัติเหตุ	๑.ก่อสร้างถนน คสล.กว้าง ๔.๐๐ เมตร หน้า ๐.๑๕ เมตร ระยะทาง ๒๕๐ เมตร พร้อมก่อสร้างรางระบาย น้ำคสล. (รายละเอียดตาม แบบแปลนของ อบต.) ๒.ก่อสร้างถนน คสล.กว้าง ๕.๐๐ เมตร หน้า ๐.๑๕ เมตร ระยะทาง ๕๐๐ เมตร (รายละเอียดตามแบบแปลน ของ อบต.)	๙๐๐,๐๐๐	-	-	-	-	ร้อยละของ จำนวน ประชาชนที่ สัญจรมีความ สะดวก	๑.ประชาชนได้รับ ความสะดวกใน การสัญจรไปมา ๒.ถนนได้ มาตรฐาน ๓.ลดปัญหาการ เกิดอุบัติเหตุ	กองช่าง

ที่	โครงการ	วัตถุประสงค์	เป้าหมาย (ผลผลิตโครงการ)	งบประมาณที่ผ่านมา					ตัวชี้วัด (KPI)	ผลที่คาดว่าจะ ได้รับ	หน่วยงาน รับผิดชอบ หลัก
				๒๕๖๑ (บาท)	๒๕๖๒ (บาท)	๒๕๖๓ (บาท)	๒๕๖๔ (บาท)	๒๕๖๕ (บาท)			
๒๔	โครงการก่อสร้างถนน คสล.สายหมู่ที่ ๙ - ๖	๑.เพื่อให้ประชาชน ได้รับความสะดวกใน การสัญจร ๒.เพื่อแก้ปัญหาผิว จราจรที่ไม่ได้ มาตรฐาน ๓.เพื่อลดปัญหาการ เกิดอุบัติเหตุ	ก่อสร้างถนน คสล. กว้าง ๕.๐๐ เมตร หนา ๐.๑๕ เมตร ระยะทาง ๕๐๐ เมตร (รายละเอียดตามแบบแปลน ของ อบต.)	๑,๕๐๐,๐๐๐	-	-	-	-	ร้อยละของ จำนวน ประชาชนที่ สัญจรมีความ สะดวก	๑.ประชาชนได้รับ ความสะดวกใน การสัญจรไปมา ๒.ถนนได้ มาตรฐาน ๓.ลดปัญหาการ เกิดอุบัติเหตุ	กองช่าง
๒๕	โครงการก่อสร้างถนน คสล.สายหมู่ที่ ๖ - ๘	๑.เพื่อให้ประชาชน ได้รับความสะดวกใน การสัญจร ๒.เพื่อแก้ปัญหาผิว จราจรที่ไม่ได้ มาตรฐาน ๓.เพื่อลดปัญหาการ เกิดอุบัติเหตุ	ก่อสร้างถนน คสล.จุดเริ่มต้น โครงการจากหัวถนนคสล. สายหมู่ที่ ๖ กว้าง ๕.๐๐ เมตร หนา ๐.๑๕ เมตร ระยะทาง ๓๐๐ เมตร (รายละเอียดตามแบบแปลน ของ อบต.)	๙๐๐,๐๐๐	-	-	-	-	ร้อยละของ จำนวน ประชาชนที่ สัญจรมีความ สะดวก	๑.ประชาชนได้รับ ความสะดวกใน การสัญจรไปมา ๒.ถนนได้ มาตรฐาน ๓.ลดปัญหาการ เกิดอุบัติเหตุ	กองช่าง
๒๖	โครงการก่อสร้าง รางระบายน้ำ คสล. จากศาลาหมู่บ้าน หมู่ที่ ๑ - ร.ร.บ้าน ปลายศอก	๑.เพื่อให้มีการระบาย น้ำที่มีประสิทธิภาพ ๒.เพื่อลดปัญหาการ พังทลายของหน้าดิน ๓.เพื่อป้องกันน้ำกัด เซาะรางระบายน้ำ	ก่อสร้างรางระบายน้ำ คสล. ต่อจากโครงการเดิมบริเวณ ถนนลาดยางสาย ๔๐๑๓ ระยะทาง ๑,๐๐๐ เมตร (รายละเอียดตามแบบแปลน ของ อบต.)	-	๑,๕๐๐,๐๐๐	-	-	-	รางระบายน้ำ ที่สามารถ ระบายน้ำ ได้ดี จำนวน ๑ ราง	๑.มีการระบายน้ำ ที่มีประสิทธิภาพ ๒.ลดปัญหาการ พังทลายของ หน้าดิน ๓.ลดปัญหาน้ำกัด เซาะรางระบาย น้ำ	กองช่าง
๒๗	โครงการก่อสร้างถนน คสล.สายหมู่ที่ ๑ - หมู่ที่ ๔ (สายควนทั้ง)	๑.เพื่อให้ประชาชน ได้รับความสะดวกใน การสัญจร ๒.เพื่อแก้ปัญหาผิว จราจรที่ไม่ได้ มาตรฐาน	๑.ก่อสร้างถนนคสล. กว้าง ๕.๐๐ เมตร หนา ๐.๑๕ เมตร ระยะทาง ๑๕๐ เมตร (รายละเอียดตามแบบแปลน ของ อบต.)	-	๔๒๖,๔๐๐	-	-	-	ร้อยละของ จำนวน ประชาชนที่ สัญจรมีความ สะดวก	๑.ประชาชนได้รับ ความสะดวกใน การสัญจรไปมา ๒.ถนนได้ มาตรฐาน ๓.ลดปัญหาการ เกิดอุบัติเหตุ	กองช่าง

ที่	โครงการ	วัตถุประสงค์	เป้าหมาย (ผลผลิตโครงการ)	งบประมาณที่ผ่านมา					ตัวชี้วัด (KPI)	ผลที่คาดว่าจะ ได้รับ	หน่วยงาน รับผิดชอบ หลัก
				๒๕๖๑ (บาท)	๒๕๖๒ (บาท)	๒๕๖๓ (บาท)	๒๕๖๔ (บาท)	๒๕๖๕ (บาท)			
		๓.เพื่อลดปัญหาการเกิดอุบัติเหตุ	๒.ก่อสร้างถนนคสล. กว้าง ๕.๐๐ เมตร หนา ๐.๑๕ เมตร ระยะทาง ๓๐๐ เมตร (รายละเอียดตามแบบแปลนของ อบต.) ๓.ก่อสร้างถนนคสล. กว้าง ๕.๐๐ เมตร หนา ๐.๑๕ เมตร ระยะทาง ๒๐๐ เมตร (รายละเอียดตามแบบแปลนของ อบต.) ๔.ก่อสร้างถนนคสล. กว้าง ๕.๐๐ เมตร หนา ๐.๑๕ เมตรระยะทาง ๒๐๐ เมตร (รายละเอียดตามแบบแปลนของ อบต.)	-	-	๙๐๐,๐๐๐	-	-			
				-	-	-	๗๐๐,๐๐๐	-			
				-	-	-	-	๗๕๐,๐๐๐			
๒๘	โครงการก่อสร้างถนนคสล.สายหมู่ที่ ๒,๗,๙,๖	๑.เพื่อให้ประชาชนได้รับความสะดวกในการสัญจร ๒.เพื่อแก้ปัญหาผิวจราจรที่ไม่ได้มาตรฐาน ๓.เพื่อลดปัญหาการเกิดอุบัติเหตุ	๑.ก่อสร้างถนนคสล. จุดเริ่มต้นหัวถนนคอนกรีตหมู่ที่ ๖ ไปหมู่ที่ ๙ กว้าง ๕.๐๐ เมตร หนา ๐.๑๕ เมตร ระยะทาง ๔๕๐ เมตร (รายละเอียดตามแบบแปลนของ อบต.)	-	๑,๔๗๐,๐๐๐	-	-	-	ร้อยละของจำนวนประชาชนที่สัญจรมีความสะดวก	๑.ประชาชนได้รับความสะดวกในการสัญจรไปมา ๒.ถนนได้มาตรฐาน ๓.ลดปัญหาการเกิดอุบัติเหตุ	กองช่าง

ที่	โครงการ	วัตถุประสงค์	เป้าหมาย (ผลผลิตโครงการ)	งบประมาณที่ผ่านมา					ตัวชี้วัด (KPI)	ผลที่คาดว่าจะ ได้รับ	หน่วยงาน รับผิดชอบ หลัก
				๒๕๖๑ (บาท)	๒๕๖๒ (บาท)	๒๕๖๓ (บาท)	๒๕๖๔ (บาท)	๒๕๖๕ (บาท)			
			๒.ก่อสร้างถนนคสล. จุดเริ่มต้นต่อหัวถนน คสล. หน้าบ้านนายสมโชค กฤษีรงค์ กว้าง ๕.๐๐ เมตร หนา ๐.๑๕ เมตร ระยะทาง ๑๕๐ เมตร รายละเอียดตาม แบบแปลนของ อบต.)	-	๔๒๖,๔๐๐	-	-	-			
			๓.ก่อสร้างถนนคสล. จุดเริ่มต้นหมู่ที่ ๗ ไปหมู่ที่ ๙ กว้าง ๕.๐๐ เมตร หนา ๐.๑๕ เมตร ระยะทาง ๕๐๐ เมตร (รายละเอียดตามแบบ แปลนของ อบต.)	-	-	๑,๕๐๐,๐๐๐	-	-			
			๔.ก่อสร้างถนนคสล. จุดเริ่มต้น หมู่ที่ ๗ ไปหมู่ที่ ๙ กว้าง ๕.๐๐ เมตร หนา ๐.๑๕ เมตร ระยะทาง ๕๐๐ เมตร (รายละเอียดตามแบบ แปลนของ อบต.)	-	-	-	๑,๕๕๐,๐๐๐	-			
			๕.ก่อสร้างถนนคสล. จุดเริ่มต้นหมู่ที่ ๗ ไปหมู่ที่ ๙ กว้าง ๕.๐๐ เมตร หนา ๐.๑๕ เมตร ระยะทาง ๕๐๐ เมตร (รายละเอียดตามแบบ แปลนของ อบต.)	-	-	-	-	๑,๖๐๐,๐๐๐			

ที่	โครงการ	วัตถุประสงค์	เป้าหมาย (ผลผลิตโครงการ)	งบประมาณที่ผ่านมา					ตัวชี้วัด (KPI)	ผลที่คาดว่าจะ ได้รับ	หน่วยงาน รับผิดชอบ หลัก
				๒๕๖๑ (บาท)	๒๕๖๒ (บาท)	๒๕๖๓ (บาท)	๒๕๖๔ (บาท)	๒๕๖๕ (บาท)			
			<p>๖. ก่อสร้างถนน คสล. จุดเริ่มต้นหมู่ที่ ๗ ไปหมู่ที่ ๒ กว้าง ๕.๐๐ เมตร หน้า ๐.๑๕ เมตร ระยะทาง ๒๐๐ เมตร รายละเอียดตามแบบแปลนของ อบต.)</p> <p>๗. ก่อสร้างถนน คสล. จุดเริ่มต้นหมู่ที่ ๗ ไปหมู่ที่ ๒ กว้าง ๕.๐๐ เมตร หน้า ๐.๑๕ เมตร ระยะทาง ๔๕๐ เมตร รายละเอียดตามแบบแปลนของ อบต.)</p>	-	๖๕๐,๐๐๐	-	-	-			
๒๙	โครงการก่อสร้างถนน คสล.สายหมู่ที่ ๔ - หมู่ที่ ๑ (สายควนทั้ง)	<p>๑.เพื่อให้ประชาชนได้รับความสะดวกในการสัญจร</p> <p>๒.เพื่อแก้ปัญหาผิวจราจรที่ไม่ได้มาตรฐาน</p> <p>๓.เพื่อลดปัญหาการเกิดอุบัติเหตุ</p>	<p>๑.ก่อสร้างถนน คสล.กว้าง ๕.๐๐ เมตร หน้า ๐.๑๕ เมตร ระยะทาง ๒๐๐ เมตร (รายละเอียดตามแบบแปลนของ อบต.)</p> <p>๒.ก่อสร้างถนน คสล. กว้าง ๕.๐๐ เมตร หน้า ๐.๑๕ เมตร ระยะทาง ๒๐๐ เมตร (รายละเอียดตามแบบแปลนของ อบต.)</p>	-	๖๕๐,๐๐๐	-	-	-	ร้อยละของจำนวนประชาชนที่สัญจรมีความสะดวก	<p>๑.ประชาชนได้รับความสะดวกในการสัญจรไปมา</p> <p>๒.ถนนได้มาตรฐาน</p> <p>๓.ลดปัญหาการเกิดอุบัติเหตุ</p>	กองช่าง

ที่	โครงการ	วัตถุประสงค์	เป้าหมาย (ผลผลิตโครงการ)	งบประมาณที่ผ่านมา					ตัวชี้วัด (KPI)	ผลที่คาดว่าจะ ได้รับ	หน่วยงาน รับผิดชอบ หลัก
				๒๕๖๑ (บาท)	๒๕๖๒ (บาท)	๒๕๖๓ (บาท)	๒๕๖๔ (บาท)	๒๕๖๕ (บาท)			
			๓.ก่อสร้างถนน คสล.กว้าง ๕.๐๐ เมตร หนา ๐.๑๕ เมตร ระยะทาง ๒๐๐ เมตร (รายละเอียดตามแบบแปลนของ อบต.) ๔.ก่อสร้างถนน คสล.กว้าง ๕.๐๐ เมตร หนา ๐.๑๕ เมตร ระยะทาง ๒๐๐ เมตร (รายละเอียดตามแบบแปลนของ อบต.)	-	-	-	๗๐๐,๐๐๐	-			
๓๐	โครงการก่อสร้างถนน คสล.ขอยืมยี่ห้อว่า หมู่ที่ ๒	๑.เพื่อให้ประชาชนได้รับความสะดวกในการสัญจร ๒.เพื่อแก้ปัญหาผิวจราจรที่ไม่ได้มาตรฐาน ๓.เพื่อลดปัญหาการเกิดอุบัติเหตุ	๑.ก่อสร้างถนน คสล. กว้าง ๔.๐๐ เมตร หนา ๐.๑๕ เมตร ระยะทาง ๑,๐๐๐ เมตร (รายละเอียดตามแบบแปลนของ อบต.) ๒.ก่อสร้างถนน คสล. กว้าง ๔.๐๐ เมตร หนา ๐.๑๕ เมตร ระยะทาง ๕๐๐ เมตร (รายละเอียดตามแบบแปลนของ อบต.) ๓.ก่อสร้างถนน คสล. กว้าง ๔.๐๐ เมตร หนา ๐.๑๕ เมตร ระยะทาง ๕๐๐ เมตร (รายละเอียดตามแบบแปลนของ อบต.)	-	๒,๔๐๐,๐๐๐	-	-	-	ร้อยละของจำนวนประชาชนที่สัญจรมีความสะดวก	๑.ประชาชนได้รับความสะดวกในการสัญจรไปมา ๒.ถนนได้มาตรฐาน ๓.ลดปัญหาการเกิดอุบัติเหตุ	กองช่าง
				-	-	๑,๒๐๐,๐๐๐	-	-			
				-	-	-	๑,๒๕๐,๐๐๐	-			

ที่	โครงการ	วัตถุประสงค์	เป้าหมาย (ผลผลิตโครงการ)	งบประมาณที่ผ่านมา					ตัวชี้วัด (KPI)	ผลที่คาดว่าจะ ได้รับ	หน่วยงาน รับผิดชอบ หลัก
				๒๕๖๑ (บาท)	๒๕๖๒ (บาท)	๒๕๖๓ (บาท)	๒๕๖๔ (บาท)	๒๕๖๕ (บาท)			
			๔.ก่อสร้างถนน คสล. กว้าง ๔.๐๐ เมตร หนา ๐.๑๕ เมตร ระยะทาง ๕๐๐ เมตร (รายละเอียดตามแบบแปลนของ อบต.)	-	-	-	-	๑,๓๐๐,๐๐๐			
๓๑	โครงการก่อสร้างถนน คสล. ขอยบนนา หมู่ที่ ๓	๑.เพื่อให้ประชาชนได้รับความสะดวกในการสัญจร ๒.เพื่อแก้ปัญหาผิวจราจรที่ไม่ได้มาตรฐาน ๓.เพื่อลดปัญหาการเกิดอุบัติเหตุ	๑.ก่อสร้างถนน คสล. กว้าง ๔.๐๐ เมตร หนา ๐.๑๕ เมตร ระยะทาง ๑,๐๐๐ เมตร (รายละเอียดตามแบบแปลนของ อบต.) ๒.ก่อสร้างถนน คสล. กว้าง ๕.๐๐ เมตร หนา ๐.๑๕ เมตร ระยะทาง ๕๐๐ เมตร (รายละเอียดตามแบบแปลนของ อบต.)	-	๒,๔๐๐,๐๐๐	-	-	-	ร้อยละของจำนวนประชาชนที่สัญจรมีความสะดวก	๑.ประชาชนได้รับความสะดวกในการสัญจรไปมา ๒.ถนนได้มาตรฐาน ๓.ลดปัญหาการเกิดอุบัติเหตุ	กองช่าง
๓๒	โครงการก่อสร้างถนน คสล. สายสี่แยกบ้านนายจิตร – ร.ร. บ้านปลายคลอง	๑.เพื่อให้ประชาชนได้รับความสะดวกในการสัญจร ๒.เพื่อแก้ปัญหาผิวจราจรที่ไม่ได้มาตรฐาน ๓.เพื่อลดปัญหาการเกิดอุบัติเหตุ	ก่อสร้างถนน คสล. กว้าง ๕.๐๐ เมตร หนา ๐.๑๕ เมตร ระยะทาง ๑,๐๐๐ เมตร (รายละเอียดตามแบบแปลนของ อบต.)	-	๓,๐๐๐,๐๐๐	-	-	-	ร้อยละของจำนวนประชาชนที่สัญจรมีความสะดวก	๑.ประชาชนได้รับความสะดวกในการสัญจรไปมา ๒.ถนนได้มาตรฐาน ๓.ลดปัญหาการเกิดอุบัติเหตุ	กองช่าง



ที่	โครงการ	วัตถุประสงค์	เป้าหมาย (ผลผลิตโครงการ)	งบประมาณที่ผ่านมา					ตัวชี้วัด (KPI)	ผลที่คาดว่าจะ ได้รับ	หน่วยงาน รับผิดชอบ หลัก
				๒๕๖๑ (บาท)	๒๕๖๒ (บาท)	๒๕๖๓ (บาท)	๒๕๖๔ (บาท)	๒๕๖๕ (บาท)			
๓๓	โครงการปรับปรุงถนน ซอยเฉลิมพระเกียรติ- สามแยกบ้าน นายประสิทธิ์ ทิพย์ดี หมู่ที่ ๔	๑.เพื่อให้ประชาชน ได้รับความสะดวกใน การสัญจร ๒.เพื่อแก้ปัญหาถนน เป็นหลุมเป็นบ่อ	ปรับปรุงซ่อมแซมถนนโดย ลงหินผุ และเกรดเกลี่ย ผิวจราจรให้เรียบตลอดสาย ถนนกว้าง ๕.๐๐ เมตร ระยะทาง ๓,๐๐๐ เมตร (รายละเอียดตามแบบแปลน ของ อบต.)	-	๙๐๐,๐๐๐	-	-	-	ร้อยละของ จำนวน ประชาชนที่ สัญจรมีความ สะดวก	๑.ประชาชนได้รับ ความสะดวกใน การสัญจรไปมา ๒.ถนนได้รับการ ปรับปรุงให้ได้ มาตรฐาน	กองช่าง
๓๔	โครงการก่อสร้างถนน คสล.สายหมู่ที่ ๕ – หมู่ที่ ๓	๑.เพื่อให้ประชาชน ได้รับความสะดวกใน การสัญจร ๒.เพื่อแก้ปัญหาผิว จราจรที่ไม่ได้ มาตรฐาน ๓.เพื่อลดปัญหาการ เกิดอุบัติเหตุ	๑.ก่อสร้างถนน คสล. กว้าง ๕.๐๐ เมตร หนา ๐.๑๕ เมตร ระยะทาง ๕๐๐ เมตร (รายละเอียดตามแบบแปลน ของ อบต.) ๒.ก่อสร้างถนน คสล. กว้าง ๕.๐๐ เมตร หนา ๐.๑๕ เมตร ระยะทาง ๕๐๐ เมตร (รายละเอียดตามแบบแปลน ของ อบต.)	-	-	-	๑,๕๕๐,๐๐๐	-	ร้อยละของ จำนวน ประชาชนที่ สัญจรมีความ สะดวก	๑.ประชาชนได้รับ ความสะดวกใน การสัญจรไปมา ๒.ถนนได้ มาตรฐาน ๓.ลดปัญหาการ เกิดอุบัติเหตุ	กองช่าง
๓๕	โครงการก่อสร้างถนน คสล. สายวงแหวน หมู่ที่ ๕	๑.เพื่อให้ประชาชน ได้รับความสะดวกใน การสัญจร ๒.เพื่อแก้ปัญหาผิว จราจรที่ไม่ได้ มาตรฐาน ๓.เพื่อลดปัญหาการ เกิดอุบัติเหตุ	๑.ก่อสร้างถนน คสล. กว้าง ๔.๐๐ เมตร หนา ๐.๑๕ เมตร ระยะทาง ๑๕๐ เมตร พร้อมก่อสร้างรางระบายน้ำ คสล.ขนาดปากกรางกว้าง ๐.๖๐ เมตร ยาว ๓๐๐ เมตร (รายละเอียดตามแบบ แปลนของ อบต.)	-	๔๙๓,๐๐๐	-	-	-	ร้อยละของ จำนวน ประชาชนที่ สัญจรมีความ สะดวก	๑.ประชาชนได้รับ ความสะดวกในการ สัญจรไปมา ๒.ถนนได้มาตรฐาน ๓.ลดปัญหาการ เกิดอุบัติเหตุ	กองช่าง

ที่	โครงการ	วัตถุประสงค์	เป้าหมาย (ผลผลิตโครงการ)	งบประมาณที่ผ่านมา					ตัวชี้วัด (KPI)	ผลที่คาดว่าจะ ได้รับ	หน่วยงาน รับผิดชอบ หลัก
				๒๕๖๑ (บาท)	๒๕๖๒ (บาท)	๒๕๖๓ (บาท)	๒๕๖๔ (บาท)	๒๕๖๕ (บาท)			
			๒.ก่อสร้างถนน คสล. กว้าง ๔.๐๐ เมตร หน้า ๐.๑๕ เมตร ระยะทาง ๒๐๐ เมตร (รายละเอียดตามแบบแปลนของ อบต.)	-	-	๕๓๐,๐๐๐	-	-			
๓๖	โครงการก่อสร้างถนน คสล.สายสามแยก ศาลาหมู่ที่ ๖ - สามแยก ศพด. บ้านยูงงาม หมู่ที่ ๘	๑.เพื่อให้ประชาชน ได้รับความสะดวกใน การสัญจร ๒.เพื่อแก้ปัญหาผิว จราจรที่ไม่ได้ มาตรฐาน ๓.เพื่อลดปัญหาการ เกิดอุบัติเหตุ	๑.ก่อสร้างถนน คสล. กว้าง ๕.๐๐ เมตร หน้า ๐.๑๕ เมตร ระยะทาง ๑๕๐ เมตร (รายละเอียดตามแบบแปลน ของ อบต.) ๒.ก่อสร้างถนน คสล. กว้าง ๕.๐๐ เมตร หน้า ๐.๑๕ เมตร ระยะทาง ๕๐๐ เมตร (รายละเอียดตามแบบแปลน ของ อบต.) ๓.ก่อสร้างถนน คสล. กว้าง ๕.๐๐ เมตร หน้า ๐.๑๕ เมตร ระยะทาง ๕๐๐ เมตร (รายละเอียดตามแบบแปลน ของ อบต.) ๔.ก่อสร้างถนน คสล. กว้าง ๕.๐๐ เมตร หน้า ๐.๑๕ เมตร ระยะทาง ๕๐๐ เมตร (รายละเอียดตามแบบแปลน ของ อบต.)	-	๔๒๖,๔๐๐	-	-	-	ร้อยละของ จำนวน ประชาชนที่ สัญจรมีความ สะดวก	๑.ประชาชนได้รับ ความสะดวกใน การสัญจรไปมา ๒.ถนนได้ มาตรฐาน ๓.ลดปัญหาการ เกิดอุบัติเหตุ	กองช่าง
				-	-	๑,๕๐๐,๐๐๐	-	-			
				-	-	-	๑,๕๕๐,๐๐๐	-			
				-	-	-	-	๑,๖๐๐,๐๐๐			

ที่	โครงการ	วัตถุประสงค์	เป้าหมาย (ผลผลิตโครงการ)	งบประมาณที่ผ่านมา					ตัวชี้วัด (KPI)	ผลที่คาดว่าจะ ได้รับ	หน่วยงาน รับผิดชอบ หลัก
				๒๕๖๑ (บาท)	๒๕๖๒ (บาท)	๒๕๖๓ (บาท)	๒๕๖๔ (บาท)	๒๕๖๕ (บาท)			
๓๗	โครงการปรับปรุงถนน ซอยบ้านตำร่ม หมู่ที่ ๖	๑.เพื่อให้ประชาชน ได้รับความสะดวกใน การสัญจร ๒.เพื่อแก้ปัญหาถนน เป็นหลุมเป็นบ่อ	ปรับปรุงซ่อมแซมถนนโดย ลงหินผุและเกรดเกลี่ย ผิวจราจรให้เรียบตลอดสาย ถนนกว้าง ๕.๐๐ เมตร ระยะทาง ๓,๐๐๐ เมตร (รายละเอียดตามแบบแปลน ของ อบต.)	-	๙๐๐,๐๐๐	-	-	-	ร้อยละของ จำนวน ประชาชนที่ สัญจรมีความ สะดวก	๑.ประชาชนได้รับ ความสะดวกใน การสัญจรไปมา ๒.ถนนได้รับการ ปรับปรุงให้ได้ มาตรฐาน	กองช่าง
๓๘	โครงการปรับปรุงถนน ซอยอินทนิล หมู่ที่ ๖	๑.เพื่อให้ประชาชน ได้รับความสะดวกใน การสัญจร ๒.เพื่อแก้ปัญหาถนน เป็นหลุมเป็นบ่อ	ปรับปรุงซ่อมแซมถนนโดย ลงหินผุและเกรดเกลี่ย ผิวจราจรให้เรียบตลอดสาย ถนนกว้าง ๕.๐๐ เมตร ระยะทาง ๓,๐๐๐ เมตร (รายละเอียดตามแบบแปลน ของ อบต.)	-	๙๐๐,๐๐๐	-	-	-	ร้อยละของ จำนวน ประชาชนที่ สัญจรมีความ สะดวก	๑.ประชาชนได้รับ ความสะดวกใน การสัญจรไปมา ๒.ถนนได้รับการ ปรับปรุงให้ได้ มาตรฐาน	กองช่าง
๓๙	โครงการก่อสร้างถนน คสล.สายทุ่งหมี่กิด หมู่ที่ ๗	๑.เพื่อให้ประชาชน ได้รับความสะดวกใน การสัญจร ๒.เพื่อแก้ปัญหาผิว จราจรที่ไม่ได้ มาตรฐาน ๓.เพื่อลดปัญหาการ เกิดอุบัติเหตุ	ก่อสร้างถนน คสล. กว้าง ๕.๐๐ เมตร หนา ๐.๑๕ เมตร ระยะทาง ๑,๐๐๐ เมตร (รายละเอียดตามแบบ แปลนของ อบต.)	-	๓,๐๐๐,๐๐๐	-	-	-	ร้อยละของ จำนวน ประชาชนที่ สัญจรมีความ สะดวก	๑.ประชาชนได้รับ ความสะดวกใน การสัญจรไปมา ๒.ถนนได้ มาตรฐาน ๓.ลดปัญหาการ เกิดอุบัติเหตุ	กองช่าง

ที่	โครงการ	วัตถุประสงค์	เป้าหมาย (ผลผลิตโครงการ)	งบประมาณที่ผ่านมา					ตัวชี้วัด (KPI)	ผลที่คาดว่าจะ ได้รับ	หน่วยงาน รับผิดชอบ หลัก
				๒๕๖๑ (บาท)	๒๕๖๒ (บาท)	๒๕๖๓ (บาท)	๒๕๖๔ (บาท)	๒๕๖๕ (บาท)			
๔๐	โครงการก่อสร้างถนน คสล.สายในบ้าน หมู่ที่๗	๑.เพื่อให้ประชาชน ได้รับความสะดวกใน การสัญจร ๒.เพื่อแก้ปัญหาผิว จราจรที่ไม่ได้ มาตรฐาน ๓.เพื่อลดปัญหาการ เกิดอุบัติเหตุ	ก่อสร้างถนน คสล. กว้าง ๕.๐๐ เมตร หนา ๐.๑๕ เมตร ระยะทาง ๑,๐๐๐ เมตร (รายละเอียดตามแบบ แปลนของ อบต.)	-	๓,๐๐๐,๐๐๐	-	-	-	ร้อยละของ จำนวน ประชาชนที่ สัญจรมีความ สะดวก	๑.ประชาชนได้รับ ความสะดวกใน การสัญจรไปมา ๒.ถนนได้ มาตรฐาน ๓.ลดปัญหาการ เกิดอุบัติเหตุ	กองช่าง
๔๑	โครงการปรับปรุงถนน ซอยประปา หมู่ที่ ๘	๑.เพื่อให้ประชาชน ได้รับความสะดวกใน การสัญจร ๒.เพื่อแก้ไขปัญห ถนนเป็นหลุมเป็นบ่อ	ปรับปรุงซ่อมแซมถนนโดย ลงหินผุและเกรดเกลี่ย ผิวจราจรให้เรียบตลอดสาย ถนนกว้าง ๕.๐๐ เมตร ระยะทาง ๓,๐๐๐ เมตร (รายละเอียดตามแบบแปลน ของ อบต.)	-	๙๐๐,๐๐๐	-	-	-	ร้อยละของ จำนวน ประชาชนที่ สัญจรมีความ สะดวก	๑.ประชาชนได้รับ ความสะดวกใน การสัญจรไปมา ๒.ถนนได้รับการ ปรับปรุงให้ได้ มาตรฐาน	กองช่าง
๔๒	โครงการก่อสร้างถนน คสล.ซอยแถมพัฒนา หมู่ที่ ๙	๑.เพื่อให้ประชาชน ได้รับความสะดวกใน การสัญจร ๒.เพื่อแก้ปัญหาผิว จราจรที่ไม่ได้ มาตรฐาน ๓.เพื่อลดปัญหาการ เกิดอุบัติเหตุ	ก่อสร้างถนน คสล. กว้าง ๕.๐๐ เมตร หนา ๐.๑๕ เมตร ระยะทาง ๑,๐๐๐ เมตร (รายละเอียดตามแบบ แปลนของ อบต.)	-	๓,๐๐๐,๐๐๐	-	-	-	ร้อยละของ จำนวน ประชาชนที่ สัญจรมีความ สะดวก	๑.ประชาชนได้รับ ความสะดวกใน การสัญจรไปมา ๒.ถนนได้ มาตรฐาน ๓.ลดปัญหาการ เกิดอุบัติเหตุ	กองช่าง

ที่	โครงการ	วัตถุประสงค์	เป้าหมาย (ผลผลิตโครงการ)	งบประมาณที่ผ่านมา					ตัวชี้วัด (KPI)	ผลที่คาดว่าจะ ได้รับ	หน่วยงาน รับผิดชอบ หลัก
				๒๕๖๑ (บาท)	๒๕๖๒ (บาท)	๒๕๖๓ (บาท)	๒๕๖๔ (บาท)	๒๕๖๕ (บาท)			
๔๓	โครงการขุดเจาะ บ่อบาดาล หมู่ที่ ๒	๑.เพื่อให้ประชาชนมี น้ำสำหรับอุปโภค บริโภค ๒.เพื่อแก้ปัญหาการ ขาดแคลนน้ำสำหรับ อุปโภค บริโภค ช่วง ฤดูแล้ง	ขุดเจาะบ่อบาดาลในพื้นที่ หมู่ที่ ๒ จำนวน ๒ จุด (รายละเอียดตามแบบแปลน ของ อบต.)	-	๔๔๑,๘๐๐	-	-	-	ร้อยละของ ครัวเรือนที่ใช้น้ำ	๑.ประชาชนมีน้ำ สำหรับอุปโภค บริโภค ๒.แก้ปัญหาการ ขาดแคลนน้ำ อุปโภค บริโภค ช่วงฤดูแล้ง	กองช่าง
๔๔	โครงการก่อสร้างถนน คสล.ซอยสังข์ทอง หมู่ที่ ๑๐	๑.เพื่อให้ประชาชน ได้รับความสะดวกใน การสัญจร ๒.เพื่อแก้ปัญหาผิว จราจรที่ไม่ได้ มาตรฐาน ๓.เพื่อลดปัญหาการ เกิดอุบัติเหตุ	๑.ก่อสร้างถนน คสล. กว้าง ๕.๐๐ เมตร หนา ๐.๑๕ เมตร ระยะทาง ๑,๐๐๐ เมตร (รายละเอียดตามแบบ แปลนของ อบต.) ๒.ก่อสร้างถนน คสล. กว้าง ๕.๐๐ เมตร หนา ๐.๑๕ เมตร ระยะทาง ๕๐๐ เมตร (รายละเอียดตามแบบแปลน ของ อบต.) ๓.ก่อสร้างถนน คสล. กว้าง ๕.๐๐ เมตร หนา ๐.๑๕ เมตร ระยะทาง ๕๐๐ เมตร (รายละเอียดตามแบบแปลน ของ อบต.)	-	๓,๐๐๐,๐๐๐	-	-	-	ร้อยละของ จำนวน ประชาชนที่ สัญจรมีความ สะดวก	๑.ประชาชนได้รับ ความสะดวกใน การสัญจรไปมา ๒.ถนนได้ มาตรฐาน ๓.ลดปัญหาการ เกิดอุบัติเหตุ	กองช่าง
				-	-	๑,๕๐๐,๐๐๐	-	-			
				-	-	-	๑,๕๕๐,๐๐๐	-			

ที่	โครงการ	วัตถุประสงค์	เป้าหมาย (ผลผลิตโครงการ)	งบประมาณที่ผ่านมา					ตัวชี้วัด (KPI)	ผลที่คาดว่าจะ ได้รับ	หน่วยงาน รับผิดชอบ หลัก
				๒๕๖๑ (บาท)	๒๕๖๒ (บาท)	๒๕๖๓ (บาท)	๒๕๖๔ (บาท)	๒๕๖๕ (บาท)			
๔๕	โครงการเคลื่อนย้าย ถังประปาจากหมู่ที่ ๗ ไป หมู่ที่ ๔ พร้อมวาง ท่อเมนจ่ายน้ำ	๑.เพื่อให้ประชาชนมี น้ำสำหรับอุปโภค บริโภค ๒.เพื่อแก้ปัญหาการ ขาดแคลนน้ำสำหรับ อุปโภค บริโภคช่วง ฤดูแล้ง	เคลื่อนย้ายท่อถึงสำเร็จรูป ทรงถ้วยเซมเปญ ขนาด ๒๐ ลบ.ม. จากหมู่ที่ ๗ ไปหมู่ที่ ๔ พร้อมวางท่อเมนจ่ายน้ำ PVC ขนาด ๓ นิ้ว ยาว ๘๕๐ เมตร ขนาด ๒ นิ้ว ยาว ๒,๐๐๐ เมตร (รายละเอียด ตามแบบแปลนของ อบต.)	-	๔๙๔,๒๐๐	-	-	-	ร้อยละของ ครัวเรือนที่ใช้น้ำ	๑.ประชาชนมีน้ำ สำหรับอุปโภค บริโภค ๒.แก้ปัญหาการ ขาดแคลนน้ำ อุปโภค บริโภค ช่วงฤดูแล้ง	กองช่าง
๔๖	โครงการก่อสร้างถนน คสล.สายหมู่ที่ ๔ – ตำบลบางสวรรค์ (บ้านนายอนันต์)	๑.เพื่อให้ประชาชน ได้รับความสะดวกใน การสัญจร ๒.เพื่อแก้ปัญหาผิว จราจรที่ไม่ได้ มาตรฐาน ๓.เพื่อลดปัญหาการ เกิดอุบัติเหตุ	ก่อสร้างถนน คสล.กว้าง ๕.๐๐ เมตร หนา ๐.๑๕ เมตร ระยะทาง ๓๑๒ เมตร (รายละเอียดตามแบบแปลน ของ อบต.)	-	๘๘๑,๖๐๐	-	-	-	ร้อยละของ จำนวน ประชาชนที่ สัญจรมีความ สะดวก	๑.ประชาชนได้รับ ความสะดวกใน การสัญจรไปมา ๒.ถนนได้ มาตรฐาน ๓.ลดปัญหาการ เกิดอุบัติเหตุ	กองช่าง
๔๗	โครงการก่อสร้าง ถนนคสล.สายบ้าน นายรัม เพชรบ้านนา หมู่ที่ ๖	๑.เพื่อให้ประชาชน ได้รับความสะดวกใน การสัญจร ๒.เพื่อแก้ปัญหาผิว จราจรที่ไม่ได้ มาตรฐาน ๓.เพื่อลดปัญหาการ เกิดอุบัติเหตุ	๑.ก่อสร้างถนน คสล. กว้าง ๕.๐๐ เมตร หนา ๐.๑๕ เมตร ระยะทาง ๒๐๐ เมตร (รายละเอียดตามแบบแปลน ของ อบต.) ๒.ก่อสร้างถนน คสล. กว้าง ๕.๐๐ เมตร หนา ๐.๑๕ เมตร ระยะทาง ๒๐๐ เมตร (รายละเอียดตามแบบแปลน ของ อบต.)	-	-	๖๐๐,๐๐๐	-	-	ร้อยละของ จำนวน ประชาชนที่ สัญจรมีความ สะดวก	๑.ประชาชนได้รับ ความสะดวกใน การสัญจรไปมา ๒.ถนนได้ มาตรฐาน ๓.ลดปัญหาการ เกิดอุบัติเหตุ	กองช่าง

ที่	โครงการ	วัตถุประสงค์	เป้าหมาย (ผลผลิตโครงการ)	งบประมาณที่ผ่านมา					ตัวชี้วัด (KPI)	ผลที่คาดว่าจะ ได้รับ	หน่วยงาน รับผิดชอบ หลัก
				๒๕๖๑ (บาท)	๒๕๖๒ (บาท)	๒๕๖๓ (บาท)	๒๕๖๔ (บาท)	๒๕๖๕ (บาท)			
			๓.ก่อสร้างถนน คสล. กว้าง ๕.๐๐ เมตร หนา ๐.๑๕ เมตร ระยะทาง ๒๐๐ เมตร (รายละเอียดตามแบบแปลนของ อบต.)	-	-	-	-	๗๐๐,๐๐๐			
๔๘	โครงการก่อสร้างถนน คสล.สายซอยเฉลิมพระเกียรติ หมู่ที่ ๔	๑.เพื่อให้ประชาชนได้รับความสะดวกในการสัญจร ๒.เพื่อแก้ปัญหาผิวจราจรที่ไม่ได้มาตรฐาน ๓.เพื่อลดปัญหาการเกิดอุบัติเหตุ	๑.ก่อสร้างถนน คสล. กว้าง ๕.๐๐ เมตร หนา ๐.๑๕ เมตร ระยะทาง ๕๐๐ เมตร (รายละเอียดตามแบบแปลนของ อบต.) ๒.ก่อสร้างถนน คสล. กว้าง ๕.๐๐ เมตร หนา ๐.๑๕ เมตร ระยะทาง ๕๐๐ เมตร (รายละเอียดตามแบบแปลนของ อบต.) ๓.ก่อสร้างถนน คสล. กว้าง ๕.๐๐ เมตร หนา ๐.๑๕ เมตร ระยะทาง ๕๐๐ เมตร (รายละเอียดตามแบบแปลนของ อบต.)	-	-	๑,๕๐๐,๐๐๐	-	-	ร้อยละของจำนวนประชาชนที่สัญจรมีความสะดวก	๑.ประชาชนได้รับความสะดวกในการสัญจรไปมา ๒.ถนนได้มาตรฐาน ๓.ลดปัญหาการเกิดอุบัติเหตุ	กองช่าง
				-	-	-	๑,๕๕๐,๐๐๐	-			
				-	-	-	-	๑,๖๐๐,๐๐๐			

ที่	โครงการ	วัตถุประสงค์	เป้าหมาย (ผลผลิตโครงการ)	งบประมาณที่ผ่านมา					ตัวชี้วัด (KPI)	ผลที่คาดว่าจะ ได้รับ	หน่วยงาน รับผิดชอบ หลัก
				๒๕๖๑ (บาท)	๒๕๖๒ (บาท)	๒๕๖๓ (บาท)	๒๕๖๔ (บาท)	๒๕๖๕ (บาท)			
๔๙	โครงการปรับปรุง ซ่อมแซมถนนสาย หมู่ที่ ๕ - หมู่ที่ ๓	๑.เพื่อให้ประชาชน ได้รับความสะดวกใน การสัญจร ๒.เพื่อแก้ปัญหาถนน เป็นหลุมเป็นบ่อ	ปรับปรุงซ่อมแซมถนนโดย ลงหินผุ และเกรดเกลี่ย ผิวจราจรให้เรียบตลอดสาย ถนนกว้าง ๕.๐๐ เมตร ระยะทาง ๓,๐๐๐ เมตร (รายละเอียดตามแบบแปลน ของ อบต.)	-	-	๙๐๐,๐๐๐	-	-	ร้อยละของ จำนวน ประชาชนที่ สัญจร	๑.ประชาชนได้รับ ความสะดวกใน การสัญจรไปมา ๒.ถนนได้รับการ ปรับปรุงให้ได้ มาตรฐาน	กองช่าง
๕๐	โครงการปรับปรุง ซ่อมแซม ถนนสาย บ.ไทยบุญทอง หมู่ที่ ๕	๑.เพื่อให้ประชาชน ได้รับความสะดวกใน การสัญจร ๒.เพื่อแก้ปัญหาถนน เป็นหลุมเป็นบ่อ	ปรับปรุงซ่อมแซมถนนโดย ลงหินผุ และเกรดเกลี่ย ผิวจราจรให้เรียบตลอดสาย ถนนกว้าง ๕.๐๐ เมตร ระยะทาง ๓,๐๐๐ เมตร (รายละเอียดตามแบบแปลน ของ อบต.)	-	-	๔๕๐,๐๐๐	-	-	ร้อยละของ จำนวน ประชาชนที่ สัญจร	๑.ประชาชนได้รับ ความสะดวกใน การสัญจรไปมา ๒.ถนนได้รับการ ปรับปรุงให้ได้ มาตรฐาน	กองช่าง
๕๑	โครงการขุดเจาะ บ่อบาดาล หมู่ที่ ๕	๑.เพื่อให้ประชาชนมี น้ำสำหรับอุปโภค บริโภค ๒.เพื่อแก้ปัญหาการ ขาดแคลนน้ำอุปโภค บริโภค ช่วงฤดูแล้ง	ขุดเจาะบ่อบาดาลในเขต พื้นที่หมู่ที่ ๕ จำนวน ๑ จุด (รายละเอียดตามแบบแปลน ของ อบต.)	-	-	๓๐๐,๐๐๐	-	-	ร้อยละของ ครัวเรือนที่ใช้น้ำ	๑.ประชาชนมีน้ำ สำหรับอุปโภค บริโภค ๒.แก้ปัญหาการ ขาดแคลนน้ำ อุปโภค บริโภค ช่วงฤดูแล้ง	กองช่าง
๕๒	โครงการก่อสร้างถนน คสล.สายหมู่ที่ ๑ - หมู่ที่ ๓ (สายหน้าสำนักสงฆ์ บ้านปลายคอก)	๑.เพื่อให้ประชาชน ได้รับความสะดวกใน การสัญจร ๒.เพื่อแก้ปัญหาผิว จราจรที่ไม่ได้ มาตรฐาน	๑.ก่อสร้างถนน คสล.กว้าง ๕.๐๐ เมตร หน้า ๐.๑๕ เมตร ระยะทาง ๕๐๐ เมตร (รายละเอียดตามแบบแปลน ของ อบต.)	-	-	๑,๕๐๐,๐๐๐	-	-	ร้อยละของ จำนวน ประชาชนที่ สัญจรมีความ สะดวก	๑.ประชาชนได้รับ ความสะดวกใน การสัญจรไปมา ๒.ถนนได้ มาตรฐาน ๓.ลดปัญหาการ เกิดอุบัติเหตุ	กองช่าง



ที่	โครงการ	วัตถุประสงค์	เป้าหมาย (ผลผลิตโครงการ)	งบประมาณที่ผ่านมา					ตัวชี้วัด (KPI)	ผลที่คาดว่าจะ ได้รับ	หน่วยงาน รับผิดชอบ หลัก
				๒๕๖๑ (บาท)	๒๕๖๒ (บาท)	๒๕๖๓ (บาท)	๒๕๖๔ (บาท)	๒๕๖๕ (บาท)			
		๓.เพื่อลดปัญหาการเกิดอุบัติเหตุ	๒.ก่อสร้างถนน คสล.กว้าง ๕.๐๐ เมตร หน้า ๐.๑๕ เมตร ระยะทาง ๕๐๐ เมตร (รายละเอียดตามแบบแปลนของ อบต.) ๓.ก่อสร้างถนน คสล.กว้าง ๕.๐๐ เมตร หน้า ๐.๑๕ เมตร ระยะทาง ๕๐๐ เมตร (รายละเอียดตามแบบแปลนของ อบต.)	-	-	-	๑,๕๕๐,๐๐๐	-			
				-	-	-	-	๑,๖๐๐,๐๐๐			
๕๓	โครงการก่อสร้างถนน คสล.สายบ้านนาย อนันต์ หวานเพชร - หมู่ที่ ๑ (สายควนทั้ง)	๑.เพื่อให้ประชาชนได้รับความสะดวกในการสัญจร ๒.เพื่อแก้ปัญหาผิวจราจรที่ไม่ได้มาตรฐาน ๓.เพื่อลดปัญหาการเกิดอุบัติเหตุ	๑.ก่อสร้างถนน คสล.กว้าง ๕.๐๐ เมตร หน้า ๐.๑๕ เมตร ระยะทาง ๕๐๐ เมตร (รายละเอียดตามแบบแปลนของ อบต.) ๒.ก่อสร้างถนน คสล.กว้าง ๕.๐๐ เมตร หน้า ๐.๑๕ เมตร ระยะทาง ๕๐๐ เมตร (รายละเอียดตามแบบแปลนของ อบต.) ๓.ก่อสร้างถนน คสล.กว้าง ๕.๐๐ เมตร หน้า ๐.๑๕ เมตร ระยะทาง ๕๐๐ เมตร (รายละเอียดตามแบบแปลนของ อบต.)	-	-	๑,๕๐๐,๐๐๐	-	-	ร้อยละของจำนวนประชาชนที่สัญจร	๑.ประชาชนได้รับความสะดวกในการสัญจรไปมา ๒.ถนนได้มาตรฐาน ๓.ลดการเกิดอุบัติเหตุ	กองช่าง
				-	-	-	๑,๕๕๐,๐๐๐	-			
				-	-	-	-	๑,๖๐๐,๐๐๐			

ที่	โครงการ	วัตถุประสงค์	เป้าหมาย (ผลผลิตโครงการ)	งบประมาณที่ผ่านมา					ตัวชี้วัด (KPI)	ผลที่คาดว่าจะ ได้รับ	หน่วยงาน รับผิดชอบ หลัก
				๒๕๖๑ (บาท)	๒๕๖๒ (บาท)	๒๕๖๓ (บาท)	๒๕๖๔ (บาท)	๒๕๖๕ (บาท)			
๕๔	โครงการก่อสร้างถนน คสล.ขอยอินทนิล หมู่ที่ ๖	๑.เพื่อให้ประชาชน ได้รับความสะดวกใน การสัญจร ๒.เพื่อแก้ปัญหาผิว จราจรที่ไม่ได้ มาตรฐาน ๓.เพื่อลดปัญหาการ เกิดอุบัติเหตุ	๑.ก่อสร้างถนน คสล.กว้าง ๕.๐๐ เมตร หนา ๐.๑๕ เมตร ยาว ๒๐๐ เมตร (รายละเอียดตามแบบแปลน ของ อบต.) ๒.ก่อสร้างถนน คสล.กว้าง ๕.๐๐ เมตร หนา ๐.๑๕ เมตร ยาว ๒๐๐ เมตร (รายละเอียดตามแบบแปลน ของ อบต.) ๓.ก่อสร้างถนน คสล.กว้าง ๕.๐๐ เมตร หนา ๐.๑๕ เมตร ยาว ๒๐๐ เมตร (รายละเอียดตามแบบแปลน ของ อบต.)	-	-	๖๐๐,๐๐๐	-	-	ร้อยละของ จำนวน ประชาชนที่ สัญจร	๑.ประชาชนได้รับ ความสะดวกใน การสัญจรไปมา ๒.ถนนได้ มาตรฐาน ๓.ลดปัญหาการ เกิดอุบัติเหตุ	กองช่าง
๕๕	โครงการก่อสร้างถนน คสล.ขอยสำราญ หมู่ที่ ๑๐	๑.เพื่อให้ประชาชน ได้รับความสะดวกใน การสัญจร ๒.เพื่อแก้ปัญหาผิว จราจรที่ไม่ได้ มาตรฐาน ๓.เพื่อลดปัญหาการ เกิดอุบัติเหตุ	๑.ก่อสร้างถนน คสล.กว้าง ๕.๐๐ เมตร หนา ๐.๑๕ เมตร ระยะทาง ๕๐๐ เมตร (รายละเอียดตามแบบแปลน ของ อบต.) ๒.ก่อสร้างถนน คสล.กว้าง ๕.๐๐ เมตร หนา ๐.๑๕ เมตร ระยะทาง ๕๐๐ เมตร (รายละเอียดตามแบบแปลน ของ อบต.)	-	-	๑,๕๐๐,๐๐๐	-	-	ร้อยละของ จำนวน ประชาชนที่ สัญจรมีความ สะดวก	๑.ประชาชนได้รับ ความสะดวกใน การสัญจรไปมา ๒.ถนนได้ มาตรฐาน ๓.ลดปัญหาการ เกิดอุบัติเหตุ	กองช่าง

ที่	โครงการ	วัตถุประสงค์	เป้าหมาย (ผลผลิตโครงการ)	งบประมาณที่ผ่านมา					ตัวชี้วัด (KPI)	ผลที่คาดว่าจะ ได้รับ	หน่วยงาน รับผิดชอบ หลัก
				๒๕๖๑ (บาท)	๒๕๖๒ (บาท)	๒๕๖๓ (บาท)	๒๕๖๔ (บาท)	๒๕๖๕ (บาท)			
			๓.ก่อสร้างถนน คสล.กว้าง ๕.๐๐ เมตร หน้า ๐.๑๕ เมตร ระยะทาง ๕๐๐ เมตร (รายละเอียดตามแบบแปลนของ อบต.)	-	-	-	-	๑,๖๐๐,๐๐๐			
๕๖	โครงการก่อสร้างถนน คสล.สายหมู่ที่ ๘ (สวนยางนายสุนันท์)	๑.เพื่อให้ประชาชนได้รับความสะดวกในการสัญจร ๒.เพื่อแก้ปัญหาผิวจราจรที่ไม่ได้มาตรฐาน ๓.เพื่อลดปัญหาการเกิดอุบัติเหตุ	๑.ก่อสร้างถนน คสล.เริ่มจากบ้านนายสมนึก วงศ์ราช กว้าง ๕.๐๐ เมตร หน้า ๐.๑๕ เมตร ระยะทาง ๓๐๐ เมตร (รายละเอียดตามแบบแปลนของ อบต.) ๒.ก่อสร้างถนน คสล.กว้าง ๕.๐๐ เมตร หน้า ๐.๑๕ เมตร ระยะทาง ๒๐๐ เมตร (รายละเอียดตามแบบแปลนของ อบต.) ๓.ก่อสร้างถนน คสล.กว้าง ๕.๐๐ เมตร หน้า ๐.๑๕ เมตร ระยะทาง ๒๐๐ เมตร (รายละเอียดตามแบบแปลนของ อบต.)	-	-	๙๐๐,๐๐๐	-	-	ร้อยละของจำนวนประชาชนที่สัญจร	๑.ประชาชนได้รับความสะดวกในการสัญจรไปมา ๒.ถนนได้มาตรฐาน ๓.ลดปัญหาการเกิดอุบัติเหตุ	กองช่าง
				-	-	-	๖๕๐,๐๐๐	-			
				-	-	-	-	๗๐๐,๐๐๐			

ที่	โครงการ	วัตถุประสงค์	เป้าหมาย (ผลผลิตโครงการ)	งบประมาณที่ผ่านมา					ตัวชี้วัด (KPI)	ผลที่คาดว่าจะ ได้รับ	หน่วยงาน รับผิดชอบ หลัก
				๒๕๖๑ (บาท)	๒๕๖๒ (บาท)	๒๕๖๓ (บาท)	๒๕๖๔ (บาท)	๒๕๖๕ (บาท)			
๕๗	โครงการก่อสร้าง รางระบายน้ำ คสล. จากศาลาหมู่บ้าน หมู่ที่ ๑ - บ้านนาย มนตรี หอมรักษ์	๑.เพื่อให้มีการระบาย น้ำที่มีประสิทธิภาพ ๒.เพื่อลดปัญหาการ พังทลายของหน้าดิน ๓.เพื่อป้องกันน้ำกัด เซาะรางระบายน้ำ	ก่อสร้างรางระบายน้ำ คสล. จากศาลาหมู่บ้าน หมู่ที่ ๑ ถึงบ้านนายมนตรี หอมรักษ์ ระยะทาง ๔๐๐ เมตร (รายละเอียดตามแบบแปลน ของ อบต.)	-	-	-	๖๐๐,๐๐๐	-	รางระบายน้ำ ที่สามารถ ระบายน้ำได้ ดี จำนวน ๑ ราง	๑.มีการระบายน้ำ ที่มีประสิทธิภาพ ๒.ลดปัญหาการ พังทลายของ หน้าดิน ๓.ลดปัญหาน้ำกัด เซาะรางระบาย น้ำ	กองช่าง
๕๘	โครงการก่อสร้างลาน อเนกประสงค์ คสล. หมู่ที่ ๑	๑.เพื่อใช้ในการจัด กิจกรรมต่าง ๆ ของ ตำบลคลองน้อย	ก่อสร้างลานอเนกประสงค์ คสล.บริเวณอบต.คลองน้อย ขนาด ๑๕,๐๐๐ ตร.ม. (รายละเอียดตามแบบแปลน ของ อบต.)	-	-	-	๘๐๐,๐๐๐	-	ลานอเนก ประสงค์ จำนวน ๑ แห่ง	๑.ประชาชน สามารถใช้ลาน อเนกประสงค์ทำ กิจกรรมต่าง ๆ ได้	กองช่าง
๕๙	โครงการก่อสร้างถนน คสล.ขอยตาฉวม หมู่ที่ ๔	๑.เพื่อให้ประชาชน ได้รับความสะดวกใน การสัญจร ๒.เพื่อแก้ปัญหาผิว จราจรที่ไม่ได้ มาตรฐาน ๓.เพื่อลดปัญหาการ เกิดอุบัติเหตุ	๑.ก่อสร้างถนน คสล. กว้าง ๕.๐๐ เมตร หนา ๐.๑๕ เมตร ระยะทาง ๕๐๐ เมตร (รายละเอียดตามแบบแปลน ของ อบต.) ๒.ก่อสร้างถนน คสล. กว้าง ๕.๐๐ เมตร หนา ๐.๑๕ เมตร ระยะทาง ๕๐๐ เมตร (รายละเอียดตามแบบแปลน ของ อบต.)	-	-	-	๑,๕๕๐,๐๐๐	-	ร้อยละของ จำนวน ประชาชนที่ สัญจรมีความ สะดวก	๑.ประชาชนได้รับ ความสะดวกใน การสัญจรไปมา ๒.ถนนได้ มาตรฐาน ๓.ลดปัญหาการ เกิดอุบัติเหตุ	กองช่าง

ที่	โครงการ	วัตถุประสงค์	เป้าหมาย (ผลผลิตโครงการ)	งบประมาณที่ผ่านมา					ตัวชี้วัด (KPI)	ผลที่คาดว่าจะ ได้รับ	หน่วยงาน รับผิดชอบ หลัก
				๒๕๖๑ (บาท)	๒๕๖๒ (บาท)	๒๕๖๓ (บาท)	๒๕๖๔ (บาท)	๒๕๖๕ (บาท)			
๖๐	โครงการก่อสร้างวาง ระบายน้ำคสล.จาก เขตหมู่ที่ ๒ เชื่อมต่อ หมู่ที่ ๕ - สะพาน ทอนใต้	๑.เพื่อให้มีการระบาย น้ำที่ดีขึ้น ๒.เพื่อลดปัญหาการ พังทลายของหน้าดิน ๓.เพื่อป้องกันน้ำกัด เซาะวางระบายน้ำ	ก่อสร้างวางระบายน้ำ คสล. จากเขตหมู่ที่ ๒ เชื่อมต่อ หมู่ที่ ๕ ถึงสะพานทอนใต้ ระยะทาง ๖๐๐ เมตร (รายละเอียดตามแบบแปลน ของ อบต.)	-	-	-	๙๐๐,๐๐๐	-	วางระบายน้ำ ที่สามารถ ระบายน้ำ ได้ดี จำนวน ๑ ราง	๑.มีการระบายน้ำ ที่ดีมีประสิทธิ ภาพ ๒.ลดปัญหาการ พังทลายของ หน้าดิน ๓.ลดปัญหาน้ำกัด เซาะวางระบาย น้ำ	กองช่าง
๖๑	โครงการก่อสร้างท่อ เหลี่ยม คสล.หมู่ที่ ๗	๑.เพื่อช่วยให้การ ระบายน้ำมีประสิทธิภาพ ๒.เพื่อป้องกันน้ำท่วม ขังและน้ำกัดเซาะ	ก่อสร้างท่อเหลี่ยม คสล. ขนาด ๑.๕๐x๑.๕๐x๖.๐๐ เมตร จำนวน ๑ จุด (รายละเอียดตามแบบแปลน ของ อบต.)	-	-	-	๖๐๐,๐๐๐	-	๑ แห่ง	๑.น้ำมีการระบาย ได้ดี ๒.สามารถ ป้องกันน้ำท่วมขัง และน้ำกัดเซาะ	กองช่าง
๖๒	โครงการขุดลอกคลอง ปลายตอก (หน้าฝาย น้ำล้นหมู่ที่ ๑)	๑.เพื่อสามารถเก็บกัก น้ำได้มากขึ้น ๒.เพื่อแก้ปัญหา น้ำท่วม	ขุดลอกคลองปลายตอก (หน้าฝายน้ำล้น หมู่ที่ ๑) (รายละเอียดตามแบบแปลน ของ อบต.)	-	-	-	๘๐๐,๐๐๐	-	๑ แห่ง	๑.สามารถเก็บกัก น้ำได้มากขึ้น ๒.สามารถ แก้ปัญหาหน้าท่วม	กองช่าง
๖๓	โครงการขุดเจาะ บ่อบาดาลหมู่ที่ ๖	๑.เพื่อให้ประชาชน มีน้ำสำหรับอุปโภค บริโภค ๒.เพื่อแก้ปัญหาการ ขาดแคลนน้ำอุปโภค บริโภคในช่วงฤดูแล้ง	ขุดเจาะบ่อบาดาลในพื้นที่ หมู่ที่ ๖ จำนวน ๒ จุด (รายละเอียดตามแบบ แปลนของ อบต.)	-	-	-	๖๐๐,๐๐๐	-	๒ แห่ง	๑.ประชาชนมีน้ำ สำหรับอุปโภค บริโภคที่เพียงพอ	กองช่าง

ที่	โครงการ	วัตถุประสงค์	เป้าหมาย (ผลผลิตโครงการ)	งบประมาณที่ผ่านมา					ตัวชี้วัด (KPI)	ผลที่คาดว่าจะ ได้รับ	หน่วยงาน รับผิดชอบ หลัก
				๒๕๖๑ (บาท)	๒๕๖๒ (บาท)	๒๕๖๓ (บาท)	๒๕๖๔ (บาท)	๒๕๖๕ (บาท)			
๖๔	โครงการก่อสร้างระบบประปาหมู่บ้าน หมู่ที่ ๖	๑.เพื่อให้ประชาชนมีน้ำสำหรับอุปโภคบริโภค ๒.เพื่อแก้ปัญหาการขาดแคลนน้ำอุปโภคบริโภคในช่วงฤดูแล้ง	ก่อสร้างระบบประปาหมู่บ้าน หมู่ที่ ๖ พร้อมวางท่อจ่ายน้ำประปา (รายละเอียดตามแบบแปลนของ อบต.)	-	-	-	๘๐๐,๐๐๐	-	๑ แห่ง	๑.ประชาชนมีน้ำสำหรับอุปโภคบริโภคที่เพียงพอ	กองช่าง
๖๕	โครงการเคลื่อนย้ายถังประปาจากหมู่ที่ ๗ ไปหมู่ที่ ๖	๑.เพื่อให้ประชาชนมีน้ำสำหรับอุปโภคบริโภค ๒.เพื่อแก้ปัญหาการขาดแคลนน้ำอุปโภคบริโภคในช่วงฤดูแล้ง	เคลื่อนย้ายถังประปาจากหมู่ที่ ๗ ไปหมู่ที่ ๖ พร้อมวางท่อจ่ายน้ำประปา (รายละเอียดตามแบบแปลนของ อบต.)	-	-	-	๕๐๐,๐๐๐	-	ถังประปา ๑ ถัง	๑.ประชาชนมีน้ำสำหรับอุปโภคบริโภคที่เพียงพอ	กองช่าง
๖๖	โครงการขยายเขตประปาหมู่ที่ ๗	๑.เพื่อให้ประชาชนมีน้ำสำหรับอุปโภคบริโภค ๒.เพื่อแก้ปัญหาการขาดแคลนน้ำอุปโภคบริโภคในช่วงฤดูแล้ง	ขยายเขตประปาหมู่บ้าน หมู่ที่ ๗ ระยะทาง ๒,๕๐๐ เมตร (รายละเอียดตามแบบแปลนของ อบต.)	-	-	-	๓๐๐,๐๐๐	-	ระยะทางการจ่ายน้ำประปา	๑.ประชาชนมีน้ำสำหรับอุปโภคบริโภคที่เพียงพอ	กองช่าง
๖๗	โครงการบุกเบิกถนน หมู่ที่ ๗ - หมู่ที่ ๘	๑.เพื่อให้ประชาชนได้รับความสะดวกในการสัญจร ๒.เพื่อแก้ไขปัญหาลมเป็นบ่อ	บุกเบิกถนนกว้าง ๕.๐๐ เมตร ระยะทาง ๕,๕๐๐ เมตร (รายละเอียดตามแบบแปลนของ อบต.)	-	-	-	๑,๕๐๐,๐๐๐	-	ร้อยละของจำนวนประชาชนที่สัญจร	๑.ประชาชนได้รับความสะดวกในการสัญจร ๒.ถนนได้รับการปรับปรุงให้สามารถสัญจรได้	กองช่าง
๖๘	โครงการก่อสร้างถนนคสล. ขอยศักดิ์สิทธิ์ หมู่ที่ ๘	๑.เพื่อให้ประชาชนได้รับความสะดวกในการสัญจร ๒.เพื่อแก้ปัญหาผิวจราจรที่ไม่ได้มาตรฐาน	๑.ก่อสร้างถนนคสล. กว้าง ๕.๐๐ เมตร หนา ๐.๑๕ เมตร ระยะทาง ๒๐๐ เมตร (รายละเอียดตามแบบแปลนของ อบต.)	-	-	-	๖๕๐,๐๐๐	-	ร้อยละของจำนวนประชาชนที่สัญจรมีความสะดวก	๑.ประชาชนได้รับความสะดวกในการสัญจรไปมา ๒.ถนนได้มาตรฐาน ๓.ลดปัญหาการเกิดอุบัติเหตุ	กองช่าง

ที่	โครงการ	วัตถุประสงค์	เป้าหมาย (ผลผลิตโครงการ)	งบประมาณที่ผ่านมา					ตัวชี้วัด (KPI)	ผลที่คาดว่าจะ ได้รับ	หน่วยงาน รับผิดชอบ หลัก
				๒๕๖๑ (บาท)	๒๕๖๒ (บาท)	๒๕๖๓ (บาท)	๒๕๖๔ (บาท)	๒๕๖๕ (บาท)			
		๓.เพื่อลดปัญหาการเกิดอุบัติเหตุ	๒.ก่อสร้างถนนคสล. กว้าง ๕.๐๐ เมตร หนา ๐.๑๕ เมตร ระยะทาง ๒๐๐ เมตร (รายละเอียดตามแบบแปลนของ อบต.)	-	-	-	-	๗๐๐,๐๐๐			
๖๙	โครงการก่อสร้างท่อเหลี่ยม หมู่ที่ ๘	๑.เพื่อช่วยให้การระบายน้ำมีประสิทธิภาพ ๒.เพื่อป้องกันน้ำท่วมขังและน้ำกัดเซาะ	ก่อสร้างท่อเหลี่ยม คสล. ขนาด ๑.๕๐x๑.๕๐x๖.๐๐ เมตร จำนวน ๑ จุด (รายละเอียดตามแบบแปลนของ อบต.)	-	-	-	๖๐๐,๐๐๐	-	๑ แห่ง	๑.น้ำมีการระบายได้ดี ๒.สามารถป้องกันน้ำท่วมขังและน้ำกัดเซาะ	กองช่าง
๗๐	โครงการปรับปรุงระบบประปาหมู่บ้าน หมู่ที่ ๙	๑.เพื่อให้ประชาชนมีน้ำสำหรับอุปโภคบริโภค ๒.เพื่อแก้ปัญหาการขาดแคลนน้ำอุปโภคบริโภค ในช่วงฤดูแล้ง	ปรับปรุงระบบประปาหมู่บ้าน หมู่ที่ ๙ (รายละเอียดตามแบบแปลนของ อบต.)	-	-	-	๑,๐๐๐,๐๐๐	-	ระบบประปาที่ดี ๑ ระบบ	๑.ประชาชนมีน้ำสำหรับอุปโภคที่เพียงพอ	กองช่าง
๗๑	โครงการขุดเจาะบ่อบาดาลหมู่ที่ ๑๐	๑.เพื่อให้ประชาชนมีน้ำสำหรับอุปโภคบริโภค ๒.เพื่อแก้ปัญหาการขาดแคลนน้ำอุปโภคบริโภค ในช่วงฤดูแล้ง	ขุดเจาะบ่อบาดาลในเขตพื้นที่ หมู่ที่ ๑๐ จำนวน ๑ จุด (รายละเอียดตามแบบแปลนของ อบต.)	-	-	-	๓๐๐,๐๐๐	-	ร้อยละของครัวเรือนที่ใช้น้ำ	๑.ประชาชนมีน้ำสำหรับอุปโภคที่เพียงพอ	กองช่าง

ที่	โครงการ	วัตถุประสงค์	เป้าหมาย (ผลผลิตโครงการ)	งบประมาณที่ผ่านมา					ตัวชี้วัด (KPI)	ผลที่คาดว่าจะ ได้รับ	หน่วยงาน รับผิดชอบ หลัก
				๒๕๖๑ (บาท)	๒๕๖๒ (บาท)	๒๕๖๓ (บาท)	๒๕๖๔ (บาท)	๒๕๖๕ (บาท)			
๗๒	โครงการก่อสร้าง รางระบายน้ำคสล. จากหมู่ที่ ๒ – หมู่ที่ ๗	๑.เพื่อให้มีการระบาย น้ำที่ดีขึ้น ๒.เพื่อลดปัญหาการ พังทลายของหน้าดิน ๓.เพื่อป้องกันน้ำกัด เซาะรางระบายน้ำ	ก่อสร้างรางระบายน้ำ คสล. ระยะทาง ๖๐๐ เมตร (รายละเอียดตามแบบแปลน ของ อบต.)	-	-	-	-	๙๐๐,๐๐๐	รางระบายน้ำ ที่สามารถ ระบายน้ำได้ ดี จำนวน ๑ ราง	๑.มีการระบายน้ำ ที่ดีมีประสิทธิภาพ ๒.ลดปัญหาการ พังทลายของ หน้าดิน ๓.ลดปัญหาน้ำกัด เซาะรางระบาย น้ำ	กองช่าง
๗๓	โครงการก่อสร้าง ถนนคสล.สายบ้าน นายเนิน สวัสดิ์ภิรมย์ หมู่ที่ ๓	๑.เพื่อให้ประชาชน ได้รับความสะดวกใน การสัญจร ๒.เพื่อแก้ปัญหาผิว จราจรที่ไม่ได้ มาตรฐาน ๓.เพื่อลดปัญหาการ เกิดอุบัติเหตุ	ก่อสร้างถนนคสล. กว้าง ๕.๐๐ เมตร หนา ๐.๑๕ เมตร ระยะทาง ๕๐๐ เมตร (รายละเอียดตามแบบแปลน ของ อบต.)	-	-	-	-	๑,๖๐๐,๐๐๐	ร้อยละของ จำนวน ประชาชนที่ สัญจรมีความ สะดวก	๑.ประชาชนได้รับ ความสะดวกใน การสัญจรไปมา ๒.ถนนได้ มาตรฐาน ๓.ลดปัญหาการ เกิดอุบัติเหตุ	กองช่าง
๗๔	โครงการก่อสร้าง ถนนคสล. สายบ้าน นายรีน เพชรบ้านนา หมู่ที่ ๓	๑.เพื่อให้ประชาชน ได้รับความสะดวกใน การสัญจร ๒.เพื่อแก้ปัญหาผิว จราจรที่ไม่ได้ มาตรฐาน ๓.เพื่อลดปัญหาการ เกิดอุบัติเหตุ	ก่อสร้างถนนคสล. กว้าง ๕.๐๐ เมตร หนา ๐.๑๕ เมตร ระยะทาง ๒๐๐ เมตร (รายละเอียดตามแบบแปลน ของ อบต.)	-	-	-	-	๗๐๐,๐๐๐	ร้อยละของ จำนวน ประชาชนที่ สัญจรมีความ สะดวก	๑.ประชาชนได้รับ ความสะดวกใน การสัญจรไปมา ๒.ถนนได้ มาตรฐาน ๓.ลดปัญหาการ เกิดอุบัติเหตุ	กองช่าง
๗๕	โครงการขุดลอกคลอง บางหอย หมู่ที่ ๒	๑.เพื่อสามารถเก็บกัก น้ำได้มากขึ้น ๒.เพื่อแก้ปัญหา น้ำท่วม	ขุดลอกคลองบางหอย (รายละเอียดตามแบบแปลน ของ อบต.)	-	-	-	-	๑,๐๐๐,๐๐๐	๑ แห่ง	๑.สามารถเก็บกัก น้ำได้มากขึ้น ๒.สามารถ แก้ปัญหาน้ำท่วม	กองช่าง



ที่	โครงการ	วัตถุประสงค์	เป้าหมาย (ผลผลิตโครงการ)	งบประมาณที่ผ่านมา					ตัวชี้วัด (KPI)	ผลที่คาดว่าจะ ได้รับ	หน่วยงาน รับผิดชอบ หลัก
				๒๕๖๑ (บาท)	๒๕๖๒ (บาท)	๒๕๖๓ (บาท)	๒๕๖๔ (บาท)	๒๕๖๕ (บาท)			
๗๖	โครงการขุดลอก ฝายน้ำล้น หมู่ที่ ๓	๑.เพื่อสามารถเก็บกัก น้ำได้มากขึ้น ๒.เพื่อแก้ปัญหา น้ำท่วม	ขุดลอกฝายน้ำล้น หมู่ที่ ๓ (รายละเอียดตามแบบแปลน ของ อบต.)	-	-	-	-	๕๐๐,๐๐๐	๑ แห่ง	๑.สามารถเก็บกัก น้ำได้มากขึ้น ๒.สามารถ แก้ปัญหาน้ำท่วม	กองช่าง
๗๗	โครงการขุดลอกคลอง บางล่อ หมู่ที่ ๔	๑.เพื่อสามารถเก็บกัก น้ำได้มากขึ้น ๒.เพื่อแก้ปัญหา น้ำท่วม	ขุดลอกคลองบางล่อ หมู่ที่ ๔ (รายละเอียดตามแบบแปลน ของ อบต.)	-	-	-	-	๖๕๐,๐๐๐	๑ แห่ง	๑.สามารถเก็บกัก น้ำได้มากขึ้น ๒.สามารถ แก้ปัญหาน้ำท่วม	กองช่าง
๗๘	โครงการก่อสร้าง ท่อเหลี่ยม คสล.สาย ไทยบุญทอง หมู่ที่ ๕	๑.เพื่อช่วยให้การ ระบายน้ำมี ประสิทธิภาพ ๒.เพื่อป้องกันน้ำท่วม ขังและน้ำกัดเซาะ	ก่อสร้างท่อเหลี่ยม คสล. ขนาด ๑.๕๐x๑.๕๐x๖.๐๐ เมตร (รายละเอียดตามแบบ แปลนของ อบต.)	-	-	-	-	๖๐๐,๐๐๐	๑ แห่ง	๑.มีการระบายน้ำ ได้ดี ๒.สามารถ ป้องกันน้ำท่วมขัง และน้ำกัดเซาะ	กองช่าง
๗๙	โครงการก่อสร้าง รางระบายน้ำหน้า โรงเรียนบ้านปลาย คลอง หมู่ที่ ๖	๑.เพื่อให้มีการระบาย น้ำที่ดีขึ้น ๒.เพื่อลดปัญหาการ พังทลายของหน้าดิน ๓.เพื่อป้องกันน้ำกัด เซาะรางระบายน้ำ	ก่อสร้างรางระบายน้ำ คสล. ระยะทาง ๖๐๐ เมตร (รายละเอียดตามแบบแปลน ของ อบต.)	-	-	-	-	๙๐๐,๐๐๐	รางระบายน้ำ ที่สามารถ ระบายน้ำได้ ดี จำนวน ๑ ราง	๑.มีการระบายน้ำ ที่ดีมีประสิทธิภาพ ๒.ลดปัญหาการ พังทลายของ หน้าดิน ๓.ลดปัญหาน้ำกัด เซาะรางระบาย น้ำ	กองช่าง

ที่	โครงการ	วัตถุประสงค์	เป้าหมาย (ผลผลิตโครงการ)	งบประมาณที่ผ่านมา					ตัวชี้วัด (KPI)	ผลที่คาดว่าจะ ได้รับ	หน่วยงาน รับผิดชอบ หลัก
				๒๕๖๑ (บาท)	๒๕๖๒ (บาท)	๒๕๖๓ (บาท)	๒๕๖๔ (บาท)	๒๕๖๕ (บาท)			
๘๐	โครงการก่อสร้างฝาย น้ำล้น หมู่ที่ ๗	๑.เพื่อสามารถเก็บกัก น้ำได้มากขึ้น ๒.เพื่อแก้ปัญหา น้ำท่วม	ก่อสร้างฝายน้ำล้นหมู่ที่ ๗ (รายละเอียดตามแบบ มข ๒๕๒๗)	-	-	-	-	๖๐๐,๐๐๐	๑ แห่ง	๑.สามารถเก็บกัก น้ำได้มากขึ้น ๒.สามารถ แก้ปัญหาหน้าท่วม	กองช่าง
๘๑	โครงการก่อสร้าง ท่อเหลี่ยม หมู่ที่ ๘	๑.เพื่อช่วยให้การ ระบายน้ำมีประสิทธิภาพ ๒.เพื่อป้องกันน้ำท่วม ขังและน้ำกัดเซาะ	๑.ก่อสร้างท่อเหลี่ยม คสล. ขนาด ๑.๕๐x๑.๕๐x๖.๐๐ เมตร จำนวน ๒ จุด (รายละเอียดตามแบบแปลน ของ อบต.)	-	-	-	-	๑,๒๐๐,๐๐๐	๒ แห่ง	๑.มีการระบายน้ำ ได้ดี ๒.สามารถ ป้องกันน้ำท่วมขัง และน้ำกัดเซาะ	กองช่าง
๘๒	โครงการก่อสร้าง ท่อเหลี่ยม หมู่ที่ ๙	๑.เพื่อช่วยให้การ ระบายน้ำมี ประสิทธิภาพ ๒.เพื่อป้องกันน้ำท่วม ขังและน้ำกัดเซาะ	๑.ก่อสร้างท่อเหลี่ยม คสล. ขนาด ๑.๕๐x๑.๕๐x๖.๐๐ เมตร จำนวน ๒ จุด (รายละเอียดตามแบบแปลน ของ อบต.)	-	-	-	-	๑,๒๐๐,๐๐๐	๒ แห่ง	๑.มีการระบายน้ำ ได้ดี ๒.สามารถ ป้องกันน้ำท่วมขัง และน้ำกัดเซาะ	กองช่าง
๘๓	โครงการก่อสร้าง ลานกีฬา หมู่ที่ ๙	๑.เพื่อใช้ในการออก กำลังกาย ๒.เพื่อให้ประชาชนมี สุขภาพร่างกาย แข็งแรง	ก่อสร้างลานกีฬา คสล. กว้าง ๑๐.๐๐ เมตร ยาว ๒๐.๐๐ เมตร หนา ๐.๑๐ เมตร (รายละเอียดตามแบบ แปลนของ อบต.)	-	-	-	-	๖๕๐,๐๐๐	ประชาชนมี สถานที่ออก กำลังกาย เพิ่มขึ้น ๑ แห่ง	๑.ประชาชนมี สถานที่ในการ ออกกำลังกาย ๒.ประชาชนมี สุขภาพร่างกาย แข็งแรง	กองช่าง
๘๔	โครงการบุกเบิกถนน หมู่ที่ ๑๐ – หมู่ที่ ๔	๑.เพื่อให้ประชาชน ได้รับความสะดวกใน การสัญจร ๒.เพื่อแก้ไขปัญห ถนนเป็นหลุมเป็นบ่อ	บุกเบิกถนน กว้าง ๕.๐๐ เมตร ระยะทาง ๔,๐๐๐ เมตร (รายละเอียดตามแบบ แปลนของ อบต.)	-	-	-	-	๗๐๐,๐๐๐	ร้อยละของ จำนวน ประชาชนที่ สัญจรมีความ สะดวก	๑.ประชาชนได้รับ ความสะดวกใน การสัญจรไปมา ๒.ถนนได้รับการ ปรับปรุงให้ สามารถสัญจรได้	กองช่าง

ที่	โครงการ	วัตถุประสงค์	เป้าหมาย (ผลผลิตโครงการ)	งบประมาณที่ผ่านมา					ตัวชี้วัด (KPI)	ผลที่คาดว่าจะ ได้รับ	หน่วยงาน รับผิดชอบ หลัก
				๒๕๖๑ (บาท)	๒๕๖๒ (บาท)	๒๕๖๓ (บาท)	๒๕๖๔ (บาท)	๒๕๖๕ (บาท)			
๘๕	โครงการบุกเบิกถนน ขอยลู่ร่อง หมู่ที่ ๑๐	๑.เพื่อให้ประชาชน ได้รับความสะดวกใน การสัญจร ๒.เพื่อแก้ไขปัญหา ถนนเป็นหลุมเป็นบ่อ	บุกเบิกถนน กว้าง ๕.๐๐ เมตร ระยะทาง ๒,๕๐๐ เมตร (รายละเอียดตามแบบ แปลนของ อบต.)	-	-	-	-	๔๕๐,๐๐๐	ร้อยละของ จำนวน ประชาชนที่ สัญจรมีความ สะดวก	๑.ประชาชนได้รับ ความสะดวกใน การสัญจรไปมา ๒.ถนนได้รับการ ปรับปรุงให้ สามารถสัญจรได้	กองช่าง
๘๖	โครงการก่อสร้าง ท่อเหลี่ยม หมู่ที่ ๑๐	๑.เพื่อช่วยให้การ ระบายน้ำมีประสิทธิภาพ ๒.เพื่อป้องกันน้ำท่วม ขังและน้ำกัดเซาะ	ก่อสร้างท่อเหลี่ยม คสล. ขนาด ๑.๕๐x๑.๕๐x๖.๐๐ เมตร จำนวน ๒จุด (รายละเอียดตามแบบแปลน ของ อบต.)	-	-	-	-	๑,๒๐๐,๐๐๐	๒ แห่ง	๑.น้ำมีการระบาย ได้ดี ๒.สามารถ ป้องกันน้ำท่วมขัง และน้ำกัดเซาะ	กองช่าง
๘๗	โครงการก่อสร้างฝาย น้ำล้น หมู่ที่ ๑๐	๑.เพื่อสามารถเก็บกัก น้ำได้มากขึ้น ๒.เพื่อแก้ปัญหา น้ำท่วม	ก่อสร้างฝายน้ำล้น หมู่ที่ ๑๐ บ้านนายฐานันท์ (รายละเอียดตามแบบ มข ๒๕๒๗)	-	-	-	-	๖๐๐,๐๐๐	๑ แห่ง	๑.สามารถเก็บกัก น้ำได้มากขึ้น ๒.สามารถ แก้ปัญหาน้ำท่วม	กองช่าง
๘๘	โครงการขุดบ่อน้ำดื่ม หมู่ที่ ๑ - หมู่ที่ ๑๐	๑.เพื่อให้เป็นแหล่งน้ำ สำรองในช่วงฤดูแล้ง ๒.เพื่อแก้ปัญหาการ ขาดแคลนน้ำสำหรับ อุปโภคบริโภค	ขุดบ่อน้ำดื่มในเขตพื้นที่ หมู่ที่ ๑ - ๑๐ (รายละเอียด ตามแบบแปลน ของ อบต.)	-	-	-	-	๖๐๐,๐๐๐	มีบ่อน้ำดื่ม เพิ่มขึ้น ๑๐ บ่อ	๑.เป็นแหล่งน้ำ สำรองในช่วงฤดู แล้ง ๒.ลดปัญหาการ ขาดแคลนน้ำ สำหรับอุปโภค บริโภค	กองช่าง

รายละเอียดโครงการพัฒนา  
แผนพัฒนาท้องถิ่น (พ.ศ.๒๕๖๑ - ๒๕๖๕)  
องค์การบริหารส่วนตำบลคลองน้อย

- ก. ยุทธศาสตร์จังหวัดที่ ๓. ยุทธศาสตร์การเชื่อมโยงเส้นทางคมนาคมและศูนย์โลจิสติกส์  
ข. ยุทธศาสตร์การพัฒนาขององค์กรปกครองส่วนท้องถิ่นในเขตจังหวัด ๓.ยุทธศาสตร์การพัฒนาด้านโครงสร้างพื้นฐาน, ๗. ยุทธศาสตร์การพัฒนาบริการสาธารณะและเข้าสู่ประชาคมอาเซียน  
๑. ยุทธศาสตร์การพัฒนาโครงสร้างพื้นฐาน

๑.๑ แผนงานเคหะและชุมชน

ที่	โครงการ	วัตถุประสงค์	เป้าหมาย (ผลผลิตโครงการ)	งบประมาณที่ผ่านมา					ตัวชี้วัด (KPI)	ผลที่คาดว่าจะได้รับ	หน่วยงานรับผิดชอบหลัก
				๒๕๖๑ (บาท)	๒๕๖๒ (บาท)	๒๕๖๓ (บาท)	๒๕๖๔ (บาท)	๒๕๖๕ (บาท)			
๑	โครงการติดตั้งไฟฟ้าส่องทาง หมู่ที่ ๑-๑๐	๑.เพื่อให้ประชาชนได้รับความสะดวกในการสัญจรตอนกลางคืน ๒.เพื่อลดปัญหาจุดเสี่ยงการเกิดอุบัติเหตุ ๓.เพื่อแก้ปัญหาการเกิดอาชญากรรมตอนกลางคืน	ติดตั้งไฟส่องทางตามบริเวณจุดแยกต่าง ๆ ในเขตพื้นที่ของหมู่ที่ ๑-๑๐ (รายละเอียดตามแบบแปลนของ อบต.)	-	-	-	๒๒๕,๐๐๐	๒๒๕,๐๐๐	ติดตั้งไฟฟ้าส่องทางจำนวน ๑๐๐ จุด	๑.ประชาชนสัญจรไปมาได้สะดวกตอนกลางคืน ๒.ลดการเกิดอุบัติเหตุบริเวณจุดเสี่ยง ๓.ลดการเกิดอาชญากรรมตอนกลางคืน	กองช่าง

รายละเอียดโครงการพัฒนา  
แผนพัฒนาท้องถิ่น (พ.ศ.๒๕๖๑ - ๒๕๖๕)  
องค์การบริหารส่วนตำบลคลองน้อย

ก. ยุทธศาสตร์จังหวัดที่ ๒. ยุทธศาสตร์การส่งเสริมการท่องเที่ยวที่ยั่งยืน

ข. ยุทธศาสตร์การพัฒนาขององค์กรปกครองส่วนท้องถิ่นในเขตจังหวัด ๖.ยุทธศาสตร์ส่งเสริมสนับสนุนการท่องเที่ยวและการอนุรักษ์ทรัพยากรธรรมชาติและสิ่งแวดล้อม

๒. ยุทธศาสตร์การพัฒนาเศรษฐกิจและการท่องเที่ยว

๒.๑ แผนงานสร้างความเข้มแข็งของชุมชน

ที่	โครงการ	วัตถุประสงค์	เป้าหมาย (ผลผลิตโครงการ)	งบประมาณที่ผ่านมา					ตัวชี้วัด (KPI)	ผลที่คาดว่าจะได้รับ	หน่วยงาน รับผิดชอบ หลัก
				๒๕๖๑ (บาท)	๒๕๖๒ (บาท)	๒๕๖๓ (บาท)	๒๕๖๔ (บาท)	๒๕๖๕ (บาท)			
๑	โครงการส่งเสริมสนับสนุนกลุ่มอาชีพในตำบลคลองน้อย	๑.เพื่อพัฒนาการดำเนินงานของกลุ่มอาชีพ ๒.เพื่อพัฒนาศักยภาพด้านความรู้ ความสามารถ ความเชี่ยวชาญ ทักษะและประสิทธิภาพให้แก่สมาชิกของกลุ่ม	สนับสนุนกลุ่มอาชีพตำบลคลองน้อย	๕๐,๐๐๐	๕๐,๐๐๐	๓๐,๐๐๐	๓๐,๐๐๐	๓๐,๐๐๐	ร้อยละของกลุ่มอาชีพที่ได้รับการส่งเสริมสนับสนุน	๑.กลุ่มอาชีพสามารถดำเนินงานได้อย่างมีศักยภาพ ๒.สมาชิกกลุ่มอาชีพมีความรู้ ความสามารถ ความเชี่ยวชาญ ทักษะและมีประสิทธิภาพ	สำนักปลัด
๒	โครงการฝึกสอนครัวเรือนได้	๑.เพื่อให้ประชาชนได้มีฝึกปลอดสารพิษไว้รับประทาน ๒.เพื่อให้ประชาชนรู้วิธีการปลูกผักวิธีการดูแลรักษาผักที่ถูกต้อง	จัดโครงการอบรมให้ความรู้เชิงปฏิบัติการเกี่ยวกับการปลูกผักสวนครัวรั้วกินได้	๓๐,๐๐๐	๓๐,๐๐๐	-	๓๐,๐๐๐	๓๐,๐๐๐	ร้อยละของครัวเรือนที่ปลูกผักสวนครัวเพิ่มขึ้น	๑.ประชาชนมีฝึกปลอดสารพิษไว้รับประทาน ๒.ประชาชนรู้จักวิธีการปลูกผักวิธีการดูแลรักษาผักที่ถูกต้อง	สำนักปลัด
๓	โครงการอันเนื่องมาจากพระราชดำริของพระบาทสมเด็จพระเจ้าอยู่หัวและสมเด็จพระนางเจ้าฯ พระบรมราชินีนาถ	๑.เพื่อสนับสนุนโครงการอันเนื่องมาจากพระราชดำริโครงการต่าง ๆ	๑.จัดโครงการต่าง ๆ อันเนื่องมาจากพระราชดำริ ๒.สนับสนุนโครงการต่าง ๆ อันเนื่องมาจากพระราชดำริ	๓๐,๐๐๐	๓๐,๐๐๐	-	-	-	ร้อยละของการนำโครงการฯ มาปฏิบัติ	๑.ประชาชนมีความเป็นอยู่ที่ดีขึ้นจากแนวทางโครงการอันเนื่องมาจากพระราชดำริ	สำนักปลัด

ที่	โครงการ	วัตถุประสงค์	เป้าหมาย (ผลผลิตโครงการ)	งบประมาณที่ผ่านมา					ตัวชี้วัด (KPI)	ผลที่คาดว่าจะได้รับ	หน่วยงาน รับผิดชอบ หลัก
				๒๕๖๑ (บาท)	๒๕๖๒ (บาท)	๒๕๖๓ (บาท)	๒๕๖๔ (บาท)	๒๕๖๕ (บาท)			
๔	โครงการเศรษฐกิจพอเพียง	๑.เพื่อให้ประชาชนได้รับความรู้เกี่ยวกับเศรษฐกิจพอเพียง ๒.เพื่อให้ประชาชนมีแนวทางในการปฏิบัติยึดหลักเศรษฐกิจพอเพียง	๑.จัดกิจกรรมโครงการเศรษฐกิจพอเพียง ๒.สาริตการดำเนินการเศรษฐกิจพอเพียง	๓๐,๐๐๐	๓๐,๐๐๐	๒๐,๐๐๐	๒๐,๐๐๐	๒๐,๐๐๐	ร้อยละของผู้เข้าร่วมโครงการมีความรู้ด้านเศรษฐกิจพอเพียง	๑.ประชาชนได้รับความรู้เกี่ยวกับเศรษฐกิจพอเพียง ๒.มีแนวทางในการปฏิบัติยึดหลักเศรษฐกิจพอเพียง	สำนักปลัด
๕	โครงการฝึกอบรมอาชีพให้แก่ประชาชนในตำบลคลองน้อย	๑.เพื่อให้ประชาชนมีอาชีพเสริม มีรายได้เพิ่มมากขึ้น	ฝึกอบรมให้ความรู้เกี่ยวกับทักษะด้านอาชีพ ฝึกปฏิบัติด้านวิชาชีพต่าง ๆ ให้แก่ประชาชนตำบลคลองน้อย	๓๐,๐๐๐	๓๐,๐๐๐	-	-	-	ร้อยละของผู้เข้าร่วมโครงการมีความรู้เพิ่มขึ้น	๑.ประชาชนมีอาชีพเสริมมีรายได้เพิ่มมากขึ้น	สำนักปลัด
๖	โครงการผลิตปุ๋ยน้ำชีวภาพ	๑.เพื่อให้ประชาชนได้รู้จักวิธีการทำปุ๋ยหมักชีวภาพ ๒.เพื่อช่วยลดต้นทุนในการผลิต ๓.เพื่อลดความเสี่ยงจากสารเคมี	๑.จัดทำโครงการส่งเสริมการทำปุ๋ยหมักชีวภาพเพื่อลดต้นทุนการผลิต ๒.ส่งเสริมให้ความรู้เกี่ยวกับปุ๋ยหมักชีวภาพ	๓๐,๐๐๐	๓๐,๐๐๐	๒๐,๐๐๐	๒๐,๐๐๐	๒๐,๐๐๐	ร้อยละของผู้เข้าร่วมโครงการมีความรู้เพิ่มขึ้น	๑.ประชาชนรู้วิธีการทำปุ๋ยหมักชีวภาพ ๒.ประชาชนลดต้นทุนในการผลิต ๓.สามารถลดการใช้จากสารเคมี	สำนักปลัด
๗	โครงการพัฒนาแหล่งท่องเที่ยวเชิงอนุรักษ์น้ำตกผาแดงหมู่ที่ ๑๐	๑.เพื่อส่งเสริมให้ประชาชนมีความรู้เกี่ยวกับแหล่งท่องเที่ยวในพื้นที่ ๒.เพื่อพัฒนาแหล่งท่องเที่ยวให้เป็นที่รู้จักแก่บุคคลทั่วไป	๑.จัดอบรมให้ความรู้เกี่ยวกับธรรมชาติและสิ่งแวดล้อมในชุมชน ๒.พัฒนาพื้นที่ให้เหมาะสมเพื่อรองรับนักท่องเที่ยว ๓.สื่อประชาสัมพันธ์ต่าง ๆ	๒๐๐,๐๐๐	๒๐๐,๐๐๐	-	-	-	ร้อยละของประชาชนมีความรู้เพิ่มขึ้น	๑.ประชาชนมีความรู้เกี่ยวกับแหล่งท่องเที่ยวในพื้นที่ ๒.แหล่งท่องเที่ยวได้รับการพัฒนาและเป็นที่ยอมรับของนักท่องเที่ยว	สำนักปลัด

ที่	โครงการ	วัตถุประสงค์	เป้าหมาย (ผลผลิตโครงการ)	งบประมาณที่ผ่านมา					ตัวชี้วัด (KPI)	ผลที่คาดว่าจะได้รับ	หน่วยงาน รับผิดชอบ หลัก
				๒๕๖๑ (บาท)	๒๕๖๒ (บาท)	๒๕๖๓ (บาท)	๒๕๖๔ (บาท)	๒๕๖๕ (บาท)			
๘	โครงการส่งเสริมอนุรักษ์ป่าแหล่งน้ำ หมู่ที่ ๙	๑. เพื่อส่งเสริมให้ประชาชนมีความรู้เกี่ยวกับการอนุรักษ์ป่าแหล่งน้ำธรรมชาติและสิ่งแวดล้อม	๑. จัดอบรมให้ความรู้เกี่ยวกับการอนุรักษ์ป่าแหล่งน้ำธรรมชาติและสิ่งแวดล้อม ๒. พัฒนาพื้นที่ป่าแหล่งน้ำ ๓. สื่อประชาสัมพันธ์ต่าง ๆ	๒๐๐,๐๐๐	๒๐๐,๐๐๐	-	-	-	ร้อยละของประชาชนมีความรู้เพิ่มขึ้น	๑. ประชาชนมีความรู้เกี่ยวกับการอนุรักษ์ป่าแหล่งน้ำธรรมชาติและสิ่งแวดล้อม	สำนักปลัด
๙	โครงการสนับสนุนศูนย์บริการและถ่ายทอดเทคโนโลยีเกษตร	๑. เพื่อสนับสนุนการดำเนินงานโครงการต่างๆ ของศูนย์ถ่ายทอดเทคโนโลยีทางการเกษตร	สนับสนุนการจัดโครงการต่างๆ ของศูนย์บริการถ่ายทอดเทคโนโลยีการเกษตร	๓๐,๐๐๐	๓๐,๐๐๐	-	-	-	ร้อยละของโครงการที่ดำเนินการ	๑. ศูนย์บริการถ่ายทอดเทคโนโลยีการเกษตรได้รับการสนับสนุนการดำเนินงาน	สำนักปลัด
๑๐	โครงการฝึกอบรมอาชีพทำพวงหรีดและดอกไม้จันทน์	๑. เพื่อให้ประชาชนมีอาชีพเสริมและมีรายได้เพิ่มมากขึ้น	๑. จัดอบรมให้ความรู้เกี่ยวกับทักษะการทำพวงหรีดและดอกไม้จันทน์	-	-	๓๐,๐๐๐	๓๐,๐๐๐	๓๐,๐๐๐	ร้อยละของผู้เข้าร่วมโครงการมีรายได้เพิ่มขึ้น	๑. ประชาชนมีอาชีพเสริมและมีรายได้เพิ่มขึ้น	สำนักปลัด

รายละเอียดโครงการพัฒนา  
แผนพัฒนาท้องถิ่น (พ.ศ.๒๕๖๑ - ๒๕๖๕)  
องค์การบริหารส่วนตำบลคลองน้อย

- ก. ยุทธศาสตร์จังหวัดที่ ๕.ยุทธศาสตร์การสร้างความรากฐานทรัพยากรธรรมชาติที่มั่นคงและมีสภาพแวดล้อมที่เหมาะสม
  - ข. ยุทธศาสตร์การพัฒนาขององค์กรปกครองส่วนท้องถิ่นในเขตจังหวัด ๔.ยุทธศาสตร์ส่งเสริมอนุรักษ์ศาสนา ศิลปวัฒนธรรม จารีตประเพณีและภูมิปัญญาท้องถิ่น
  - ๓. ยุทธศาสตร์การพัฒนา การศึกษา ศาสนาวัฒนธรรม และภูมิปัญญาท้องถิ่น
- ๓.๑ แผนงานการศึกษา

ที่	โครงการ	วัตถุประสงค์	เป้าหมาย (ผลผลิตโครงการ)	งบประมาณที่ผ่านมา					ตัวชี้วัด (KPI)	ผลที่คาดว่าจะ ได้รับ	หน่วยงาน รับผิดชอบหลัก
				๒๕๖๑ (บาท)	๒๕๖๒ (บาท)	๒๕๖๓ (บาท)	๒๕๖๔ (บาท)	๒๕๖๕ (บาท)			
๑	โครงการสนับสนุน ค่าใช้จ่ายการบริหาร สถานศึกษา	๑.เพื่อส่งเสริม สนับสนุนค่าใช้จ่าย ด้านต่าง ๆ ในการ บริหารสถานศึกษา ของ ศพด.ในพื้นที่ ตำบลคลองน้อย	ส่งเสริม สนับสนุน ค่าใช้จ่ายด้านต่าง ๆ ในการบริหาร สถานศึกษาของ ศพด.ในพื้นที่ตำบล คลองน้อย	๒๐๐,๐๐๐	-	-	-	-	ร้อยละของนักเรียน ศพด.ที่ได้รับการ พัฒนา	๑.นักเรียนใน ศพด. ได้รับการพัฒนา ด้านการเรียนการ สอนที่ดีและทันสมัย และมีประสิทธิภาพ	สำนักปลัด
๒	โครงการสนับสนุน ค่าใช้จ่ายการบริหาร สถานศึกษา (ค่าจัดการเรียนการ สอนของศูนย์พัฒนา เด็กเล็กกอบต. คลองน้อย)	๑.เพื่อส่งเสริม สนับสนุนค่าใช้จ่าย ด้านต่าง ๆ ในการ บริหารสถานศึกษา ของศพด.ในพื้นที่ ตำบลคลองน้อย	ส่งเสริม สนับสนุน ค่าใช้จ่ายด้านต่าง ๆ ในการบริหาร สถานศึกษาศพด.ใน พื้นที่ตำบลคลอง น้อย	-	๔๐๐,๐๐๐	๔๐๐,๐๐๐	๔๐๐,๐๐๐	๔๐๐,๐๐๐	ร้อยละของนักเรียน ศพด.ที่ได้รับการ พัฒนา	๑.นักเรียนใน ศพด. ได้รับการพัฒนา ด้านการเรียนการ สอนที่ดีและทันสมัย และมีประสิทธิภาพ	สำนักปลัด
๓	โครงการพัฒนาเด็ก และเยาวชนด้าน คุณธรรม จริยธรรม	๑.เพื่อพัฒนาเด็กและ เยาวชนให้มีคุณธรรม จริยธรรมเป็นคนดี ของสังคม	จัดอบรมเพื่อพัฒนา เด็กและเยาวชน	๓๐,๐๐๐	๓๐,๐๐๐	๓๐,๐๐๐	๓๐,๐๐๐	๓๐,๐๐๐	ร้อยละของเด็กที่มี คุณธรรมจริยธรรม เพิ่มขึ้น	๑.เด็กและเยาวชนมี คุณธรรมจริยธรรม เป็นคนดีของสังคม	สำนักปลัด



ที่	โครงการ	วัตถุประสงค์	เป้าหมาย (ผลผลิต โครงการ)	งบประมาณที่ผ่านมา					ตัวชี้วัด (KPI)	ผลที่คาดว่าจะ ได้รับ	หน่วยงาน รับผิดชอบหลัก
				๒๕๖๑ (บาท)	๒๕๖๒ (บาท)	๒๕๖๓ (บาท)	๒๕๖๔ (บาท)	๒๕๖๕ (บาท)			
๔	โครงการส่งเสริมเด็ก และเยาวชนทำหน้าที่ พลเมืองที่ดี	๑.เพื่อให้เด็กและ เยาวชนมีความรู้ สามารถนำไปปฏิบัติ หน้าที่เป็นพลเมืองที่ดี ของสังคม	จัดอบรมให้ความรู้ การทำหน้าที่ พลเมืองที่ดีของเด็ก และเยาวชน	๓๐,๐๐๐	๓๐,๐๐๐	๓๐,๐๐๐	๓๐,๐๐๐	๓๐,๐๐๐	ร้อยละของเด็กที่มี ความรู้เพิ่มขึ้น	๑.เด็กและเยาวชนมี ความรู้สามารถ ปฏิบัติหน้าที่เป็น พลเมืองที่ดีของ สังคม	สำนักปลัด
๕	โครงการกิจกรรมงาน วันเด็กแห่งชาติ	๑.เพื่อส่งเสริมและ สนับสนุนให้เด็กได้ กล้าแสดงออก ๒.เพื่อพัฒนาด้าน ทักษะด้านจิตใจและ ด้านร่างกาย	๑.จัดกิจกรรมการ แสดงบนเวที ๒.จัดกิจกรรม นันทนาการต่าง ๆ	๒๐๐,๐๐๐	๒๐๐,๐๐๐	๑๙๐,๐๐๐	๑๙๐,๐๐๐	๑๙๐,๐๐๐	ร้อยละของเด็กที่ เข้าร่วมกิจกรรม	๑.เด็กกล้าแสดง ออก ๒.สามารถพัฒนา ทักษะด้านจิตใจ และด้านร่างกาย	สำนักปลัด
๖	โครงการแข่งขัน ทักษะทางวิชาการ ศูนย์พัฒนาเด็กเล็ก	๑.เพื่อส่งเสริมความรู้ ทางวิชาการให้กับเด็ก นักเรียนศพด.ในพื้นที่ ตำบลคลองน้อย	จัดกิจกรรมทาง วิชาการต่าง ๆ ร่วมกับ ศพด.ใน พื้นที่ตำบล คลองน้อย	๓๐,๐๐๐	๓๐,๐๐๐	-	-	-	ร้อยละของเด็กที่ เข้าร่วมกิจกรรม	๑.เด็กนักเรียนได้รับ ความรู้ทักษะทาง วิชาการและข้อมูล ข่าวสารต่าง ๆ	สำนักปลัด
๗	โครงการอาหาร กลางวัน	๑.เพื่อให้เด็กนักเรียน ในโรงเรียนและศพด. ได้รับประทานอาหาร กลางวันทุกคน	สนับสนุน งบประมาณ โครงการอาหาร กลางวันโรงเรียน และ ศพด.ในพื้นที่ ตำบลคลองน้อย	๒,๐๐๐,๐๐๐	-	-	-	-	ร้อยละของ นักเรียนที่ได้รับ ประทานอาหาร กลางวัน	๑.เด็กนักเรียนใน โรงเรียนและศพด. ได้รับประทาน อาหารกลางวันครบ ทุกคน	สำนักปลัด
๘	โครงการสนับสนุน ค่าใช้จ่ายการบริหาร สถานศึกษา (อาหาร กลางวันเด็กนักเรียน ศูนย์พัฒนาเด็กเล็ก อบต.คลองน้อย)	๑.เพื่อให้เด็กนักเรียน ในศพด.สังกัดอบต. คลองน้อยได้รับ ประทานอาหาร กลางวันทุกคน	ศูนย์พัฒนาเด็กเล็ก สังกัดอบต. คลองน้อย จำนวน ๓ ศูนย์	-	๑,๐๔๐,๐๐๐	๑,๐๔๐,๐๐๐	๑,๐๔๐,๐๐๐	๑,๐๔๐,๐๐๐	ร้อยละของ นักเรียนที่ได้รับ ประทานอาหาร กลางวัน	๑.เด็กนักเรียนใน ศพด.ได้รับประทาน อาหารกลางวันครบ ทุกคน	สำนักปลัด

ที่	โครงการ	วัตถุประสงค์	เป้าหมาย (ผลผลิตโครงการ)	งบประมาณที่ผ่านมา					ตัวชี้วัด (KPI)	ผลที่คาดว่าจะ ได้รับ	หน่วยงาน รับผิดชอบหลัก
				๒๕๖๑ (บาท)	๒๕๖๒ (บาท)	๒๕๖๓ (บาท)	๒๕๖๔ (บาท)	๒๕๖๕ (บาท)			
๙	โครงการอาหารเสริม (นม)	๑.เพื่อให้เด็กนักเรียนในโรงเรียนและศพด.ได้รับประทานอาหารเสริม (นม) ทุกคน	สนับสนุนงบประมาณอาหารเสริม (นม) โรงเรียนและศพด.ในพื้นที่ตำบลคลองน้อย	๒,๐๐๐,๐๐๐	-	-	-	-	ร้อยละของนักเรียนที่ได้รับประทานอาหารเสริม (นม)	๑.เด็กนักเรียนในโรงเรียนและศพด.ได้รับประทานอาหารเสริม (นม) ทุกคน	สำนักปลัด
๑๐	โครงการอาหารเสริม (นม) (ศูนย์พัฒนาเด็กเล็ก อบต.คลองน้อย)	๑.เพื่อให้เด็กนักเรียนในศพด.สังกัดอบต.คลองน้อยได้รับอาหารเสริม (นม) ครบทุกคน	ศูนย์พัฒนาเด็กเล็กสังกัดอบต.คลองน้อย จำนวน ๓ ศูนย์	๔๕๐,๐๐๐	๔๕๐,๐๐๐	๕๐๐,๐๐๐	๕๐๐,๐๐๐	๕๐๐,๐๐๐	ร้อยละของนักเรียนที่ได้รับประทานอาหารเสริม (นม)	๑.เด็กนักเรียนในศพด.ได้รับประทานอาหารเสริม (นม) ครบทุกคน	สำนักปลัด
๑๑	โครงการปรับปรุงต่อเติมอาคารศูนย์พัฒนาเด็กเล็กบ้านควนฮาย	๑.เพื่อให้เด็กนักเรียนมีอาคารที่ปลอดภัยสำหรับการเรียนการสอน	กั้นม่านบังแดด เพคอนกรีต ติดรางระบายน้ำระหว่างอาคารเรียนกับห้องน้ำ ฯลฯ (รายละเอียดตามแบบแปลนของอบต.)	๕๐,๐๐๐	-	-	-	-	๑ หลัง	๑.เด็กนักเรียนมีอาคารเรียนที่ปลอดภัยสำหรับการเรียนการสอน	สำนักปลัด
๑๒	โครงการปรับปรุงต่อเติมอาคารศูนย์พัฒนาเด็กเล็กบ้านยูงงาม	๑.เพื่อให้เด็กนักเรียนมีอาคารที่ปลอดภัยสำหรับการเรียนการสอน	ซ่อมแซมหลังคา ฝ้า เพดาน ประตู ห้องน้ำ แผงวงจรไฟฟ้า หลอดไฟฟ้า (รายละเอียดตามแบบแปลนของอบต.)	๕๐,๐๐๐	-	-	-	-	๑ หลัง	๑.เด็กนักเรียนมีอาคารเรียนที่ปลอดภัยสำหรับการเรียนการสอน	สำนักปลัด
๑๓	โครงการสนับสนุนค่าใช้จ่ายการบริหารสถานศึกษา (ค่าใช้จ่ายในการจัดการศึกษา)	๑.เพื่อส่งเสริมสนับสนุนการจัดการเรียนการสอนของศพด.สังกัดอบต.คลองน้อย	ศูนย์พัฒนาเด็กเล็กสังกัด อบต.คลองน้อย จำนวน ๓ ศูนย์	-	๔๐๐,๐๐๐	๓๘๐,๐๐๐	๓๘๐,๐๐๐	๓๘๐,๐๐๐	๓ ศูนย์	๑.เด็กนักเรียนได้รับการพัฒนาด้านการเรียนการสอนที่ดีมีคุณภาพ	สำนักปลัด

ที่	โครงการ	วัตถุประสงค์	เป้าหมาย (ผลผลิตโครงการ)	งบประมาณที่ผ่านมา					ตัวชี้วัด (KPI)	ผลที่คาดว่าจะ ได้รับ	หน่วยงาน รับผิดชอบหลัก
				๒๕๖๑ (บาท)	๒๕๖๒ (บาท)	๒๕๖๓ (บาท)	๒๕๖๔ (บาท)	๒๕๖๕ (บาท)			
๑๔	โครงการฝึกอบรมพัฒนาศักยภาพครูและบุคลากรทางการศึกษา	๑. เพื่อเพิ่มประสิทธิภาพการปฏิบัติงานของครูและบุคลากรทางการศึกษาในสังกัด อบต.คลองน้อย	๑. จัดอบรมสัมมนา ๒. ศึกษาดูงาน หน่วยงานต่าง ๆ	-	๑๒๐,๐๐๐	๑๒๐,๐๐๐	๑๒๐,๐๐๐	๑๒๐,๐๐๐	ร้อยละของครูและบุคลากรทางการศึกษามีประสิทธิภาพในการปฏิบัติงาน	๑. ครูและบุคลากรทางการศึกษามีประสิทธิภาพในการปฏิบัติงาน	สำนักปลัด
๑๕	โครงการอาหารกลางวันเด็กนักเรียนโรงเรียนสังกัดสพฐ.	๑. เพื่อให้เด็กนักเรียนได้รับประทานอาหารกลางวันทุกคน	สนับสนุนงบประมาณโรงเรียนสังกัดสพฐ.	-	๓,๐๔๐,๐๐๐	๓,๐๔๐,๐๐๐	๓,๐๔๐,๐๐๐	๓,๐๔๐,๐๐๐	ร้อยละเด็กนักเรียนที่ได้รับประทานอาหารกลางวัน	๑. เด็กนักเรียนได้รับประทานอาหารครบทุกคน	สำนักปลัด
๑๖	โครงการอาหารเสริม (นม) เด็กนักเรียนโรงเรียนสังกัดสพฐ.	๑. เพื่อให้เด็กนักเรียนมีสุขภาพร่างกายแข็งแรง	เด็กนักเรียนโรงเรียนสังกัดสพฐ. ตำบลคลองน้อย	-	๑,๕๘๐,๐๐๐	๑,๕๓๐,๐๐๐	๑,๕๓๐,๐๐๐	๑,๕๓๐,๐๐๐	ร้อยละเด็กนักเรียนที่ได้รับประทานอาหารเสริม (นม)	๑. เด็กนักเรียนมีร่างกายสุขภาพแข็งแรง	สำนักปลัด
๑๗	โครงการที่อ่านหนังสือท้องถิ่นรักการอ่าน	๑. เพื่อส่งเสริมให้ประชาชนรักการอ่าน	ที่อ่านหนังสือชุมชน จำนวน ๒ แห่ง	-	๑๕๐,๐๐๐	๓๐,๐๐๐	๓๐,๐๐๐	๓๐,๐๐๐	๒ แห่ง	๑. ประชาชนมีนิสัยรักการอ่านมากขึ้น	สำนักปลัด
๑๘	โครงการปรับปรุงอาคารศูนย์พัฒนาเด็กเล็กตำบลคลองน้อย	๑. เพื่อให้มีอาคารเรียนที่ปลอดภัยสำหรับการเรียนการสอน	ศูนย์พัฒนาเด็กเล็ก จำนวน ๓ ศูนย์	-	๑๕๐,๐๐๐	๓๐๐,๐๐๐	๓๐๐,๐๐๐	๓๐๐,๐๐๐	๓ ศูนย์	๑. มีอาคารเรียนที่ปลอดภัยสำหรับการเรียนการสอน	สำนักปลัด

ที่	โครงการ	วัตถุประสงค์	เป้าหมาย (ผลผลิตโครงการ)	งบประมาณที่ผ่านมา					ตัวชี้วัด (KPI)	ผลที่คาดว่าจะได้รับ	หน่วยงาน รับผิดชอบหลัก
				๒๕๖๑ (บาท)	๒๕๖๒ (บาท)	๒๕๖๓ (บาท)	๒๕๖๔ (บาท)	๒๕๖๕ (บาท)			
๑๙	โครงการพัฒนาคุณภาพการศึกษาด้วยเทคโนโลยีสารสนเทศ DLTV	๑.เพื่อใช้เป็นแนวทางในการพัฒนาคุณภาพการศึกษาระดับปฐมวัยด้วยเทคโนโลยีสารสนเทศ DLTV ๒.เพื่อเสริมสร้างศักยภาพเด็กแรกเกิด ๐-๕ ปี มีพัฒนาการสมวัย ครูผู้ดูแลเด็กมีความรู้ทักษะในการดูแลเด็กถูกต้อง สร้างโอกาสทางการศึกษาอย่างมีคุณภาพเท่าเทียมกัน	เทคโนโลยีสารสนเทศ DLTV จำนวน ๑ ชุด	-	๓๐,๗๐๐	-	-	-	๑ ศูนย์	๑.ศูนย์พัฒนาเด็กเล็กมีอุปกรณ์การพัฒนาคุณภาพการศึกษาด้วย DLTV ในการจัดการเรียนรู้ระดับปฐมวัย ๒.ครูผู้ดูแลเด็กมีความรู้ทักษะในการจัดการศึกษาปฐมวัยได้อย่างถูกต้องสร้างโอกาสทางการศึกษาอย่างมีคุณภาพเท่าเทียมกัน	สำนักปลัด
๒๐	โครงการสนามเด็กเล่นสร้างปัญญา	๑.เพื่อให้เด็กและเยาวชนมีสถานที่เล่นแบบธรรมชาติและทำกิจกรรมต่าง ๆ มีการเรียนรู้ที่ดีขึ้น ๒.เพื่อเตรียมเด็กปฐมวัยให้มีความพร้อมทางกาย ทางใจ เกิดสติปัญญาสามารถเรียนรู้ต่อยอด	สร้างสนามเด็กเล่น ๔ ฐานการเรียนรู้	-	-	๑๐๐,๐๐๐	-	-	สนามเด็กเล่นสร้างปัญญา จำนวน ๑ แห่ง	๑.เด็กและเยาวชนมีสถานที่เล่นแบบธรรมชาติและทำกิจกรรมต่าง ๆ มีการเรียนรู้ที่ดีขึ้น ๒.เด็กปฐมวัยมีความพร้อมทางกาย ทางใจ เกิดสติปัญญาสามารถเรียนรู้ต่อยอดได้	สำนักปลัด

ที่	โครงการ	วัตถุประสงค์	เป้าหมาย (ผลผลิตโครงการ)	งบประมาณที่ผ่านมา					ตัวชี้วัด (KPI)	ผลที่คาดว่าจะได้รับ	หน่วยงาน รับผิดชอบหลัก
				๒๕๖๑ (บาท)	๒๕๖๒ (บาท)	๒๕๖๓ (บาท)	๒๕๖๔ (บาท)	๒๕๖๕ (บาท)			
๒๑	โครงการรายงานผล ทางการศึกษาศพด. สังกัดอบต.คลองน้อย	๑.เพื่อเผยแพร่ผลการ จัดการศึกษาศพด. สังกัดอบต.คลองน้อย ๒.เพื่อให้เด็กมีเวทีใน การทดสอบ ความ สามารถในการพัฒนา ทักษะทั้ง ๔ ด้าน	๑.จัดกิจกรรม แข่งขันทักษะทาง วิชาการ ๒.มอบวุฒิบัตร ๓.จัดแสดงรายงาน ผลของศพด.ใน สังกัดอบต. คลองน้อย	-	-	๕๗,๐๐๐	๕๗,๐๐๐	๕๗,๐๐๐	ร้อยละของเด็ก ที่เข้าร่วม กิจกรรม	๑.สามารถเผยแพร่ผล การจัดการศึกษาของ ศพด.สังกัดอบต. คลองน้อย ๒.เด็กมีเวทีในการ ทดสอบความสามารถ ในการพัฒนา ความสามารถในการ พัฒนาทักษะทั้ง ๔ ด้าน	สำนักปลัด
๒๒	โครงการก่อสร้างศูนย์ พัฒนาเด็กเล็กตำบล คลองน้อย	๑.เพื่อให้มีสถานที่การ เรียนการสอนที่ได้ มาตรฐาน ๒.เพื่อให้เด็กนักเรียน ได้รับการพัฒนาอย่าง เหมาะสม เท่าเทียม และเสมอภาค	ก่อสร้างศูนย์พัฒนา เด็กเล็กตามแบบ มาตรฐานประเภท อาคาร ศพด.ขนาด ไม่เกิน ๘๑-๑๐๐ คน	-	-	-	-	๒,๕๐๐,๐๐๐	ศูนย์พัฒนา เด็กเล็ก จำนวน ๑ ศูนย์	๑.มีสถานที่การเรียน การสอนที่ได้ มาตรฐาน ๒.เด็กนักเรียนได้รับ การพัฒนาอย่าง เหมาะสม เท่าเทียม และเสมอภาค	สำนักปลัด

**รายละเอียดโครงการพัฒนา**  
**แผนพัฒนาท้องถิ่น (พ.ศ.๒๕๖๑ - ๒๕๖๕)**  
**องค์การบริหารส่วนตำบลคลองน้อย**

- ก. ยุทธศาสตร์จังหวัดที่ ๕.ยุทธศาสตร์การสร้างรากฐานทรัพยากรธรรมชาติที่มั่นคงและมีสภาพแวดล้อมที่เหมาะสม
- ข. ยุทธศาสตร์การพัฒนาขององค์กรปกครองส่วนท้องถิ่นในเขตจังหวัด ๔.ยุทธศาสตร์ส่งเสริมอนุรักษ์ศาสนา ศิลปวัฒนธรรม จารีตประเพณีและภูมิปัญญาท้องถิ่น
๓. ยุทธศาสตร์การพัฒนา การศึกษา ศาสนาวัฒนธรรม และภูมิปัญญาท้องถิ่น
- ๓.๒. แผนงานการศาสนาวัฒนธรรมและนันทนาการ

ที่	โครงการ	วัตถุประสงค์	เป้าหมาย (ผลผลิตโครงการ)	งบประมาณที่ผ่านมา					ตัวชี้วัด (KPI)	ผลที่คาดว่าจะได้รับ	หน่วยงาน รับผิดชอบ หลัก
				๒๕๖๑ (บาท)	๒๕๖๒ (บาท)	๒๕๖๓ (บาท)	๒๕๖๔ (บาท)	๒๕๖๕ (บาท)			
๑	โครงการจัดงาน สงกรานต์ (รดน้ำดำ หัวผู้สูงอายุ)	๑.เพื่อให้ประชาชนได้ มีการอนุรักษ์ ศิลปะ วัฒนธรรมประเพณี อันดีงามของท้องถิ่น ๒.เพื่อแสดงความ กตัญญูตเวทิตาต่อ ผู้สูงอายุ	๑.จัดงานสงกรานต์ และรดน้ำดำหัว ผู้สูงอายุ เพื่อแสดง ความกตัญญู กตเวทิตาแก่ ผู้สูงอายุ ๒.จัดกิจกรรม นันทนาการต่าง ๆ ให้ผู้สูงอายุได้ร่วม ทำ	๕๐,๐๐๐	๕๐,๐๐๐	๕๐,๐๐๐	๕๐,๐๐๐	๕๐,๐๐๐	ร้อยละของ ประชาชนเข้า ร่วมกิจกรรม	๑.ประชาชนมีการ อนุรักษ์ ศิลปวัฒนธรรม ประเพณีอันดีงามของ ท้องถิ่นให้คงอยู่และเป็น การสืบสานประเพณี ๒.ผู้สูงอายุได้ทำ กิจกรรมนันทนาการ ร่วมกับลูกหลาน	หน่วยงาน
๒	โครงการจัดงานลอย กระทง	๑.เพื่อให้ประชาชนมี การอนุรักษ์ ศิลปะ วัฒนธรรม ประเพณี อันดีงามของท้องถิ่น	๑.จัดกิจกรรมการ แสดงบนเวที ๒.กิจกรรมประกวด กระทง ๓.กิจกรรมประกวด นางนพมาศ	๕๐,๐๐๐	๑๐๐,๐๐๐	๑๐๐,๐๐๐	๑๐๐,๐๐๐	๑๐๐,๐๐๐	ร้อยละของ ประชาชนเข้า ร่วมกิจกรรม	๑.ประชาชนมีการ อนุรักษ์ศิลปวัฒนธรรม ประเพณีอันดีงามของ ท้องถิ่นให้คงอยู่และเป็น การสืบสานประเพณี	สำนักปลัด
๓	โครงการส่งเสริมภูมิ ปัญญาชาวบ้าน	๑.เพื่อส่งเสริม สนับสนุนภูมิปัญญา ชาวบ้านเรื่องต่าง ๆ ให้สืบทอดเป็นองค์ ความรู้และสามารถ นำไปปฏิบัติได้	จัดอบรมให้ความรู้ เกี่ยวกับภูมิปัญญา ชาวบ้าน	๓๐,๐๐๐	๓๐,๐๐๐	๓๐,๐๐๐	๓๐,๐๐๐	๓๐,๐๐๐	ร้อยละของ ผู้เข้าร่วม โครงการมี ความรู้	๑.มีการเรียนรู้และสืบทอดภูมิปัญญาชาวบ้าน เรื่องต่าง ๆ และ สามารถนำไปปฏิบัติได้	สำนักปลัด

ที่	โครงการ	วัตถุประสงค์	เป้าหมาย (ผลผลิตโครงการ)	งบประมาณที่ผ่านมา					ตัวชี้วัด (KPI)	ผลที่คาดว่าจะได้รับ	หน่วยงาน รับผิดชอบ หลัก
				๒๕๖๑ (บาท)	๒๕๖๒ (บาท)	๒๕๖๓ (บาท)	๒๕๖๔ (บาท)	๒๕๖๕ (บาท)			
๔	โครงการส่งเสริมสนับสนุนงานประเพณีท้องถิ่นของจังหวัดสุราษฎร์ธานี	๑.เพื่อให้ประชาชนมีการอนุรักษ์ศิลปะวัฒนธรรมประเพณีอันดีงามของท้องถิ่น	สนับสนุนกิจกรรมที่สืบทอดศิลปะวัฒนธรรมประเพณีของตำบลคลองน้อยและของจังหวัดสุราษฎร์ธานี	๓๐,๐๐๐	๓๐,๐๐๐	๓๐,๐๐๐	๓๐,๐๐๐	๓๐,๐๐๐	ร้อยละของกิจกรรมประเพณีที่ได้สนับสนุนดำเนินการ	๑.ประชาชนมีการอนุรักษ์ศิลปะวัฒนธรรมประเพณีอันดีงามของท้องถิ่นให้คงอยู่และสืบสานประเพณีต่าง ๆ ของจังหวัดสุราษฎร์ธานี	สำนักปลัด

**รายละเอียดโครงการพัฒนา  
แผนพัฒนาท้องถิ่น (พ.ศ.๒๕๖๑ - ๒๕๖๕)  
องค์การบริหารส่วนตำบลคลองน้อย**

- ก. ยุทธศาสตร์จังหวัดที่ ๔.ยุทธศาสตร์การพัฒนาสังคมปลอดภัย คุณภาพชีวิตที่ดีและมีศักยภาพในการแข่งขัน  
ข. ยุทธศาสตร์การพัฒนาขององค์กรปกครองส่วนท้องถิ่นในเขตจังหวัด ๕.ยุทธศาสตร์ส่งเสริมพัฒนาคุณภาพชีวิต  
๔. ยุทธศาสตร์การพัฒนาคุณภาพชีวิตและสังคม

๔.๑. แผนงานการศาสนาวัฒนธรรมและนันทนาการ

ที่	โครงการ	วัตถุประสงค์	เป้าหมาย (ผลผลิตโครงการ)	งบประมาณที่ผ่านมา					ตัวชี้วัด (KPI)	ผลที่คาดว่าจะได้รับ	หน่วยงาน รับผิดชอบ หลัก
				๒๕๖๑ (บาท)	๒๕๖๒ (บาท)	๒๕๖๓ (บาท)	๒๕๖๔ (บาท)	๒๕๖๕ (บาท)			
๑	โครงการแข่งขันกีฬาตำบลคลองน้อย	๑.เพื่อส่งเสริมให้เยาวชนประชาชนได้เล่นกีฬาในประเภทต่าง ๆ มีความสามัคคี ๒.เพื่อให้เยาวชนประชาชนมีสุขภาพแข็งแรง	จัดการแข่งขันกีฬาทำบลคลองน้อยประจำปี โดยมีการแข่งขันกีฬาประเภทต่าง ๆ เช่น ฟุตบอล วอลเลย์บอล ตะกร้อ ฯลฯ	๒๐๐,๐๐๐	๔๒๐,๐๐๐	๔๒๐,๐๐๐	๔๒๐,๐๐๐	๔๒๐,๐๐๐	ร้อยละของเยาวชนประชาชนมีสุขภาพแข็งแรง	๑.เยาวชน ประชาชนได้แข่งขันกีฬาประเภทต่าง ๆ มีความสามัคคี รู้แพ้ รู้ชนะ ๒.เยาวชน ประชาชนมีสุขภาพแข็งแรง	สำนักปลัด
๒	โครงการสนับสนุนแข่งขันกีฬาเด็กและเยาวชนและส่งเสริมกีฬาเข้าร่วมแข่งขันกับหน่วยงานอื่น	๑.เพื่อส่งเสริมให้เด็กและเยาวชนได้เข้าร่วมการแข่งขันกีฬาประเภทต่าง ๆ ในระดับอำเภอและระดับจังหวัดหรือกับหน่วยงานอื่น ๒.เพื่อให้เด็กและเยาวชนสุขภาพร่างกายที่แข็งแรง	๑.สนับสนุนงบประมาณในการจัดการแข่งขันกีฬาเด็กและเยาวชนในระดับอำเภอ	๒๐๐,๐๐๐	๒๐๐,๐๐๐	๒๐๐,๐๐๐	๒๐๐,๐๐๐	๒๐๐,๐๐๐	ร้อยละของเด็กและเยาวชนมีสุขภาพแข็งแรง	๑.เด็กและเยาวชนได้เข้าร่วมการแข่งขันกีฬาในระดับอำเภอและระดับต่าง ๆ ๒.เด็กและเยาวชนมีสุขภาพร่างกายที่แข็งแรง	สำนักปลัด



**รายละเอียดโครงการพัฒนา  
แผนพัฒนาท้องถิ่น (พ.ศ.๒๕๖๑ - ๒๕๖๕)  
องค์การบริหารส่วนตำบลคลองน้อย**

- ก. ยุทธศาสตร์จังหวัดที่ ๔.ยุทธศาสตร์การพัฒนาสังคมปลอดภัย คุณภาพชีวิตที่ดีและมีศักยภาพในการแข่งขัน  
ข. ยุทธศาสตร์การพัฒนาขององค์กรปกครองส่วนท้องถิ่นในเขตจังหวัด ๕.ยุทธศาสตร์ส่งเสริมพัฒนาคุณภาพชีวิต  
๔. ยุทธศาสตร์การพัฒนาคุณภาพชีวิตและสังคม

๔.๒. แผนงานสาธารณสุข

ที่	โครงการ	วัตถุประสงค์	เป้าหมาย (ผลผลิตโครงการ)	งบประมาณที่ผ่านมา					ตัวชี้วัด (KPI)	ผลที่คาดว่าจะ ได้รับ	หน่วยงาน รับผิดชอบหลัก
				๒๕๖๑ (บาท)	๒๕๖๒ (บาท)	๒๕๖๓ (บาท)	๒๕๖๔ (บาท)	๒๕๖๕ (บาท)			
๑	โครงการป้องกันและ แก้ไขควบคุมการ รณรงค์โรคติดต่อและ ไม่ติดต่อ	๑.เพื่อให้ประชาชนมี ความรู้ในการป้องกัน โรคติดต่อและไม่ ติดต่อในพื้นที่ ๒.ทำกิจกรรมรณรงค์ ป้องกันโรคติดต่อและ ไม่ติดต่อให้ประชาชน ในพื้นที่ทราบ	๑.จัดอบรมให้ ความรู้ในการ ป้องกันโรคติดต่อ และไม่ติดต่อใน ชุมชน ๒.ทำกิจกรรม รณรงค์การป้องกัน โรคต่าง ๆ	๔๐,๐๐๐	๓๓๐,๐๐๐	-	-	-	ร้อยละของ ประชาชนมี ความรู้เพิ่มขึ้น	๑.ประชาชนได้รับ ความรู้เกี่ยวกับการ ป้องกันโรคติดต่อ และไม่ติดต่อ ๒.ประชาชนได้ รับทราบเกี่ยวกับ การรณรงค์ป้องกัน โรคติดต่อและไม่ ติดต่อ	สำนักปลัด
๒	โครงการสัตว์ปลอด โรคคนปลอดภัยจาก โรคพิษสุนัขบ้าตาม พระปณิธาน ศาสตราจารย์ ดร.สมเด็จพระเจ้าลูก เธอเจ้าฟ้าจุฬาภรณ วลัยลักษณ์อัครราช กุมารีปี ๒๕๖๐ - ๒๕๖๓	๑.เพื่อให้สุนัขและ แมวที่มีเจ้าของใน ตำบลคลองน้อยได้รับ บริการฉีดวัคซีน ป้องกันโรคพิษสุนัขบ้า ๒.เพื่อป้องกันการเกิด โรคพิษสุนัขบ้าและ ระงับการแพร่ระบาด ของโรคพิษสุนัขบ้า	ฉีดวัคซีนป้องกัน โรคพิษสุนัขบ้า ให้กับสุนัขและแมว	๓๐,๐๐๐	๑๕๐,๐๐๐	๗๐,๐๐๐	-	-	จำนวนสุนัขและ แมวที่ได้รับการ ฉีดวัคซีน	๑.สุนัขและแมวที่มี เจ้าของในตำบล คลองน้อยได้รับ บริการฉีดวัคซีน ป้องกัน โรคพิษสุนัขบ้า ๒.สามารถป้องกัน การเกิดโรคพิษสุนัข บ้าและระงับการ แพร่ระบาดของโรค พิษสุนัขบ้า	สำนักปลัด

ที่	โครงการ	วัตถุประสงค์	เป้าหมาย (ผลผลิต โครงการ)	งบประมาณที่ผ่านมา					ตัวชี้วัด (KPI)	ผลที่คาดว่าจะ ได้รับ	หน่วยงาน รับผิดชอบหลัก
				๒๕๖๑ (บาท)	๒๕๖๒ (บาท)	๒๕๖๓ (บาท)	๒๕๖๔ (บาท)	๒๕๖๕ (บาท)			
๓	โครงการสืบสานพระราชปณิธานสมเด็จพระเจ้าน้องนางเธอ เจ้าฟ้าจุฬาภรณวลัยลักษณ์ อัครราชกุมารี เสด็จฯ เยี่ยมเยียนราษฎร	๑. เพื่อให้สตรีสามารถตรวจความผิดปกติของเต้านมด้วยตนเองอย่างถูกวิธี	อุดหนุนคณะกรรมการหมู่บ้านหมู่ที่ ๑-๑๐	๗๐,๐๐๐	-	-	-	-	ร้อยละของสตรีที่สามารถตรวจเต้านมของตนเองได้	๑. สตรีสามารถตรวจสอบเต้านมด้วยตนเองอย่างถูกวิธี	สำนักปลัด
๔	โครงการปรับปรุงภาวะโภชนาการสุขภาพ	๑. เพื่อให้เด็กมีสุขภาพดีและได้รับสารอาหารครบถ้วน	อุดหนุนคณะกรรมการหมู่บ้านหมู่ที่ ๑-๑๐	๗๐,๐๐๐	-	-	-	-	ร้อยละของเด็กที่มีสุขภาพดี	เด็กมีสุขภาพดีและได้รับสารอาหารครบถ้วน	สำนักปลัด
๕	โครงการสืบสานโภชนาการและสุขภาพอนามัยแม่และเด็กของสมเด็จพระเทพฯ	๑. เพื่อให้แม่และเด็กมีสุขภาพแข็งแรงและได้รับโภชนาการที่ถูกต้อง	อุดหนุนคณะกรรมการหมู่บ้านหมู่ที่ ๑-๑๐	๗๐,๐๐๐	-	-	-	-	ร้อยละของแม่และเด็กมีสุขภาพแข็งแรง	๑. แม่และเด็กมีสุขภาพแข็งแรงและได้รับโภชนาการที่ถูกต้อง	สำนักปลัด
๖	โครงการเสริมสร้างสุขภาพประชาชนและเยาวชนจากการบริโภค	๑. เพื่อให้ประชาชนและเยาวชนมีสุขภาพร่างกายที่ปลอดจากโรค ๒. เพื่อสร้างจิตสำนึกให้ประชาชนบริโภคอาหารที่ถูกสุขลักษณะ	จัดกิจกรรมอบรมให้ความรู้เกี่ยวกับการบริโภค	-	๕๐,๐๐๐	๑๐,๐๐๐	๑๐,๐๐๐	๑๐,๐๐๐	ร้อยละของประชาชนและเยาวชนมีการบริโภคอาหารที่ถูกสุขลักษณะ	๑. ประชาชนและเยาวชนมีสุขภาพร่างกายที่ปลอดจากโรค ๒. ประชาชนสามารถบริโภคอาหารที่ถูกสุขลักษณะ	สำนักปลัด

ที่	โครงการ	วัตถุประสงค์	เป้าหมาย (ผลผลิตโครงการ)	งบประมาณที่ผ่านมา					ตัวชี้วัด (KPI)	ผลที่คาดว่าจะ ได้รับ	หน่วยงาน รับผิดชอบหลัก
				๒๕๖๑ (บาท)	๒๕๖๒ (บาท)	๒๕๖๓ (บาท)	๒๕๖๔ (บาท)	๒๕๖๕ (บาท)			
๗	โครงการรวมพลัง คลองน้อยรักสุขภาพ ”มหกรรมสุขภาพ”	๑.เพื่อพัฒนาศักยภาพ ประชาชน อสม. แกนนำสุขภาพ ผู้นำ องค์กรในชุมชนให้มี สุขภาพร่างกายที่ สมบูรณ์แข็งแรง ปราศจากโรคภัย ๒.เพื่อให้ประชาชน อสม.แกนนำสุขภาพ ผู้นำองค์กรในชุมชน มีความรู้ในการ ส่งเสริมสุขภาพและ ป้องกันโรค	จัดกิจกรรมการออก กำลังกายในรูปแบบ ต่าง ๆ ในตำบล คลองน้อย	-	๑๐๐,๐๐๐	๑๐๐,๐๐๐	๑๐๐,๐๐๐	๑๐๐,๐๐๐	ร้อยละของ ประชาชนมี สุขภาพร่างกายที่ แข็งแรง	๑.ประชาชน อสม. แกนนำสุขภาพ ผู้นำองค์กรในชุมชน มีศักยภาพในการ ดูแลสุขภาพให้ แข็งแรงปราศจาก โรคภัย ๒.ประชาชน อสม. แกนนำสุขภาพ ผู้นำองค์กรในชุมชน มีความรู้ในการ ส่งเสริมสุขภาพและ ป้องกัน	สำนักปลัด
๘	อุดหนุนคณะ กรรมการหมู่บ้าน	๑.เพื่อจัดทำโครงการ ตามพระราชดำริด้าน สาธารณสุข	อุดหนุน คณะกรรมการ หมู่บ้านหมู่ที่ ๑-๑๐	-	๒๐๐,๐๐๐	๒๐๐,๐๐๐	๒๐๐,๐๐๐	๒๐๐,๐๐๐	๑๐ หมู่บ้าน	๑.หมู่บ้านได้จัดทำ โครงการพระ ราชดำริด้าน สาธารณสุขครบทุก หมู่บ้าน ๒.ประชาชนมี สุขภาพที่ดีและ แข็งแรง	สำนักปลัด
๙	โครงการเฝ้าระวัง ป้องกันและควบคุม โรคมือ เท้า ปาก	๑.เพื่อให้ครู ผู้ดูแล เด็กและผู้ปกครองมี ความรู้เกี่ยวกับโรค มือ เท้า ปาก ๒.เพื่อป้องกันการ เสียชีวิตและการแพร่ ระบาดของโรคมือ เท้า ปากในเด็ก	ครู ผู้ดูแลเด็ก และ ผู้ปกครองของเด็ก ในศูนย์พัฒนา เด็กเล็กสังกัด องค์การบริหารส่วน ตำบลคลองน้อย จำนวน ๓ ศูนย์	-	-	๒๐,๐๐๐	๒๐,๐๐๐	๒๐,๐๐๐	ร้อยละของเด็ก ที่ไม่เป็นโรคมือ เท้า ปาก	๑.ครู ผู้ดูแลเด็ก และผู้ปกครอง มี ความรู้เกี่ยวกับโรค มือ เท้า ปาก ๒.สามารถป้องกัน การเสียชีวิตและ การแพร่ระบาดของ โรคมือ เท้า ปาก ในเด็ก	สำนักปลัด

ที่	โครงการ	วัตถุประสงค์	เป้าหมาย (ผลผลิต โครงการ)	งบประมาณที่ผ่านมา					ตัวชี้วัด (KPI)	ผลที่คาดว่าจะ ได้รับ	หน่วยงาน รับผิดชอบหลัก
				๒๕๖๑ (บาท)	๒๕๖๒ (บาท)	๒๕๖๓ (บาท)	๒๕๖๔ (บาท)	๒๕๖๕ (บาท)			
๑๐	โครงการใส่ใจสุขภาพ ห่างไกลโรคเบาหวาน และความดันโลหิตสูง	๑.เพื่อให้ประชาชนมี ความรู้ในเรื่อง โรคเบาหวานและ ความดันโลหิตสูง ๒.เพื่อส่งเสริมให้ ประชาชนมีพฤติกรรม ที่เหมาะสมในการ ป้องกันโรคเบาหวาน และความดันโลหิตสูง	จัดอบรมให้ความรู้ เกี่ยวกับโรคเบา หวานและความดัน โลหิตสูง	-	-	๑๐,๐๐๐	๑๐,๐๐๐	๑๐,๐๐๐	ร้อยละของ ผู้เข้าร่วมโครงการ มีความรู้เพิ่มขึ้น	๑.ประชาชนมี ความรู้ในเรื่อง โรคเบาหวานและ ความดันโลหิตสูง ๒.ประชาชนมี พฤติกรรมที่ เหมาะสมในการ ป้องกัน โรคเบาหวานและ ความดันโลหิตสูง	สำนักปลัด
๑๑	โครงการรักปลอดภัย อย่าไว้ใจเอ็ดส์	๑.เพื่อให้เด็กนักเรียนมี ความรู้ความเข้าใจใน เรื่องโรคเอดส์และ โรคติดต่อทาง เพศสัมพันธ์ ๒.เพื่อสร้างทักษะแก่นักเรียนในการ ป้องกันโรคเอดส์และ โรคติดต่อทาง เพศสัมพันธ์	นักเรียนสังกัด สพฐ. ตำบลคลองน้อย	-	-	๑๐,๐๐๐	๑๐,๐๐๐	๑๐,๐๐๐	ร้อยละของ ผู้เข้าร่วมโครงการ มีความรู้เพิ่มขึ้น	๑.นักเรียนมีความรู้ ความเข้าใจเรื่องโรค เอดส์และโรคติดต่อ ทางเพศสัมพันธ์ ๒.นักเรียนมีทักษะ ในการป้องกันโรค เอดส์และโรคติดต่อ ทางเพศสัมพันธ์เด็ก	สำนักปลัด
๑๒	โครงการป้องกันและ แก้ไขปัญหายาเสพติด	๑.เพื่อให้เด็กเยาวชน และประชาชนมี ความรู้ความเข้าใจ เกี่ยวกับโทษและพิษ ภัยของยาเสพติด ๒.เพื่อสร้างเครือข่าย แนวร่วมกับเด็ก เยาวชนและ ประชาชนในการ ป้องกันและแก้ไข ปัญหาเสพติด	จัดอบรมให้ความรู้ เกี่ยวกับยาเสพติด	-	-	๕๐,๐๐๐	๕๐,๐๐๐	๕๐,๐๐๐	ร้อยละของ ผู้เข้าร่วมโครงการ มีความรู้เพิ่มขึ้น	๑.เด็ก เยาวชนและ ประชาชนมีความรู้ ความเข้าใจเกี่ยวกับ โทษและพิษของยา เสพติด ๒.มีเครือข่าย แนวร่วมกับเด็ก เยาวชนและ ประชาชนในการ ป้องกันและแก้ไข ปัญหาเสพติด	สำนักปลัด

ที่	โครงการ	วัตถุประสงค์	เป้าหมาย (ผลผลิตโครงการ)	งบประมาณที่ผ่านมา					ตัวชี้วัด (KPI)	ผลที่คาดว่าจะ ได้รับ	หน่วยงาน รับผิดชอบหลัก
				๒๕๖๑ (บาท)	๒๕๖๒ (บาท)	๒๕๖๓ (บาท)	๒๕๖๔ (บาท)	๒๕๖๕ (บาท)			
๑๓	สบทบกองทุน หลักประกันสุขภาพ อบต.คลองน้อย	๑.เพื่อให้กองทุน หลักประกันสุขภาพ อบต.คลองน้อย ดำเนินงานได้อย่างมี ประสิทธิภาพ	สนับสนุน งบประมาณกองทุน หลักประกันสุขภาพ อบต.คลองน้อย	๑๕๐,๐๐๐	๑๕๐,๐๐๐	๑๕๐,๐๐๐	๑๕๐,๐๐๐	๑๕๐,๐๐๐	ร้อยละของผล การดำเนินงาน	๑.กองทุน หลักประกันสุขภาพ อบต.คลองน้อย ดำเนินงานได้อย่าง มีประสิทธิภาพ	สำนักปลัด

รายละเอียดโครงการพัฒนา  
แผนพัฒนาท้องถิ่น (พ.ศ.๒๕๖๑ - ๒๕๖๕)  
องค์การบริหารส่วนตำบลคลองน้อย

- ก. ยุทธศาสตร์จังหวัดที่ ๔.ยุทธศาสตร์การพัฒนาสังคมปลอดภัย คุณภาพชีวิตที่ดีและมีศักยภาพในการแข่งขัน
- ข. ยุทธศาสตร์การพัฒนาขององค์กรปกครองส่วนท้องถิ่นในเขตจังหวัด ๕.ยุทธศาสตร์ส่งเสริมพัฒนาคุณภาพชีวิต
- ๔. ยุทธศาสตร์การพัฒนาคุณภาพชีวิตและสังคม
- ๔.๓. แผนงานสังคมสงเคราะห์

ที่	โครงการ	วัตถุประสงค์	เป้าหมาย (ผลผลิตโครงการ)	งบประมาณที่ผ่านมา					ตัวชี้วัด (KPI)	ผลที่คาดว่าจะ ได้รับ	หน่วยงาน รับผิดชอบหลัก
				๒๕๖๑ (บาท)	๒๕๖๒ (บาท)	๒๕๖๓ (บาท)	๒๕๖๔ (บาท)	๒๕๖๕ (บาท)			
๑	โครงการส่งเสริมและสนับสนุนการพัฒนาคุณภาพชีวิตของผู้สูงอายุ ผู้พิการ ผู้ด้อยโอกาส	๑.เพื่อพัฒนาคุณภาพชีวิตของผู้สูงอายุ ผู้พิการ ผู้ด้อยโอกาสให้มีคุณภาพชีวิตที่ดีขึ้น	๑.ผู้สูงอายุ ๒.ผู้พิการ ๓.ผู้ด้อยโอกาส	๕๐,๐๐๐	๕๐,๐๐๐	-	-	-	ร้อยละของผู้ขึ้นทะเบียนได้รับการพัฒนา	๑.ผู้สูงอายุ ผู้พิการ และผู้ด้อยโอกาสมีคุณภาพชีวิตที่ดีขึ้น	สำนักปลัด
๒	โครงการส่งเสริมกิจกรรมของผู้สูงอายุ หรือผู้พิการตำบลคลองน้อย	๑.เพื่อส่งเสริมให้ผู้สูงอายุหรือผู้พิการตำบลคลองน้อยมีคุณภาพชีวิตที่ดี	จัดโครงการหรือกิจกรรมที่ส่งเสริมในด้านต่าง ๆ ให้กับผู้สูงอายุหรือผู้พิการ	๕๐,๐๐๐	๕๐,๐๐๐	-	-	-	ร้อยละของผู้ขึ้นทะเบียนได้รับการพัฒนา	๑.ส่งเสริมให้ผู้สูงอายุหรือผู้พิการตำบลคลองน้อยมีคุณภาพชีวิตที่ดี	สำนักปลัด
๓	โครงการจ่ายเบี้ยยังชีพผู้พิการ	๑.เพื่อให้ผู้พิการสามารถดำรงชีวิตในชุมชนได้ ๒.เพื่อสร้างขวัญกำลังใจให้ผู้พิการว่ารัฐไม่ทอดทิ้ง	ผู้พิการที่ได้ขึ้นทะเบียน	-	๑,๕๐๘,๔๐๐	๑,๘๐๐,๐๐๐	๒,๐๐๐,๐๐๐	๒,๒๐๐,๐๐๐	ร้อยละของผู้พิการที่ได้รับเบี้ยยังชีพ	๑.ผู้พิการสามารถดำรงชีวิตในชุมชนได้ ๒.ผู้พิการมีขวัญกำลังใจในการดำรงชีวิต	สำนักปลัด

ที่	โครงการ	วัตถุประสงค์	เป้าหมาย (ผลผลิตโครงการ)	งบประมาณที่ผ่านมา					ตัวชี้วัด (KPI)	ผลที่คาดว่าจะได้รับ	หน่วยงาน รับผิดชอบหลัก
				๒๕๖๑ (บาท)	๒๕๖๒ (บาท)	๒๕๖๓ (บาท)	๒๕๖๔ (บาท)	๒๕๖๕ (บาท)			
๔	โครงการจ่ายเบี้ยยังชีพผู้สูงอายุ	๑.เพื่อให้ผู้สูงอายุสามารถดำรงชีวิตในชุมชนได้ ๒.เพื่อสร้างขวัญกำลังใจให้ผู้สูงอายุว่ารัฐไม่ทอดทิ้ง	ผู้สูงอายุที่ได้ขึ้นทะเบียน	-	๑๑๔,๐๐๐	๑๒๐,๐๐๐	๑๓๒,๐๐๐	๑๓๒,๐๐๐	ร้อยละของผู้สูงอายุที่ได้รับเบี้ยยังชีพ	๑.ผู้สูงอายุสามารถดำรงชีวิตในชุมชนได้ ๒.ผู้สูงอายุมีขวัญกำลังใจในการดำรงชีวิต	สำนักปลัด
๕	โครงการจ่ายเบี้ยยังชีพผู้สูงอายุ	๑.เพื่อให้ผู้สูงอายุสามารถดำรงชีวิตในชุมชนได้ ๒.เพื่อสร้างขวัญกำลังใจให้ผู้สูงอายุว่ารัฐไม่ทอดทิ้ง	ผู้สูงอายุที่ได้ขึ้นทะเบียน	-	-	๖,๐๐๐,๐๐๐	๖,๕๗๖,๐๐๐	๗,๑๕๒,๐๐๐	ร้อยละของผู้สูงอายุที่ได้รับเบี้ยยังชีพ	๑.ผู้สูงอายุสามารถดำรงชีวิตในชุมชนได้ ๒.ผู้สูงอายุมีขวัญกำลังใจในการดำรงชีวิต	สำนักปลัด
๖	โครงการส่งเสริมและสนับสนุนการพัฒนาคุณภาพชีวิตของผู้สูงอายุ ผู้พิการ และผู้ด้อยโอกาสโดยการฝึกอบรมทำยาหม่องสมุนไพร	๑.เพื่อพัฒนาคุณภาพชีวิตของผู้สูงอายุ ผู้พิการ ผู้ด้อยโอกาสให้มีคุณภาพที่ดีขึ้น ๒.เพื่อให้ผู้เข้าร่วมอบรมมีทักษะความรู้ในการทำยาหม่องสมุนไพร	จัดอบรมการทำยาหม่องสมุนไพร	-	-	๓๐,๐๐๐	-	-	ร้อยละของผู้เข้าร่วมโครงการสามารถทำยาหม่องสมุนไพรได้	๑.สามารถพัฒนาคุณภาพชีวิตของผู้สูงอายุ ผู้พิการ ผู้ด้อยโอกาสให้มีคุณภาพที่ดีขึ้น ๒.ผู้เข้าร่วมอบรมมีทักษะความรู้ในการทำยาหม่องสมุนไพร	สำนักปลัด
๗	โครงการพัฒนาคุณภาพชีวิตผู้สูงอายุด้วยการออกกำลังกายเพื่อสุขภาพโดยการใช้ยางยืด	๑.เพื่อส่งเสริมให้ผู้สูงอายุได้ออกกำลังกาย ๒.เพื่อให้ผู้สูงอายุมีสุขภาพร่างกายที่แข็งแรง	จัดอบรมการออกกำลังกายด้วยยางยืด	-	-	๒๐,๐๐๐	-	-	ร้อยละของผู้เข้าร่วมโครงการสามารถออกกำลังกาย	๑.ผู้สูงอายุได้ออกกำลังกาย ๒.ผู้สูงอายุมีสุขภาพร่างกายที่แข็งแรง	สำนักปลัด

ที่	โครงการ	วัตถุประสงค์	เป้าหมาย (ผลผลิตโครงการ)	งบประมาณที่ผ่านมา					ตัวชี้วัด (KPI)	ผลที่คาดว่าจะได้รับ	หน่วยงาน รับผิดชอบหลัก
				๒๕๖๑ (บาท)	๒๕๖๒ (บาท)	๒๕๖๓ (บาท)	๒๕๖๔ (บาท)	๒๕๖๕ (บาท)			
๘	โครงการส่งเสริมกิจกรรมการพัฒนาคุณภาพชีวิตและการจัดการเรียนรู้ตลอดชีวิต (โรงเรียนผู้สูงอายุ)	๑. เพื่อส่งเสริมการพัฒนาคุณภาพชีวิตและการจัดการเรียนรู้ตลอดชีวิต ๒. เพื่อส่งเสริมสุขภาพที่ดีของผู้สูงอายุทั้งด้านร่างกายและจิตใจ	๑.อบรมให้ความรู้ ๒.ตรวจสุขภาพ ๓.จัดกิจกรรมต่างๆ	-	-	-	๓๐,๐๐๐	๓๐,๐๐๐	ร้อยละของผู้เข้าร่วมโครงการที่มีคุณภาพชีวิตที่ดีขึ้น	๑.ผู้สูงอายุได้รับการพัฒนาคุณภาพชีวิตและการจัดการเรียนรู้ตลอดชีวิต ๒.ผู้สูงอายุมีสุขภาพร่างกายที่ดีทั้งกายและจิตใจ	สำนักปลัด



**รายละเอียดโครงการพัฒนา  
แผนพัฒนาท้องถิ่น (พ.ศ.๒๕๖๑ - ๒๕๖๕)  
องค์การบริหารส่วนตำบลคลองน้อย**

- ก. ยุทธศาสตร์จังหวัดที่ ๔.ยุทธศาสตร์การพัฒนาสังคมปลอดภัย คุณภาพชีวิตที่ดีและมีศักยภาพในการแข่งขัน  
ข. ยุทธศาสตร์การพัฒนาขององค์กรปกครองส่วนท้องถิ่นในเขตจังหวัด ๕.ยุทธศาสตร์ส่งเสริมพัฒนาคุณภาพชีวิต  
๔. ยุทธศาสตร์การพัฒนาคุณภาพชีวิตและสังคม  
๔.๔. แผนงานสร้างความเข้มแข็งของชุมชน

ที่	โครงการ	วัตถุประสงค์	เป้าหมาย (ผลผลิตโครงการ)	งบประมาณที่ผ่านมา					ตัวชี้วัด (KPI)	ผลที่คาดว่าจะได้รับ	หน่วยงาน รับผิดชอบ หลัก
				๒๕๖๑ (บาท)	๒๕๖๒ (บาท)	๒๕๖๓ (บาท)	๒๕๖๔ (บาท)	๒๕๖๕ (บาท)			
๑	โครงการป้องกันและ แก้ไขปัญหายาเสพติด	๑.เพื่อให้เยาวชน ประชาชนทั่วไปได้ทำ กิจกรรมต่าง ๆ เพื่อ ห่างไกลยาเสพติด ๒.เพื่อให้เยาวชน ประชาชนได้รู้เกี่ยวกับ โทษของยาเสพติด	จัดอบรมให้ความรู้ เกี่ยวกับยาเสพติด	๕๐,๐๐๐	๕๐,๐๐๐	-	-	-	ร้อยละของ ผู้เข้าร่วมโครงการ มีความรู้เพิ่มขึ้น	๑.เยาวชน ประชาชน ทั่วไปได้ทำกิจกรรม ต่าง ๆ เพื่อห่างไกล ยาเสพติด ๒.เยาวชน ประชาชน รู้เกี่ยวกับโทษของ ยาเสพติด	สำนักปลัด
๒	โครงการพัฒนาสตรี และเสริมสร้างความ เข้มแข็งของครอบครัว	๑.เพื่อพัฒนาสตรีใน ด้านต่าง ๆ และ เสริมสร้างความ เข้มแข็งของครอบครัว	จัดโครงการต่าง ๆ ที่เกี่ยวกับการ พัฒนาสตรีและ เสริมสร้างความ เข้มแข็งของ ครอบครัว	๓๐,๐๐๐	๓๐,๐๐๐	-	-	-	ร้อยละของ ผู้เข้าร่วมโครงการ มีความรู้เพิ่มขึ้น	๑.สตรีได้รับการ พัฒนาในด้านต่าง ๆ ให้ดีขึ้น ๒.ครอบครัวมีความ เข้มแข็งมากขึ้น	สำนักปลัด
๓	โครงการฝึกอบรม ส่งเสริมกลุ่มสตรี	๑.เพื่อให้กลุ่มสตรีมี ความรู้ความเข้าใจใน แนวคิดเรื่องบทบาท ของสตรีในการพัฒนา ชุมชน	จัดกิจกรรมส่งเสริม กลุ่มสตรี	-	-	๓๐,๐๐๐	๓๐,๐๐๐	๓๐,๐๐๐	ร้อยละของสตรีที่ ได้รับการส่งเสริม	๑.กลุ่มสตรีมีความรู้ ความเข้าใจในแนวคิด เรื่องบทบาทของสตรี ในการพัฒนาชุมชน	สำนักปลัด

ที่	โครงการ	วัตถุประสงค์	เป้าหมาย (ผลผลิตโครงการ)	งบประมาณที่ผ่านมา					ตัวชี้วัด (KPI)	ผลที่คาดว่าจะได้รับ	หน่วยงาน รับผิดชอบ หลัก
				๒๕๖๑ (บาท)	๒๕๖๒ (บาท)	๒๕๖๓ (บาท)	๒๕๖๔ (บาท)	๒๕๖๕ (บาท)			
๔	โครงการศาสตร์ พระราชานำพา สู่อาชีพ	๑.เพื่อให้เด็กและ เยาวชนมีความเข้าใจ แนวทางหลัก เศรษฐกิจพอเพียง ๒.เพื่อให้เด็กและ เยาวชนมีความรู้ เกี่ยวกับอาชีพที่ตน สนใจ	๑.จัดกิจกรรมอบรม ให้ความรู้เกี่ยวกับ เกษตรอินทรีย์ ๒.กิจกรรมช่าง ตัดผม ๓.กิจกรรม เลี้ยงปลา ๔.กิจกรรมเพาะเห็ด	-	-	๕๐,๐๐๐	-	-	ร้อยละของเด็ก และเยาวชนมี ความรู้เพิ่มขึ้น	๑.เด็กและเยาวชนมี ความเข้าใจแนวทาง หลักเศรษฐกิจ พอเพียง ๒.เด็กและเยาวชนมี ความรู้เกี่ยวกับอาชีพ ที่ตนสนใจ	สำนักปลัด

รายละเอียดโครงการพัฒนา  
แผนพัฒนาท้องถิ่น (พ.ศ.๒๕๖๑ - ๒๕๖๕)  
องค์การบริหารส่วนตำบลคลองน้อย

- ก. ยุทธศาสตร์จังหวัดที่ ๔.ยุทธศาสตร์การพัฒนาสังคมปลอดภัย คุณภาพชีวิตที่ดีและมีศักยภาพในการแข่งขัน
- ข. ยุทธศาสตร์การพัฒนาขององค์กรปกครองส่วนท้องถิ่นในเขตจังหวัด ๕.ยุทธศาสตร์ส่งเสริมพัฒนาคุณภาพชีวิต
- ๔. ยุทธศาสตร์การพัฒนาคุณภาพชีวิตและสังคม
- ๔.๕ แผนงานอื่นๆ

ที่	โครงการ	วัตถุประสงค์	เป้าหมาย (ผลผลิตโครงการ)	งบประมาณที่ผ่านมา					ตัวชี้วัด (KPI)	ผลที่คาดว่าจะได้รับ	หน่วยงาน รับผิดชอบ หลัก
				๒๕๖๑ (บาท)	๒๕๖๒ (บาท)	๒๕๖๓ (บาท)	๒๕๖๔ (บาท)	๒๕๖๕ (บาท)			
๑	โครงการจัดหาเบี้ยยังชีพสำหรับผู้สูงอายุ ผู้พิการ ผู้ป่วยเอดส์	๑.เพื่อให้ความช่วยเหลือสงเคราะห์ผู้สูงอายุ ผู้พิการและผู้ป่วยเอดส์	๑.ผู้สูงอายุ ๖๐ ปีขึ้นไป ๒.ผู้พิการ ๓.ผู้ป่วยเอดส์	๔,๐๐๐,๐๐๐	-	-	-	-	ร้อยละของผู้ขึ้นทะเบียน	๑.ผู้สูงอายุ ผู้พิการ และผู้ป่วยเอดส์ได้รับการสงเคราะห์ช่วยเหลือดูแล	สำนักปลัด

**รายละเอียดโครงการพัฒนา**  
**แผนพัฒนาท้องถิ่น (พ.ศ.๒๕๖๑ - ๒๕๖๕)**  
**องค์การบริหารส่วนตำบลคลองน้อย**

- ก. ยุทธศาสตร์จังหวัดที่ ๕.ยุทธศาสตร์กาสร้างรากฐานทรัพยากรธรรมชาติที่มั่นคงและมีสภาพแวดล้อมที่เหมาะสม  
ข. ยุทธศาสตร์การพัฒนาขององค์กรปกครองส่วนท้องถิ่นในเขตจังหวัด ๖.ยุทธศาสตร์ส่งเสริมสนับสนุนการท่องเที่ยวและการอนุรักษ์ทรัพยากรธรรมชาติและสิ่งแวดล้อม  
๕. ยุทธศาสตร์การพัฒนาสิ่งแวดล้อมและการจัดการทรัพยากรธรรมชาติ

๕.๑ แผนงานสาธารณสุข

ที่	โครงการ	วัตถุประสงค์	เป้าหมาย (ผลผลิตโครงการ)	งบประมาณที่ผ่านมา					ตัวชี้วัด (KPI)	ผลที่คาดว่าจะ ได้รับ	หน่วยงาน รับผิดชอบหลัก
				๒๕๖๑ (บาท)	๒๕๖๒ (บาท)	๒๕๖๓ (บาท)	๒๕๖๔ (บาท)	๒๕๖๕ (บาท)			
๑	โครงการรณรงค์การ คัดแยกขยะ	๑.เพื่อสร้างจิตสำนึก ให้ประชาชนลดและ คัดแยกขยะใน ครัวเรือน ๒.เพื่อลดปริมาณขยะ และลดภาระการ กำจัดขยะ	๑.อบรมให้ความรู้ เกี่ยวกับการคัดแยก ขยะ ๒.ประชาสัมพันธ์ และรณรงค์การ คัดแยกขยะ	๒๐,๐๐๐	-	-	-	-	ร้อยละของ ประชาชนมี ความรู้เพิ่มขึ้น	๑.ประชาชนมี ความรู้และมีจิต สำนึกในการคัดแยก ขยะในครัวเรือน ๒.ปริมาณขยะ ลดลง	สำนักปลัด
๒	โครงการบริหาร จัดการขยะ	๑.เพื่อสร้างจิตสำนึก ให้ประชาชนลดและ คัดแยกขยะใน ครัวเรือน ๒.เพื่อลดปริมาณขยะ และลดภาระการ กำจัดขยะ	๑.อบรมให้ความรู้ เกี่ยวกับการคัดแยก ขยะ ๒.ประชาสัมพันธ์ และรณรงค์การคัด แยกขยะ	-	๑๐๐,๐๐๐	๕๐,๐๐๐	๕๐,๐๐๐	๕๐,๐๐๐	ร้อยละของ ประชาชนมี ความรู้เพิ่มขึ้น	๑.ประชาชนมี ความรู้และมีจิต สำนึกในการคัดแยก ขยะในครัวเรือน ๒.ปริมาณขยะ ลดลง	สำนักปลัด
๓	โครงการปลูกป่า ชุมชน	๑.เพื่อปลูกต้นไม้เพิ่ม พื้นที่สีเขียวให้กับป่า ชุมชน ๒.เพื่อสร้างจิตสำนึก ให้อนุรักษ์ทรัพยากร ธรรมชาติและ สิ่งแวดล้อม	๑.จัดกิจกรรมเพื่อ พัฒนาด้านสิ่ง แวดล้อม ๒.จัดกิจกรรมปลูก ต้นไม้	๓๐,๐๐๐	๓๐,๐๐๐	-	-	-	ร้อยละของพื้นที่ ป่าชุมชนเพิ่มขึ้น	๑.พื้นที่ป่าชุมชนมี ต้นไม้เพิ่มขึ้น ๒.ประชาชนมี จิตสำนึกการ อนุรักษ์ทรัพยากร ธรรมชาติและ สิ่งแวดล้อม	สำนักปลัด

ที่	โครงการ	วัตถุประสงค์	เป้าหมาย (ผลผลิตโครงการ)	งบประมาณที่ผ่านมา					ตัวชี้วัด (KPI)	ผลที่คาดว่าจะ ได้รับ	หน่วยงาน รับผิดชอบหลัก
				๒๕๖๑ (บาท)	๒๕๖๒ (บาท)	๒๕๖๓ (บาท)	๒๕๖๔ (บาท)	๒๕๖๕ (บาท)			
๔	โครงการส่งเสริมการอนุรักษ์ทรัพยากรธรรมชาติและสิ่งแวดล้อม	๑.เพื่อปลูกจิตสำนึกในการอนุรักษ์ทรัพยากรธรรมชาติและสิ่งแวดล้อม	๑.จัดอบรมให้ความรู้ในการอนุรักษ์ทรัพยากรธรรมชาติและสิ่งแวดล้อม ๒.กิจกรรมปล่อยปลา	๓๐,๐๐๐	๓๐,๐๐๐	๑๐,๐๐๐	๑๐,๐๐๐	๑๐,๐๐๐	ร้อยละของผู้เข้าร่วมโครงการมีความรู้เพิ่มขึ้น	๑.ประชาชนมีจิตสำนึกในการอนุรักษ์ทรัพยากรธรรมชาติและสิ่งแวดล้อม	สำนักปลัด
๕	โครงการ “ถนนท้องถิ่นใส่ใจสิ่งแวดล้อม”	๑.เพื่อกระตุ้นและส่งเสริมให้เด็กเยาวชนและประชาชนมีส่วนร่วมในการจัดการสิ่งแวดล้อมรักษาความสะอาดความเป็นระเบียบเรียบร้อยและความสวยงามบริเวณถนน	๑.จัดกิจกรรมปลูกต้นไม้ ๒.เก็บขยะริมถนน	-	-	๕๐,๐๐๐	๕๐,๐๐๐	๕๐,๐๐๐	ระยะทางของถนนที่ปลูกต้นไม้และความสะอาดเรียบร้อย	๑.เด็ก เยาวชนและประชาชนมีส่วนร่วมในการจัดการสิ่งแวดล้อมรักษาความสะอาดความเป็นระเบียบเรียบร้อยและความสวยงามบริเวณถนน	สำนักปลัด
๖	โครงการอนุรักษ์พันธุกรรมพืชอันเนื่องมาจากพระราชดำริสมเด็จพระเทพรัตนราชสุดาฯ สยามบรมราชกุมารี	๑.เพื่อขับเคลื่อนและสนับสนุนให้อปท.สนองพระราชดำริ ๒.เพื่อสร้างจิตสำนึกในการอนุรักษ์ทรัพยากรท้องถิ่นและการใช้ประโยชน์อย่างยั่งยืน	๑.สมัครเข้าร่วมโครงการ อพ.สธ. ๒.จัดตั้งศูนย์อนุรักษ์และพัฒนาทรัพยากรท้องถิ่น ๓.จัดทำฐานข้อมูลทรัพยากร	-	-	๔๐,๐๐๐	๔๐,๐๐๐	๔๐,๐๐๐	ศูนย์โครงการอนุรักษ์พันธุกรรมพืช อบต. คลองน้อย	๑.สามารถขับเคลื่อนและสนับสนุนให้อปท.สนองพระราชดำริ ๒.สามารถสร้างจิตสำนึกในการอนุรักษ์ทรัพยากรท้องถิ่นและการใช้ประโยชน์อย่างยั่งยืน	สำนักปลัด

รายละเอียดโครงการพัฒนา  
แผนพัฒนาท้องถิ่น (พ.ศ.๒๕๖๑ - ๒๕๖๕)  
องค์การบริหารส่วนตำบลคลองน้อย

- ก. ยุทธศาสตร์จังหวัดที่ ๕.ยุทธศาสตร์การสร้างความรากฐานทรัพยากรธรรมชาติที่มั่นคงและมีสภาพแวดล้อมที่เหมาะสม
- ข. ยุทธศาสตร์การพัฒนาขององค์กรปกครองส่วนท้องถิ่นในเขตจังหวัด ๖.ยุทธศาสตร์ส่งเสริมสนับสนุนการท่องเที่ยวและการอนุรักษ์ทรัพยากรธรรมชาติและสิ่งแวดล้อม
๕. ยุทธศาสตร์การพัฒนาสิ่งแวดล้อมและการจัดการทรัพยากรธรรมชาติ
- ๕.๒ แผนงานบริหารงานทั่วไป

ที่	โครงการ	วัตถุประสงค์	เป้าหมาย (ผลผลิตโครงการ)	งบประมาณที่ผ่านมา					ตัวชี้วัด (KPI)	ผลที่คาดว่าจะได้รับ	หน่วยงาน รับผิดชอบหลัก
				๒๕๖๑ (บาท)	๒๕๖๒ (บาท)	๒๕๖๓ (บาท)	๒๕๖๔ (บาท)	๒๕๖๕ (บาท)			
๑	โครงการคืนคลองสวย ทั่วไทยสุขใจเที่ยวท่อง ถิ่นอย่างยั่งยืนเฉลิม พระเกียรติเนื่องใน โอกาสสมหามงคลพระ ราชพิธีบรมราชา ภิเษก	๑.เพื่อเฉลิมพระ เกียรติเนื่องในโอกาส สมหามงคลพระราชพิธี บรมราชาภิเษก ๒.เพื่อสร้างจิตสำนึก ให้ประชาชนในพื้นที่ รู้จักอนุรักษ์ ดูแล รักษาคลองให้ สะอาด	ปรับปรุงภูมิทัศน์ คลองปลายคอก (หน้าฝายอบต. คลองน้อย) ให้มี ความสวยงามและ เหมาะสมสำหรับ เป็นที่พักผ่อนหย่อน ใจของประชาชน ตำบลคลองน้อย (รายละเอียดตาม แบบแปลนของ อบต.)	-	๑๐,๐๐๐	๒๐๐,๐๐๐	๒๐๐,๐๐๐	๒๐๐,๐๐๐	๑ แห่ง	๑.เพื่อเฉลิมพระ เกียรติเนื่องใน โอกาสสมหามงคล พระราชพิธีบรม ราชาภิเษก ๒.เพื่อสร้างจิต สำนึกให้ประชาชน ในพื้นที่รู้จักอนุรักษ์ ดูแลรักษาคลองให้ สะอาด	สำนักปลัด
๒	โครงการท้องถิ่นปลูก ป่าเฉลิมพระเกียรติ “ท้องถิ่น สร้างป่า รักษาน้ำ”	๑.เพื่อเป็นการเฉลิม พระเกียรติและแสดง ความจงรักภักดีต่อ สถาบันพระมหา กษัตริย์ ๒.เพื่อเพิ่มพื้นที่ป่าใน ชุมชนซึ่งจะเป็นแหล่ง ต้นน้ำ	๑.จัดกิจกรรมปลูก ต้นไม้ ๒.จัดกิจกรรมปล่อย พันธุ์ปลาน้ำจืดใน พื้นที่สาธารณะ ตำบลคลองน้อย	-	-	๑๐,๐๐๐	๑๐,๐๐๐	๑๐,๐๐๐	จำนวนต้นไม้ ที่ปลูก	๑.ได้เฉลิมพระ เกียรติและแสดง ความจงรักภักดีต่อ สถาบันพระมหา กษัตริย์ ๒.เพิ่มพื้นที่ป่า ชุมชน	สำนักปลัด

**รายละเอียดโครงการพัฒนา  
แผนพัฒนาท้องถิ่น (พ.ศ.๒๕๖๑ - ๒๕๖๕)  
องค์การบริหารส่วนตำบลคลองน้อย**

ก. ยุทธศาสตร์จังหวัดที่ ๓.ยุทธศาสตร์การเชื่อมโยงเส้นทางคมนาคมและศูนย์โลจิสติกส์

ข. ยุทธศาสตร์การพัฒนาขององค์กรปกครองส่วนท้องถิ่นในเขตจังหวัด ๒.ยุทธศาสตร์การส่งเสริมการบริหารจัดการบ้านเมืองที่ดี , ๗.ยุทธศาสตร์การพัฒนาบริการสาธารณะและเข้าสู่ประชาคมอาเซียน

๙. ยุทธศาสตร์ส่งเสริมการมีส่วนร่วมทางการเมือง

๖. ยุทธศาสตร์การพัฒนาการเมืองการบริหารและข้อมูลข่าวสาร

๖.๑ แผนงานบริหารงานทั่วไป

ที่	โครงการ	วัตถุประสงค์	เป้าหมาย (ผลผลิตโครงการ)	งบประมาณที่ผ่านมา					ตัวชี้วัด (KPI)	ผลที่คาดว่าจะได้รับ	หน่วยงาน รับผิดชอบหลัก
				๒๕๖๑ (บาท)	๒๕๖๒ (บาท)	๒๕๖๓ (บาท)	๒๕๖๔ (บาท)	๒๕๖๕ (บาท)			
๑	โครงการเสวนา ประชาคมตำบล คลองน้อย	๑.เพื่อให้ประชาชน ตำบลคลองน้อย ทั้ง ๑๐ หมู่บ้าน ได้เข้ามา มีส่วนร่วมในการ บริหารงาน การตรวจสอบ การ กำหนดแนวทางการ พัฒนาของอปท.อย่าง มีประสิทธิภาพและ เกิดประโยชน์สูงสุดแก่ ประชาชน/หมู่บ้าน	๑.จัดทำเวที ประชาคมหมู่บ้าน จำนวน ๑๐หมู่บ้าน ๒.จัดทำเวที ประชาคมระดับ ตำบล ๓.จัดทำแผนชุมชน ๔.แผนพัฒนา ท้องถิ่น	๑๐,๐๐๐	๑๐,๐๐๐	๑๐,๐๐๐	๑๐,๐๐๐	๑๐,๐๐๐	ร้อยละของ โครงการที่ ประชาชนเสนอ	๑.ประชาชนทั้ง ๑๐ หมู่บ้าน ได้เข้ามา มีส่วนร่วมในการ บริหารงาน การตรวจ สอบและกำหนดแนว ทางการพัฒนาของ อปท.อย่างมีประสิทธิภาพ ภาพและเกิด ประโยชน์สูงสุดแก่ ประชาชน/หมู่บ้าน	สำนักปลัด
๒	โครงการฝึกอบรม เชิงปฏิบัติการ “เข้าใจ เข้าถึง เทคนิค การ จัดทำแผนพัฒนาเพื่อ ขับเคลื่อนองค์กร”	๑.เพื่อให้ประชาชนมี ความรู้ในการจัดทำ แผนต่าง ๆ ๒.เพื่อให้แผนพัฒนา ท้องถิ่นมีประสิทธิภาพ ภาพเหมาะสมกับ ศักยภาพของ อปต.	ฝึกอบรม เชิงปฏิบัติการการ จัดทำแผนพัฒนา อปต.และแผน ชุมชน	-	-	๒๐,๐๐๐	๒๐,๐๐๐	๒๐,๐๐๐	ร้อยละของ ผู้เข้าร่วม โครงการมี ความรู้เพิ่มขึ้น	๑.ประชาชนมีความรู้ ในการจัดทำแผน ต่าง ๆ ของท้องถิ่น ๒.แผนพัฒนาท้องถิ่น มีประสิทธิภาพ เหมาะสมกับศักยภาพ ของอปต.	สำนักปลัด

ที่	โครงการ	วัตถุประสงค์	เป้าหมาย (ผลผลิตโครงการ)	งบประมาณที่ผ่านมา					ตัวชี้วัด (KPI)	ผลที่คาดว่าจะได้รับ	หน่วยงาน รับผิดชอบหลัก
				๒๕๖๑ (บาท)	๒๕๖๒ (บาท)	๒๕๖๓ (บาท)	๒๕๖๔ (บาท)	๒๕๖๕ (บาท)			
๓	โครงการ อบต. สัญจร/อบต. เคลื่อนที่	๑.เพื่อให้ประชาชนใน ตำบลคล่องน้อยได้รับ ความสะดวกมากขึ้น ในการรับบริการต่างๆ เช่น การรับชำระ ภาษีฯ ๒.เพื่อให้ประชาชน ได้รับทราบข้อมูล ข่าวสารของราชการ เช่น แผนพัฒนา ท้องถิ่น	อบต.เคลื่อนที่ หมู่ที่ ๑ - หมู่ที่ ๑๐	๕๐,๐๐๐	๕๐,๐๐๐	๕๐,๐๐๐	๕๐,๐๐๐	๕๐,๐๐๐	ร้อยละของ ประชาชน ที่มาใช้ บริการ	๑.ประชาชนในตำบล คล่องน้อยได้รับความ สะดวกในการรับ บริการ ๒.ประชาชนได้ รับทราบข้อมูล ข่าวสารของราชการ เช่น แผนพัฒนา ท้องถิ่น	สำนักปลัด กองคลัง กองช่าง
๔	โครงการแผนที่ภาษี และทะเบียน ทรัพย์สิน	๑.เพื่อเพิ่มประสิทธิ ภาพขีดความสามารถ ในการดำเนินการ จัดทำแผนที่ภาษีฯ ๒.เพื่อให้การจัดเก็บ ภาษีและการบริหาร ทรัพยากรที่มีอยู่อย่าง จำกัดเกิดประโยชน์ สูงสุด	ดำเนินการจัดทำแผน ที่ภาษีและทะเบียน ทรัพย์สินในเขตพื้นที่ ตำบลคล่องน้อย	๔๐๐,๐๐๐	๔๐๐,๐๐๐	๓๐๐,๐๐๐	๓๐๐,๐๐๐	๓๐๐,๐๐๐	ร้อยละของ การจัดเก็บ ภาษีเพิ่มขึ้น	๑.เพิ่มประสิทธิภาพ ขีดความสามารถใน การดำเนินการจัดทำ แผนที่ภาษีฯ ๒.จัดเก็บภาษีและ บริหารทรัพยากรที่มี อยู่อย่างจำกัดเกิด ประโยชน์สูงสุด	กองคลัง
๕	โครงการอบรมให้ ความรู้ตาม พ.ร.บ. ข้อมูลข่าวสารของ ทางราชการ พ.ศ. ๒๕๔๐	๑.เพื่อให้บุคลากรมี ความรู้ความเข้าใจ เกี่ยวกับกฎหมายว่า ด้วยข้อมูลข่าวสาร ของทางราชการ พ.ศ. ๒๕๔๐	จัดอบรมให้ความรู้ เกี่ยวกับ พ.ร.บ. ข้อมูลข่าวสารของทาง ราชการ พ.ศ. ๒๕๔๐	๑๐,๐๐๐	๑๐,๐๐๐	-	-	-	ร้อยละของ ผู้เข้าร่วม โครงการมี ความรู้ เพิ่มขึ้น	๑.บุคลากรมีความรู้ ความเข้าใจเกี่ยวกับ กฎหมายว่าด้วยข้อมูล ข่าวสารของทาง ราชการ พ.ศ. ๒๕๔๐	สำนักปลัด



ที่	โครงการ	วัตถุประสงค์	เป้าหมาย (ผลผลิตโครงการ)	งบประมาณที่ผ่านมา					ตัวชี้วัด (KPI)	ผลที่คาดว่าจะได้รับ	หน่วยงาน รับผิดชอบ หลัก
				๒๕๖๑ (บาท)	๒๕๖๒ (บาท)	๒๕๖๓ (บาท)	๒๕๖๔ (บาท)	๒๕๖๕ (บาท)			
๖	โครงการพัฒนาศักยภาพและเสริมสร้างคุณธรรมจริยธรรมในการปฏิบัติงานของเจ้าหน้าที่ อบต. คลองน้อย	๑.เพื่อเสริมสร้างคุณธรรมจริยธรรมของบุคลากรและเพิ่มประสิทธิภาพการปฏิบัติงานให้กับบุคคลของ อบต. คลองน้อย	๑.จัดอบรมสัมมนา ๒.ศึกษาดูงานหน่วยงานต่าง ๆ ๓.ประเมินผลการปฏิบัติงานหรือประเมินผลด้านความรู้	๑๐๐,๐๐๐	๑๐๐,๐๐๐	๕๐๐,๐๐๐	๒๐๐,๐๐๐	๒๐๐,๐๐๐	ร้อยละของบุคลากรที่เข้าร่วมโครงการมีความรู้เพิ่มขึ้น	๑.บุคลากรมีประสิทธิภาพในการบริหารและการปฏิบัติงาน	สำนักปลัด กองคลัง กองช่าง
๗	โครงการปรับปรุงภูมิทัศน์บริเวณที่ทำการ อบต.คลองน้อย	๑.เพื่อให้บริเวณที่ทำการ อบต.คลองน้อยมีภูมิทัศน์ที่สวยงาม	ปรับปรุงภูมิทัศน์รอบที่ทำการ อบต.คลองน้อย	๑๐๐,๐๐๐	๒๓๐,๐๐๐	๒๐๐,๐๐๐	๒๐๐,๐๐๐	๒๐๐,๐๐๐	๑ แห่ง	๑.ที่ทำการ อบต. คลองน้อย มีภูมิทัศน์ที่สวยงาม	สำนักปลัด
๘	โครงการเพิ่มศักยภาพคณะผู้บริหาร สมาชิกสภาอบต. พนักงานส่วนตำบลและพนักงานจ้าง	๑.เพื่อให้ผู้บริหาร สมาชิกสภาอบต. พนักงานส่วนตำบล พนักงานจ้างมีความรู้ทักษะในการปฏิบัติงาน	๑.เข้าร่วมอบรมสัมมนา ๒.ศึกษาดูงานตามหน่วยงานต่างๆ ๓.ประเมินผลการปฏิบัติงานหรือประเมินผลด้านความรู้	๓๐๐,๐๐๐	๓๐๐,๐๐๐	-	-	-	ร้อยละของผู้เข้าร่วมโครงการมีความรู้เพิ่มขึ้น	๑.ผู้บริหาร สมาชิกสภาอบต. พนักงานส่วนตำบล พนักงานจ้างมีความรู้ ทักษะในการปฏิบัติงาน	สำนักปลัด
๙	โครงการส่งเสริมสนับสนุนการสร้างความปรองดองและสมานฉันท์ของคนในชาติ	๑.เพื่อสนับสนุนและส่งเสริมกิจกรรมการสร้างความปรองดองและสมานฉันท์ของคนในชาติ	๑.อบรมให้ความรู้ ๒.การสร้างจิตสำนึกความสามัคคี ๓.จัดกิจกรรมเพื่อสร้างความปรองดองฯ	๒๐,๐๐๐	๒๐,๐๐๐	-	-	-	ร้อยละของผู้เข้าร่วมโครงการมีความรู้เพิ่มขึ้น	๑.ประชาชนมีความรักใคร่สามัคคีต่อกันและสร้างความเข้มแข็งให้กับชุมชน	สำนักปลัด

ที่	โครงการ	วัตถุประสงค์	เป้าหมาย (ผลผลิตโครงการ)	งบประมาณที่ผ่านมา					ตัวชี้วัด (KPI)	ผลที่คาดว่าจะได้รับ	หน่วยงาน รับผิดชอบหลัก
				๒๕๖๑ (บาท)	๒๕๖๒ (บาท)	๒๕๖๓ (บาท)	๒๕๖๔ (บาท)	๒๕๖๕ (บาท)			
๑๐	โครงการปกป้อง สถาบันสำคัญของชาติ	๑.เพื่อสนับสนุนและ ส่งเสริมกิจกรรมการ สร้างความปรองดอง และสมานฉันท์ของ คนในชาติ	๑.จัดอบรมให้ความรู้ ๒.การสร้างจิตสำนึก ความสามัคคี ๓.จัดกิจกรรมเพื่อ สร้างความปรองดอง	๒๐,๐๐๐	๒๐,๐๐๐	-	-	-	ร้อยละของ ผู้เข้าร่วม โครงการมี ความรู้ เพิ่มขึ้น	๑.ประชาชนมีความ รักใคร่สามัคคีต่อกัน ๒.สร้างจิตสำนึกใน การรักและปกป้อง สถาบันของชาติ	สำนักปลัด
๑๑	จัดซื้อวัสดุ	๑.เพื่อเพิ่มประสิทธิ ภาพขีดความสามารถ ในการพัฒนาด้านการ บริหารงานได้อย่าง รวดเร็วถูกต้อง มี ประสิทธิภาพและ ประสิทธิผลในการ ทำงาน	๑.วัสดุสำนักงาน ๒.วัสดุไฟฟ้าและวิทยุ ๓.วัสดุงานบ้านงาน ครัว ๔.วัสดุก่อสร้าง ๕.วัสดุยานพาหนะ และขนส่ง ๖.วัสดุเชื้อเพลิงและ หล่อลื่น ๗.วัสดุการเกษตร ๘.วัสดุโฆษณาและ เผยแพร่ ๙.วัสดุคอมพิวเตอร์ ๑๐.วัสดุอื่นๆ	๗๐๐,๐๐๐	๗๐๐,๐๐๐	-	-	-	ร้อยละของ ผลการ ดำเนินงาน	๑.เพิ่มประสิทธิภาพ ขีดความสามารถใน การพัฒนาด้านการ บริหารงานได้อย่าง รวดเร็วถูกต้อง มี ประสิทธิภาพและ ประสิทธิผลในการ ทำงาน	สำนักปลัด
๑๒	จ้างเหมาบริการ แรงงาน	๑.เพื่อปฏิบัติงานใน ภารกิจต่าง ๆ ของ สำนักปลัดและเพื่อ ดูแลรักษาความ ปลอดภัยสถานที่ ราชการ	จ้างเหมาแรงงาน๒คน ๑.ภารโรง จำนวน ๑ คน ๒.พนักงานรักษา ความปลอดภัย จำนวน ๑ คน	๑๒๐,๐๐๐	๑๒๐,๐๐๐	๑๒๐,๐๐๐	๑๒๐,๐๐๐	๑๒๐,๐๐๐	๒ คน	๑.สถานที่ราชการมี ความสะอาดเรียบร้อย และมีความปลอดภัย	สำนักปลัด กองคลัง
๑๓	โครงการปรับปรุงต่อ เติมอาคารสำนักงาน	๑.เพื่อให้มีสถานที่ ปฏิบัติงานที่เหมาะสม ๒.เพื่อสามารถเก็บ เอกสารได้เพียงพอ เรียบร้อยและค้นหา ได้ง่าย	๑.อาคารสำนักงาน ๒.ห้องเก็บเอกสาร (รายละเอียดตามแบบ แปลนของอบต.)	๒๐๐,๐๐๐	-	-	-	-	๒ แห่ง	๑.มีสถานที่ที่ เหมาะสมในการ ปฏิบัติงาน ๒.สามารถเก็บ เอกสารได้เรียบร้อย และค้นหาได้ง่าย รวดเร็ว	สำนักปลัด

ที่	โครงการ	วัตถุประสงค์	เป้าหมาย (ผลผลิตโครงการ)	งบประมาณที่ผ่านมา					ตัวชี้วัด (KPI)	ผลที่คาดว่าจะได้รับ	หน่วยงาน รับผิดชอบหลัก
				๒๕๖๑ (บาท)	๒๕๖๒ (บาท)	๒๕๖๓ (บาท)	๒๕๖๔ (บาท)	๒๕๖๕ (บาท)			
๑๔	โครงการก่อสร้างป้าย ชื่ออบต.พร้อมรั้ว	๑.เพื่อให้มีป้ายชื่อที่ สามารถมองเห็นได้ ชัดเจนสะดวกแก่ผู้มา ติดต่อราชการ ๒.เพื่อให้ทรัพย์สิน ของอบต.มีความ ปลอดภัย	ก่อสร้างป้ายชื่ออบต. กว้าง ๒.๐๐ เมตร ยาว ๕.๐๐ เมตร ก่อสร้างรั้วยาว ๔๕.๐๐ เมตร (รายละเอียดตามแบบ แปลนของ อบต.)	๒๕๐,๐๐๐	-	-	-	-	๑ ป้าย พร้อมรั้ว	๑.ผู้มาติดต่อราชการ สามารถค้นหาอบต.ได้ ง่าย ๒.ทรัพย์สินของอบต. มีความปลอดภัย	สำนักปลัด
๑๕	โครงการก่อสร้าง อาคารสำนักงาน อบต.คลองน้อย	๑.เพื่อใช้ในการ ปฏิบัติงานราชการ ของพนักงาน	ก่อสร้างอาคาร คสล. กว้าง ๘.๐๐ เมตร ยาว ๑๖.๐๐ เมตร (รายละเอียดตามแบบ แปลนของ อบต.)	-	-	-	-	๑,๙๒๐,๐๐๐	๑ หลัง	๑.พนักงานมีสถานที่ ในการปฏิบัติราชการ ที่เพียงพอในการ บริการประชาชน	สำนักปลัด
๑๖	โครงการเลือกตั้ง ผู้บริหารและสมาชิก สภาองค์การบริหาร ส่วนตำบลคลองน้อย	๑.เพื่อให้สามารถ ดำเนินการเลือกตั้ง ผู้บริหารและสมาชิก อบต.คลองน้อยได้ ตามจำนวนและ ระยะเวลาที่กฎหมาย กำหนด ๒.เพื่อส่งเสริมและ สนับสนุนให้ ประชาชนเข้ามามี ส่วนร่วมในการ ปกครองตามระบอบ ประชาธิปไตย	๑.ผู้บริหาร ๒.สมาชิกสภาองค์การ บริหารส่วนตำบล คลองน้อย	-	๘๐๐,๐๐๐	๘๐๐,๐๐๐	๒๐๐,๐๐๐	๒๐๐,๐๐๐	ร้อยละของ ประชาชน ที่มาใช้สิทธิ เลือกตั้ง	๑.สามารถเลือกตั้ง ผู้บริหารและสมาชิก สภาอบต.คลองน้อย ได้ตามจำนวนและ เวลาที่กำหนด	สำนักปลัด
๑๗	โครงการปรับปรุง อาคารที่ทำการ องค์การบริหารส่วน ตำบลคลองน้อย	๑.เพื่อให้มีสถานที่ ปฏิบัติงานที่เหมาะสม ๒.เพื่อให้มีสถานที่ ปฏิบัติงานที่ปลอดภัย	ฝ้า เพดาน ไฟฟ้า หลังคา อาคาร พื้น สำนักงาน ฯลฯ (รายละเอียดตามแบบ แปลนของ อบต.)	-	๑๕๐,๐๐๐	๒๐๐,๐๐๐	๒๐๐,๐๐๐	๒๐๐,๐๐๐	๑ แห่ง	๑.มีสถานที่ปฏิบัติงาน ที่เหมาะสมเรียบร้อย และปลอดภัยในการ ปฏิบัติงาน	สำนักปลัด

ที่	โครงการ	วัตถุประสงค์	เป้าหมาย (ผลผลิตโครงการ)	งบประมาณที่ผ่านมา					ตัวชี้วัด (KPI)	ผลที่คาดว่าจะได้รับ	หน่วยงาน รับผิดชอบหลัก
				๒๕๖๑ (บาท)	๒๕๖๒ (บาท)	๒๕๖๓ (บาท)	๒๕๖๔ (บาท)	๒๕๖๕ (บาท)			
๑๘	โครงการก่อสร้าง โรงเก็บของ	๑.เพื่อจัดเก็บวัสดุ ครุภัณฑ์ให้เป็น สัดส่วนเรียบร้อย	ก่อสร้างโรงเก็บของ กว้าง ๘ เมตร ยาว ๑๕ เมตร (รายละเอียดตามแบบ แปลนของ อบต.)	-	๒๕๐,๐๐๐	-	-	-	๑ โรง	๑.สามารถเก็บวัสดุ ครุภัณฑ์ได้เรียบร้อย	สำนักปลัด
๑๙	โครงการปรับปรุง ห้องน้ำที่ทำการ องค์การบริหาร ส่วนตำบลคลองน้อย	๑.เพื่อปรับปรุง ห้องน้ำให้ได้มาตรฐาน ถูกหลักสุขลักษณะ ง่ายต่อการดูแลรักษา	ติดตั้งอ่างล้างหน้า ทำช่องระบายอากาศ ทำห้องน้ำผู้พิการ ทำระบายน้ำทิ้ง (รายละเอียดตามแบบ แปลนของ อบต.)	-	๑๘๐,๐๐๐	-	-	-	๑ แห่ง	๑.ห้องน้ำได้มาตรฐาน ถูกหลักสุขลักษณะ ง่ายต่อการดูแลรักษา และทำความสะอาด	สำนักปลัด
๒๐	โครงการท้องถิ่นสุจริต โปร่งใส	๑.เพื่อให้ผู้บริหาร พนักงานและสมาชิก สภาอบต.คลองน้อย ตระหนักถึงความ สำคัญของมาตรฐาน ทางจริยธรรมของ เจ้าหน้าที่ของรัฐและ ทัศนคติที่ถูกต้องใน การปฏิบัติงาน ๒.เพื่อให้ผู้บริหาร พนักงานและสมาชิก สภาอบต.คลองน้อยมี ความรู้ความเข้าใจ เกี่ยวกับแนวทางแก้ไข ปัญหาการทุจริต คอร์รัปชั่น	๑.จัดอบรมสัมมนา ๒.ประเมินผลการ ปฏิบัติงาน	-	-	๒๐,๐๐๐	๒๐,๐๐๐	๒๐,๐๐๐	ร้อยละของ จำนวน ผู้เข้าร่วม โครงการมี ความรู้ เพิ่มขึ้น	๑.ผู้บริหาร พนักงาน และสมาชิกสภา อบต.คลองน้อย ตระหนักถึงความ สำคัญของมาตรฐาน ทางจริยธรรมของ เจ้าหน้าที่ของรัฐและ ทัศนคติที่ถูกต้องใน การปฏิบัติงาน ๒.ผู้บริหาร พนักงาน และสมาชิกสภา อบต.คลองน้อยมี ความรู้ความเข้าใจ เกี่ยวกับแนวทางแก้ไข ปัญหาการทุจริต คอร์รัปชั่น	สำนักปลัด

ที่	โครงการ	วัตถุประสงค์	เป้าหมาย (ผลผลิตโครงการ)	งบประมาณที่ผ่านมา					ตัวชี้วัด (KPI)	ผลที่คาดว่าจะได้รับ	หน่วยงาน รับผิดชอบหลัก
				๒๕๖๑ (บาท)	๒๕๖๒ (บาท)	๒๕๖๓ (บาท)	๒๕๖๔ (บาท)	๒๕๖๕ (บาท)			
๒๑	โครงการฝึกอบรมให้ความรู้เกี่ยวกับกฎหมายและระเบียบในการปฏิบัติงานของเจ้าหน้าที่ อบต.คลองน้อย	๑.เพื่อให้เจ้าหน้าที่ อบต.คลองน้อยมีความรู้ความเข้าใจเกี่ยวกับกฎหมายและระเบียบในการปฏิบัติงานด้านต่างๆ ๒.เพื่อจัดการความรู้ภายใน อบต.คลองน้อยอย่างเป็นระบบและนำไปสู่การเป็นองค์กรแห่งการเรียนรู้	๑.จัดอบรมสัมมนา ๒.ประเมินผลการปฏิบัติงานหรือประเมินผลด้านความรู้	-	-	๓๐๐,๐๐๐	-	-	ร้อยละของผู้เข้าร่วมโครงการมีความรู้เพิ่มขึ้น	๑.เจ้าหน้าที่ อบต.คลองน้อยมีความรู้ความเข้าใจเกี่ยวกับกฎหมายและระเบียบในการปฏิบัติงานด้านต่าง ๆ	สำนักปลัด
๒๒	โครงการฝึกอบรมหลักสูตรพุทธทาสศึกษา	๑.เพื่อให้ผู้บริหาร พนักงาน สมาชิกสภา อบต.คลองน้อยและประชาชนมีความรู้ความเข้าใจเกี่ยวกับพุทธทาสภิกขุ ๒.เพื่อให้ผู้บริหาร พนักงาน สมาชิกสภา อบต.คลองน้อยและประชาชนสามารถนำหลักธรรมคำสอนของท่านพุทธทาสไปประยุกต์ใช้ในชีวิตประจำวัน	๑.จัดอบรมสัมมนา ๒.ประเมินผลด้านความรู้	-	-	๕๐,๐๐๐	๕๐,๐๐๐	๕๐,๐๐๐	ร้อยละของผู้เข้าร่วมโครงการมีความรู้เพิ่มขึ้น	๑.ผู้บริหาร พนักงาน สมาชิกสภา อบต.คลองน้อยและประชาชนมีความรู้ความเข้าใจเกี่ยวกับพุทธทาสภิกขุ ๒.ผู้บริหาร พนักงาน สมาชิกสภา อบต.คลองน้อยและประชาชนสามารถนำหลักธรรมคำสอนของท่านพุทธทาสภิกขุไปประยุกต์ใช้ใน ชีวิตประจำวัน	สำนักปลัด

ที่	โครงการ	วัตถุประสงค์	เป้าหมาย (ผลผลิตโครงการ)	งบประมาณที่ผ่านมา					ตัวชี้วัด (KPI)	ผลที่คาดว่าจะได้รับ	หน่วยงาน รับผิดชอบหลัก
				๒๕๖๑ (บาท)	๒๕๖๒ (บาท)	๒๕๖๓ (บาท)	๒๕๖๔ (บาท)	๒๕๖๕ (บาท)			
๒๓	โครงการส่งเสริมสิทธิชุมชน	๑.เพื่อให้ประชาชนตำบลคลองน้อยมีความรู้ความเข้าใจเกี่ยวกับสิทธิชุมชนด้านต่าง ๆ ๒.เพื่อให้ประชาชนตำบลคลองน้อยได้มีส่วนร่วมอย่างแท้จริงในการพัฒนาชุมชน	๑.จัดอบรมสัมมนา ๒.ประเมินผลด้านความรู้	-	-	๕๐,๐๐๐	๕๐,๐๐๐	๕๐,๐๐๐	ร้อยละของผู้เข้าร่วมโครงการมีความรู้เพิ่มขึ้น	๑.ประชาชนตำบลคลองน้อยมีความรู้ความเข้าใจเกี่ยวกับสิทธิชุมชนด้านต่าง ๆ ๒.ประชาชนตำบลคลองน้อยได้มีส่วนร่วมอย่างแท้จริงในการพัฒนาชุมชนอย่างยั่งยืน	สำนักปลัด
๒๔	โครงการสร้างเสริมสุขภาพองค์กรรวม	๑.เพื่อให้ผู้บริหาร พนักงาน สมาชิกสภา อบต.คลองน้อยมีความรู้ความเข้าใจเกี่ยวกับการสร้างเสริมสุขภาพองค์กรรวม ๒.เพื่อให้ผู้บริหาร พนักงาน สมาชิกสภา อบต.คลองน้อยสามารถนำหลักการสร้างเสริมสุขภาพองค์กรรวมไปประยุกต์ใช้ในชีวิตประจำวัน	๑.จัดอบรมสัมมนา ๒.ประเมินผลด้านความรู้	-	-	๕๐,๐๐๐	๕๐,๐๐๐	๕๐,๐๐๐	ร้อยละของผู้เข้าร่วมโครงการมีความรู้เพิ่มขึ้น	๑.ผู้บริหาร พนักงาน สมาชิกสภาอบต.คลองน้อยมีความรู้ความเข้าใจเกี่ยวกับการสร้างเสริมสุขภาพองค์กรรวม ๒.ผู้บริหาร พนักงาน สมาชิกสภาอบต.คลองน้อยสามารถนำหลักการสร้างเสริมสุขภาพองค์กรรวมไปประยุกต์ใช้ในชีวิตประจำวัน	สำนักปลัด

ที่	โครงการ	วัตถุประสงค์	เป้าหมาย (ผลผลิตโครงการ)	งบประมาณที่ผ่านมา					ตัวชี้วัด (KPI)	ผลที่คาดว่าจะได้รับ	หน่วยงาน รับผิดชอบหลัก
				๒๕๖๑ (บาท)	๒๕๖๒ (บาท)	๒๕๖๓ (บาท)	๒๕๖๔ (บาท)	๒๕๖๕ (บาท)			
๒๕	อุดหนุนองค์กรปกครองส่วนท้องถิ่น	๑.เพื่ออุดหนุนการดำเนินการศูนย์ข้อมูลข่าวสารการจัดซื้อจัดจ้างขององค์การบริหารส่วนตำบลในระดับอำเภอให้มีประสิทธิภาพ	อุดหนุนอบต.ชัยบุรี เพื่อดำเนินงานศูนย์ข้อมูลข่าวสารการจัดซื้อจัดจ้างระดับอำเภอ	๓๕,๐๐๐	๓๕,๐๐๐	-	-	-	ร้อยละของจำนวนการใช้ศูนย์ข้อมูลข่าวสาร	๑.การดำเนินงานศูนย์ข้อมูลข่าวสารการจัดซื้อจัดจ้างของอบต.ในระดับอำเภอมีประสิทธิภาพ	สำนักปลัด
๒๖	โครงการปรับปรุงรั้วที่ทำการองค์การบริหารส่วนตำบลคลองน้อย	๑.เพื่อการรักษาความปลอดภัยในชีวิตและทรัพย์สินของทางราชการ	ติดตั้งรั้วสแตนเลสที่รั้วที่ทำการอบต.คลองน้อย (รายละเอียดตามแบบแปลนของ อบต.)	-	-	๑๐๐,๐๐๐	-	-	รั้วที่ทำการอบต.คลองน้อย ๑ รั้ว	๑.ทรัพย์สินของทางราชการมีความปลอดภัย	สำนักปลัด
๒๗	โครงการก่อสร้างเสาธง	๑.เพื่อแสดงถึงความรักชาติ ๒.เพื่อบ่งบอกถึงเอกลักษณ์ของสถานที่ราชการ	ก่อสร้างเสาธงสำหรับติดตั้งธงชาติความสูงไม่น้อยกว่า ๑๒ เมตร (รายละเอียดตามแบบแปลนของ อบต.)	-	-	๑๐๐,๐๐๐	-	-	เสาธง ๑ แห่ง	๑.ได้แสดงถึงความรักชาติ ๒.อบต.คลองน้อยมีสิ่งบ่งบอกถึงความเป็นสถานที่ราชการ	สำนักปลัด
๒๘	โครงการก่อสร้างศาลพระภูมิและศาลพระประจำอบต.คลองน้อย	๑.เพื่อคุ้มครองสถานที่และบันดาลให้ที่ทำการ อบต.คลองน้อย แคล้วคลาดปลอดภัยจากอันตราย ๒.เพื่อเป็นสิ่งยึดเหนี่ยวจิตใจของพนักงานส่วนตำบล	ก่อสร้างฐานพร้อมติดตั้งศาลพระภูมิและศาลเจ้าที่ (รายละเอียดตามแบบแปลนของอบต.)	-	-	๑๕๐,๐๐๐	-	-	ศาลพระภูมิและศาลเจ้าที่ ๑ แห่ง	๑.ที่ทำการอบต.คลองน้อยแคล้วคลาดปลอดภัยจากอันตรายทั้งปวง ๒.พนักงานส่วนตำบลมีสิ่งยึดเหนี่ยวจิตใจในการปฏิบัติงาน	สำนักปลัด

รายละเอียดโครงการพัฒนา  
แผนพัฒนาท้องถิ่น (พ.ศ.๒๕๖๑ - ๒๕๖๕)  
องค์การบริหารส่วนตำบลคลองน้อย

ก. ยุทธศาสตร์จังหวัดที่ ๓.ยุทธศาสตร์การเชื่อมโยงเส้นทางคมนาคมและศูนย์โลจิสติก

ข. ยุทธศาสตร์การพัฒนาขององค์กรปกครองส่วนท้องถิ่นในเขตจังหวัด ๒.ยุทธศาสตร์การส่งเสริมการบริหารจัดการบ้านเมืองที่ดี

๙.ยุทธศาสตร์ส่งเสริมการมีส่วนร่วมทางการเมือง

๖. ยุทธศาสตร์การพัฒนาการเมืองการบริหารและข้อมูลข่าวสาร

๖.๒ แผนงานเคหะและชุมชน

ที่	โครงการ	วัตถุประสงค์	เป้าหมาย (ผลผลิตโครงการ)	งบประมาณที่ผ่านมา					ตัวชี้วัด (KPI)	ผลที่คาดว่าจะได้รับ	หน่วยงาน รับผิดชอบหลัก
				๒๕๖๑ (บาท)	๒๕๖๒ (บาท)	๒๕๖๓ (บาท)	๒๕๖๔ (บาท)	๒๕๖๕ (บาท)			
๑	จัดซื้อวัสดุ	๑.เพื่อเพิ่มประสิทธิภาพขีดความสามารถการพัฒนาด้านการบริหารงานได้อย่างรวดเร็ว ถูกต้อง มีประสิทธิภาพและประสิทธิผลในการทำงาน	๑.วัสดุสำนักงาน ๒.วัสดุไฟฟ้าและวิทยุ ๓.วัสดุงานบ้านงานครัว ๔.วัสดุก่อสร้าง ๕.วัสดุยานพาหนะและขนส่ง ๖.วัสดุเชื้อเพลิงและหล่อลื่น ๗.วัสดุการเกษตร ๘.วัสดุโฆษณาและเผยแพร่ ๙.วัสดุคอมพิวเตอร์ ๑๐.วัสดุอื่นๆ	๙๐๐,๐๐๐	๙๐๐,๐๐๐	-	-	-	ร้อยละของผลการดำเนินงาน	๑.เพิ่มประสิทธิภาพขีดความสามารถพัฒนาด้านการบริหารงานได้อย่างรวดเร็วถูกต้อง มีประสิทธิภาพและประสิทธิผลในการทำงาน	กองช่าง



**รายละเอียดโครงการพัฒนา  
แผนพัฒนาท้องถิ่น (พ.ศ.๒๕๖๑ - ๒๕๖๕)  
องค์การบริหารส่วนตำบลคลองน้อย**

- ก. ยุทธศาสตร์จังหวัดที่ ๔.ยุทธศาสตร์การพัฒนาสังคมปลอดภัย คุณภาพชีวิตที่ดี และมีศักยภาพในการแข่งขัน  
ข. ยุทธศาสตร์การพัฒนาขององค์กรปกครองส่วนท้องถิ่นในเขตจังหวัด ๒.ยุทธศาสตร์การส่งเสริมการบริหารจัดการบ้านเมืองที่ดี  
๖. ยุทธศาสตร์การพัฒนาการเมืองการบริหารและข้อมูลข่าวสาร

๖.๓ แผนงานการรักษาความสงบภายใน

ที่	โครงการ	วัตถุประสงค์	เป้าหมาย (ผลผลิตโครงการ)	งบประมาณที่ผ่านมา					ตัวชี้วัด (KPI)	ผลที่คาดว่าจะได้รับ	หน่วยงาน รับผิดชอบหลัก
				๒๕๖๑ (บาท)	๒๕๖๒ (บาท)	๒๕๖๓ (บาท)	๒๕๖๔ (บาท)	๒๕๖๕ (บาท)			
๑	โครงการฝึกอบรม ทบทวนการป้องกัน และบรรเทาสาธารณ ภัย	๑.เพื่อให้ความรู้และ เพิ่มทักษะเกี่ยวกับ งานป้องกันและ บรรเทาสาธารณภัย ๒.เพื่อเพิ่ม ประสิทธิภาพและขีด ความสามารถในการ ป้องกันและบรรเทา สาธารณภัย	๑.จัดโครงการ ฝึกอบรมทบทวนการ ป้องกันและบรรเทา สาธารณภัยให้กับ สมาชิก อปพร.ใน พื้นที่ตำบลคลองน้อย ๒.ฝึกปฏิบัติในการให้ ความช่วยเหลือ สาธารณภัยด้านต่างๆ	๑๐๐,๐๐๐	๑๐๐,๐๐๐	-	-	-	ร้อยละของ สมาชิก อปพร. มีความรู้ เพิ่มขึ้น	๑.สมาชิก อปพร.มี ความรู้และเพิ่มทักษะ เกี่ยวกับงานป้องกัน และบรรเทา สาธารณภัย ๒.เพิ่มประสิทธิภาพ ขีดความสามารถใน การป้องกันและ บรรเทาสาธารณภัย	สำนักปลัด
๒	โครงการรณรงค์ การป้องกันและลด อุบัติเหตุทางถนน	เพื่อรณรงค์ลดอุบัติเหตุ ทางถนนในช่วง เทศกาลต่างๆ	๑.จัดกิจกรรมรณรงค์ ลดอุบัติเหตุทางถนน ช่วงเทศกาลสงกรานต์ เทศกาลปีใหม่ ฯลฯ ๒.ตั้งจุดให้บริการ ประชาชน	๓๐,๐๐๐	๓๐,๐๐๐	-	-	-	ร้อยละของ อุบัติเหตุ ลดลง	ลดอุบัติเหตุทางถนน ในช่วงเทศกาลต่างๆ	สำนักปลัด
๓	โครงการป้องกัน อุบัติเหตุทางถนน เทศกาลปีใหม่	เพื่อรณรงค์ลด อุบัติเหตุทางถนน ในช่วงเทศกาลปีใหม่	๑.จัดกิจกรรมรณรงค์ ลดอุบัติเหตุทางถนน ช่วงเทศกาลปีใหม่ ๒.ตั้งจุดให้บริการ ประชาชน	-	๕๐,๐๐๐	๑๕,๐๐๐	๑๕,๐๐๐	๑๕,๐๐๐	ร้อยละของ อุบัติเหตุ ลดลง	ลดอุบัติเหตุทางถนน ในช่วงเทศกาลปีใหม่	สำนักปลัด

ที่	โครงการ	วัตถุประสงค์	เป้าหมาย (ผลผลิตโครงการ)	งบประมาณที่ผ่านมา					ตัวชี้วัด (KPI)	ผลที่คาดว่าจะได้รับ	หน่วยงาน รับผิดชอบหลัก
				๒๕๖๑ (บาท)	๒๕๖๒ (บาท)	๒๕๖๓ (บาท)	๒๕๖๔ (บาท)	๒๕๖๕ (บาท)			
๔	โครงการก่อสร้างเสา รับส่งสัญญาณวิทยุ VHF	๑.เพื่อใช้รับส่ง สัญญาณวิทยุในการ สื่อสารระหว่างศูนย์ ป้องกันและบรรเทา สาธารณภัยประจำ ตำบลคลองน้อยกับ ศูนย์ป้องกันและ บรรเทาสาธารณภัย จังหวัดและเครือข่ายฯ	ก่อสร้างเสารับส่ง สัญญาณวิทยุ VHF ความสูง ๓๐ เมตร พร้อมอุปกรณ์รับส่ง (รายละเอียดตามแบบ แปลนของ อบต.)	๔๐๐,๐๐๐	-	-	-	-	ร้อยละของ การสื่อสาร ถูกต้อง ชัดเจน	๑.รับส่งสัญญาณวิทยุ ในการสื่อสารระหว่าง ศูนย์ป้องกันและ บรรเทาสาธารณภัย ประจำตำบล คลองน้อยกับศูนย์ ป้องกันและบรรเทา สาธารณภัยจังหวัด และเครือข่ายฯ	สำนักปลัด
๕	โครงการฝึกทบทวน อาสาสมัครป้องกันภัย ฝ่ายพลเรือน	๑.เพื่อเพิ่มความรู้ ความสามารถของ อปพร.ในการป้องกัน สาธารณภัย ๒.เพื่อให้ อปพร. สามารถใช้อุปกรณ์ ต่าง ๆ ในการป้องกัน และบรรเทาสาธารณ ภัย	๑.จัดอบรมให้ความรู้ ๒.จัดกิจกรรมฝึก ปฏิบัติในการให้ความ ช่วยเหลือสาธารณภัย ด้านต่าง ๆ	-	๕๐,๐๐๐	-	-	-	ร้อยละของ อปพร. สามารถ ปฏิบัติงานได้ อย่างมี ประสิทธิภาพ	๑.อปพร.มีความรู้ ความสามารถในการ ป้องกันสาธารณภัย ๒.อปพร.สามารถใช้ อุปกรณ์ในการ ป้องกันฯ ได้ถูกต้อง	สำนักปลัด
๖	โครงการคลองน้อย ร่วมใจ สวมหมวก นิรภัย ๑๐๐ %	๑.เพื่อสร้างจิตสำนึก ในการขับขี่ให้ปลอดภัย ๒.เพื่อสามารถลดการ เกิดอุบัติเหตุในตำบล คลองน้อย	๑.จัดอบรมให้ความรู้ ๒.รณรงค์สวมหมวก นิรภัย	-	๓๐,๐๐๐	-	-	-	ร้อยละของ ประชาชนที่ สวมหมวก นิรภัย	๑.เยาวชนและ ประชาชนมีจิตสำนึก ในการขับขี่ให้ ปลอดภัย ๒.สามารถลดการเกิด อุบัติเหตุในตำบลได้	สำนักปลัด
๗	โครงการป้องกัน อุบัติเหตุทางถนน เทศกาลสงกรานต์	๑.เพื่อรณรงค์และลด อุบัติเหตุทางถนน ในช่วงเทศกาล สงกรานต์	๑.ตั้งจุดบริการ ประชาชน ๒.ติดป้ายรณรงค์	-	๕๐,๐๐๐	๑๕,๐๐๐	๑๕,๐๐๐	๑๕,๐๐๐	ร้อยละของ อุบัติเหตุ ลดลง	๑.สามารถลด อุบัติเหตุในช่วง เทศกาลสงกรานต์	สำนักปลัด

ที่	โครงการ	วัตถุประสงค์	เป้าหมาย (ผลผลิตโครงการ)	งบประมาณที่ผ่านมา					ตัวชี้วัด (KPI)	ผลที่คาดว่าจะได้รับ	หน่วยงาน รับผิดชอบหลัก
				๒๕๖๑ (บาท)	๒๕๖๒ (บาท)	๒๕๖๓ (บาท)	๒๕๖๔ (บาท)	๒๕๖๕ (บาท)			
๘	อุดหนุนศูนย์ปฏิบัติการร่วมในการช่วยเหลือประชาชนขององค์การบริหารส่วนตำบลคลองน้อย	๑. เพื่อเป็นศูนย์รวบรวมข้อมูลปัญหาความต้องการของประชาชนและการประสานงานกับหน่วยงานอื่น ๆ ที่เกี่ยวข้อง ๒. เพื่อสามารถให้การช่วยเหลือประชาชนได้ทันทั่วถึงและรวดเร็ว	ศูนย์ปฏิบัติการร่วมในการช่วยเหลือประชาชนขององค์กรปกครองส่วนท้องถิ่นและในระดับอำเภอ	-	๓๕,๐๐๐	๓๕,๐๐๐	๓๕,๐๐๐	๓๕,๐๐๐	๑ ศูนย์	๑. สามารถรวบรวมข้อมูลปัญหาความต้องการของประชาชนและการประสานงานกับหน่วยงานอื่น ๆ ที่เกี่ยวข้องได้ ๒. สามารถให้การช่วยเหลือประชาชนได้ทันทั่วถึงและรวดเร็ว	สำนักปลัด
๙	โครงการป้องกันเด็กจมน้ำ	๑. เพื่อให้เด็กและเยาวชนมีความรู้เกี่ยวกับการช่วยตนเองขณะจมน้ำ ๒. เพื่อให้เด็กและเยาวชนมีความรู้ในการใช้อุปกรณ์ชูชีพ	จัดอบรมให้ความรู้เกี่ยวกับการช่วยเหลือนตนเองขณะจมน้ำ	-	-	๒๐,๐๐๐	๒๐,๐๐๐	๒๐,๐๐๐	ร้อยละของเด็กและเยาวชนที่สามารถช่วยเหลือตนเองได้	๑. เด็กและเยาวชนมีความรู้เกี่ยวกับการช่วยตนเองขณะจมน้ำ ๒. เด็กและเยาวชนมีความรู้ในการใช้อุปกรณ์ชูชีพ	สำนักปลัด
๑๐	โครงการฝึกซ้อมแผนอัคคีภัย	๑. เพื่อให้เจ้าหน้าที่ของอบต.คลองน้อยมีความรู้เกี่ยวกับการป้องกันอัคคีภัย ๒. เพื่อให้เจ้าหน้าที่ของอบต.คลองน้อยสามารถช่วยเหลือตัวเองได้เมื่อเกิดอัคคีภัย	๑. จัดอบรมให้ความรู้เกี่ยวกับการป้องกันอัคคีภัย ๒. จัดกิจกรรมฝึกซ้อมแผนป้องกันอัคคีภัย	-	-	๑๐,๐๐๐	๑๐,๐๐๐	๑๐,๐๐๐	ร้อยละของเจ้าหน้าที่ของอบต.คลองน้อยมีความรู้ในการป้องกันภัยเพิ่มขึ้น	๑. เจ้าหน้าที่ของอบต.คลองน้อยมีความรู้เกี่ยวกับการป้องกันอัคคีภัย ๒. เจ้าหน้าที่ของอบต.คลองน้อยสามารถช่วยเหลือตัวเองได้เมื่อเกิดอัคคีภัย	สำนักปลัด

ที่	โครงการ	วัตถุประสงค์	เป้าหมาย (ผลผลิตโครงการ)	งบประมาณที่ผ่านมา					ตัวชี้วัด (KPI)	ผลที่คาดว่าจะได้รับ	หน่วยงาน รับผิดชอบหลัก
				๒๕๖๑ (บาท)	๒๕๖๒ (บาท)	๒๕๖๓ (บาท)	๒๕๖๔ (บาท)	๒๕๖๕ (บาท)			
๑๑	โครงการให้ความรู้เกี่ยวกับสาธารณสุข	๑.เพื่อให้เด็ก เยาวชน และประชาชน มีความรู้เกี่ยวกับสาธารณสุขในรูปแบบต่าง ๆ ๒.เพื่อให้เด็ก เยาวชน และประชาชน สามารถช่วยเหลือตนเองได้เมื่อเกิดภัย	๑.จัดอบรมให้ความรู้เกี่ยวกับสาธารณสุข รูปแบบต่าง ๆ ๒.จัดกิจกรรมฝึกซ้อมเมื่อเกิดภัยต่าง ๆ	-	-	๒๐,๐๐๐	๒๐,๐๐๐	๒๐,๐๐๐	ร้อยละของเด็ก เยาวชน ประชาชนที่มีความรู้ และสามารถช่วยเหลือตนเองเมื่อเกิดภัยเพิ่มขึ้น	๑.เด็ก เยาวชนและประชาชนมีความรู้เกี่ยวกับสาธารณสุขในรูปแบบต่าง ๆ ๒.เด็ก เยาวชนและประชาชนสามารถช่วยเหลือตนเองได้เมื่อเกิดภัย	สำนักปลัด

**รายละเอียดโครงการพัฒนา**  
**แผนพัฒนาท้องถิ่น (พ.ศ.๒๕๖๑ - ๒๕๖๕)**  
**สำหรับ โครงการที่เกี่วข้องกับขององค์กรปกครองส่วนท้องถิ่น**  
**องค์การบริหารส่วนตำบลคลองน้อย**

- ก. ยุทธศาสตร์จังหวัดที่ ๓.ยุทธศาสตร์การเชื่อมโยงเส้นทางคมนาคมและศูนย์โลจิสติก  
 ข. ยุทธศาสตร์การพัฒนาขององค์กรปกครองส่วนท้องถิ่นในเขตจังหวัด ๓.ยุทธศาสตร์การพัฒนาโครงสร้างพื้นฐาน  
 ๑.ยุทธศาสตร์โครงสร้างพื้นฐาน

๑.๑ แผนงานอุตสาหกรรมและการโยธา

ที่	โครงการ	วัตถุประสงค์	เป้าหมาย (ผลผลิตโครงการ)	งบประมาณที่ผ่านมา					ตัวชี้วัด (KPI)	ผลที่คาดว่าจะได้รับ	หน่วยงาน รับผิดชอบหลัก
				๒๕๖๑ (บาท)	๒๕๖๒ (บาท)	๒๕๖๓ (บาท)	๒๕๖๔ (บาท)	๒๕๖๕ (บาท)			
๑	โครงการก่อสร้างถนน คสล.สายหมู่ที่ ๘ ต.คลองน้อย เชื่อมต่อ หมู่ที่ ๗ ต.ชัยบุรี อ.ชัยบุรี จ.สุราษฎร์ธานี	๑.เพื่อให้ประชาชน ได้รับความสะดวกใน การสัญจร ๒.เพื่อแก้ไขปัญหา ผิวจราจรที่ไม่ได้ มาตรฐาน ๓.เพื่อลดปัญหาการ เกิดอุบัติเหตุ	๑.ก่อสร้างถนน คสล.กว้าง ๖.๐๐ เมตร หนา ๐.๑๕ เมตร ระยะทาง ๔,๕๐๐ เมตร พิกัด N ๘.๔๖๗๒๕ E ๙๘.๙๘๕๓๒ ๒.ก่อสร้างถนน คสล.กว้าง ๖.๐๐ เมตร หนา ๐.๑๕ เมตร ระยะทาง ๑,๑๐๐ เมตร พิกัด N ๘.๔๖๗๒๕ E ๙๘.๙๘๕๓๒ ๓.ก่อสร้างถนน คสล.กว้าง ๖.๐๐ เมตร หนา ๐.๑๕ เมตร ระยะทาง ๒,๐๐๐ เมตร พิกัด N ๘.๔๖๗๒๕ E ๙๘.๙๘๕๓๒	๘,๗๗๕,๐๐๐	๘,๗๗๕,๐๐๐	-	-	-	ร้อยละของ จำนวน ประชาชนที่ สัญจรมีความ สะดวก	๑.ประชาชนได้รับ ความสะดวกในการ สัญจรไปมา ๒.ถนนได้มาตรฐาน ๓.ลดปัญหาการเกิด อุบัติเหตุ	อบจ. สุราษฎร์ธานี
				-	-	๓,๘๐๐,๐๐๐	-	-			
				-	-	-	๗,๘๐๐,๐๐๐	-			

ที่	โครงการ	วัตถุประสงค์	เป้าหมาย (ผลผลิตโครงการ)	งบประมาณที่ผ่านมา					ตัวชี้วัด (KPI)	ผลที่คาดว่าจะได้รับ	หน่วยงาน รับผิดชอบหลัก
				๒๕๖๑ (บาท)	๒๕๖๒ (บาท)	๒๕๖๓ (บาท)	๒๕๖๔ (บาท)	๒๕๖๕ (บาท)			
๒	โครงการก่อสร้างถนน คสล.สายหมู่ที่ ๑,๓,๑๐,๘ ต.คลองน้อย เชื่อมต่อ หมู่ที่ ๗ ต.ชัยบุรี อ.ชัยบุรี จ.สุราษฎร์ธานี	๑.เพื่อให้ประชาชน ได้รับความสะดวกใน การสัญจร ๒.เพื่อแก้ไขปัญหา ผิวจราจรที่ไม่ได้ มาตรฐาน ๓.เพื่อลดปัญหาการ เกิดอุบัติเหตุ	ก่อสร้างถนน คสล. กว้าง ๖.๐๐ เมตร หนา ๐.๑๕ เมตร ระยะทาง ๒,๓๐๐ เมตร พิกัด N ๐๘.๔๙๓๙๖ E ๐๙๙.๐๔๘๐๘	-	-	๘,๙๗๐,๐๐๐	-	-	ร้อยละของ จำนวน ประชาชนที่ สัญจรมีความ สะดวก	๑.ประชาชนได้รับ ความสะดวกในการ สัญจรไปมา ๒.ถนนได้มาตรฐาน ๓.ลดปัญหาการเกิด อุบัติเหตุ	อบจ. สุราษฎร์ธานี
๓	โครงการก่อสร้างถนน คสล.สายทุ่งหมี่กิด หมู่ที่ ๗ ต.คลองน้อย เชื่อมต่อหมู่ที่ ๕ ต.คลองน้อย อ.ชัยบุรี จ.สุราษฎร์ธานี	๑.เพื่อให้ประชาชน ได้รับความสะดวกใน การสัญจร ๒.เพื่อแก้ปัญหา ผิวจราจรที่ไม่ได้ มาตรฐาน ๓.เพื่อลดปัญหาการ เกิดอุบัติเหตุ	ก่อสร้างถนน คสล. กว้าง ๖.๐๐ เมตร หนา ๐.๑๕ เมตร ระยะทาง ๙๕๐ เมตร พิกัด N ๘.๔๔๙๔๘ E ๙๙.๐๓๗๔๓	-	-	-	๓,๘๐๐,๐๐๐	-	ร้อยละของ จำนวน ประชาชนที่ สัญจรมีความ สะดวก	๑.ประชาชนได้รับ ความสะดวกในการ สัญจรไปมา ๒.ถนนได้มาตรฐาน ๓.ลดปัญหาการเกิด อุบัติเหตุ	อบจ. สุราษฎร์ธานี
๔	โครงการก่อสร้าง สะพาน คสล. คลองบางไฟใหม่ หมู่ที่ ๔ ต.คลองน้อย เชื่อมกับ หมู่ที่ ๕ ต.ไทรโสภา อ.พระแสง จ.สุราษฎร์ธานี	๑.เพื่อให้การสัญจร บริเวณจุดข้ามคลอง บางไฟใหม่มีความ สะดวก ๒.สามารถรองรับการ ใช้งานได้อย่างมี ประสิทธิภาพ	ก่อสร้างสะพาน คสล.กว้าง ๗.๐๐ เมตร ยาว ๒๐ เมตร ทางเท้าข้างละ ๐.๕๐ เมตร พิกัด N ๘.๕๓๘๖๑ E ๙๙.๐๑๖๑๒	-	-	-	๘,๐๐๐,๐๐๐	-	ร้อยละของ จำนวน ประชาชนที่ สัญจรมีความ สะดวก	๑.การสัญจรมีความ สะดวก ๒.สะพานได้มาตรฐาน	อบจ. สุราษฎร์ธานี
๕	โครงการก่อสร้าง สะพาน คสล. คลองปราบ หมู่ที่ ๘ ต.คลองน้อย เชื่อมต่อ หมู่ที่ ๗ ต.ชัยบุรี อ.ชัยบุรี จ.สุราษฎร์ธานี	๑.เพื่อให้การสัญจร บริเวณจุดข้ามคลอง ปราบมีความสะดวก ๒.สามารถรองรับการ ใช้งานได้อย่างมี ประสิทธิภาพ	ก่อสร้างสะพาน คสล.กว้าง ๗.๐๐ เมตร ยาว ๒๐ เมตร ทางเท้าข้างละ ๐.๕๐ เมตร พิกัด N ๘.๔๘๔๒๓ E ๙๙.๙๙๐๕๖	-	-	-	-	๘,๐๐๐,๐๐๐	ร้อยละของ จำนวน ประชาชนที่ สัญจรมีความ สะดวก	๑.การสัญจรมีความ สะดวก ๒.สะพานได้มาตรฐาน	อบจ. สุราษฎร์ธานี

ที่	โครงการ	วัตถุประสงค์	เป้าหมาย (ผลผลิตโครงการ)	งบประมาณที่ผ่านมา					ตัวชี้วัด (KPI)	ผลที่คาดว่าจะได้รับ	หน่วยงาน รับผิดชอบหลัก
				๒๕๖๑ (บาท)	๒๕๖๒ (บาท)	๒๕๖๓ (บาท)	๒๕๖๔ (บาท)	๒๕๖๕ (บาท)			
๖	โครงการก่อสร้าง สะพาน คสล. คลองบางหินตาย หมู่ที่ ๑๐ ต.คลองน้อย เชื่อมต่อ หมู่ที่ ๙ ต.ชัยบุรี อ.ชัยบุรี จ.สุราษฎร์ธานี	๑.เพื่อให้การสัญจร บริเวณจุดข้ามคลอง บางหินตายมีความ สะดวก ๒.สามารถรองรับการ ใช้งานได้อย่างมี ประสิทธิภาพ	ก่อสร้างสะพาน คสล.กว้าง ๗.๐๐ เมตร ยาว ๒๐ เมตร ทางเท้าข้างละ ๐.๕๐ เมตร พิกัด N ๘.๕๐๑๗๕ E ๙๙.๐๐๙๘๓	-	-	-	-	๘,๐๐๐,๐๐๐	ร้อยละของ จำนวน ประชาชนที่ สัญจรมีความ สะดวก	๑.การสัญจรมีความ สะดวก ๒.สะพานได้มาตรฐาน	อบจ. สุราษฎร์ธานี
๗	โครงการก่อสร้าง สะพาน คสล. คลองบางลอ หมู่ที่ ๔ ต.คลองน้อย เชื่อมต่อ หมู่ที่ ๑๒ ต.บางสวรรค์ อ.พระแสง จ.สุราษฎร์ธานี	๑.เพื่อให้การสัญจร บริเวณจุดข้ามคลอง บางลอมีความสะดวก ๒.สามารถรองรับการ ใช้งานได้อย่างมี ประสิทธิภาพ	ก่อสร้างสะพาน คสล.กว้าง ๗.๐๐ เมตร ยาว ๒๐ เมตร ทางเท้าข้างละ ๐.๕๐ เมตร พิกัด N ๘.๕๒๕๕๘ E ๙๙.๐๑๑๑๔	-	-	-	-	๘,๐๐๐,๐๐๐	ร้อยละของ จำนวน ประชาชนที่ สัญจรมีความ สะดวก	๑.การสัญจรมีความ สะดวก ๒.สะพานได้มาตรฐาน	อบจ. สุราษฎร์ธานี

๘	โครงการก่อสร้างระบบประปาหมู่บ้าน หมู่ที่ ๒	๑.เพื่อให้ประชาชนมีน้ำประปาใช้ทุกครัวเรือน ๒.เพื่อแก้ปัญหาการขาดแคลนน้ำในช่วงฤดูแล้ง ๓.เพื่อขยายเขตท่อจ่ายน้ำประปาให้ทั่วถึงทุกครัวเรือน	ก่อสร้างระบบประปาหมู่บ้าน หมู่ที่ ๒ พร้อมขยายเขตท่อจ่ายน้ำประปา (รายละเอียดตามแบบแปลนของ อบต.)	๒,๕๐๐,๐๐๐	-	-	-	-	ร้อยละของจำนวนครัวเรือนที่ใช้น้ำ	๑.ประชาชนมีน้ำประปาใช้ทุกครัวเรือน ๒.สามารถแก้ปัญหาการขาดแคลนน้ำในช่วงฤดูแล้ง	อบจ. สุราษฎร์ธานี
ที่	โครงการ	วัตถุประสงค์	เป้าหมาย (ผลผลิตโครงการ)	งบประมาณที่ผ่านมา					ตัวชี้วัด (KPI)	ผลที่คาดว่าจะได้รับ	หน่วยงานรับผิดชอบหลัก
				๒๕๖๑ (บาท)	๒๕๖๒ (บาท)	๒๕๖๓ (บาท)	๒๕๖๔ (บาท)	๒๕๖๕ (บาท)			
๙	โครงการก่อสร้างระบบประปาหมู่บ้าน หมู่ที่ ๔	๑.เพื่อให้ประชาชนมีน้ำประปาใช้ทุกครัวเรือน ๒.เพื่อแก้ปัญหาการขาดแคลนน้ำในช่วงฤดูแล้ง ๓.เพื่อขยายเขตท่อจ่ายน้ำประปาให้ทั่วถึงทุกครัวเรือน	ก่อสร้างระบบประปาหมู่บ้าน หมู่ที่ ๔ พร้อมขยายเขตท่อจ่ายน้ำประปา (รายละเอียดตามแบบแปลนของ อบต.)	๒,๕๐๐,๐๐๐	-	-	-	-	ร้อยละของจำนวนครัวเรือนที่ใช้น้ำ	๑.ประชาชนมีน้ำประปาใช้ทุกครัวเรือน ๒.สามารถแก้ปัญหาการขาดแคลนน้ำในช่วงฤดูแล้ง	อบจ. สุราษฎร์ธานี
๑๐	โครงการก่อสร้างระบบประปาหมู่บ้าน หมู่ที่ ๗	๑.เพื่อให้ประชาชนมีน้ำประปาใช้ทุกครัวเรือน ๒.เพื่อแก้ปัญหาการขาดแคลนน้ำในช่วงฤดูแล้ง ๓.เพื่อขยายเขตท่อจ่ายน้ำประปาให้ทั่วถึงทุกครัวเรือน	ก่อสร้างระบบประปาหมู่บ้าน หมู่ที่ ๗ พร้อมขยายเขตท่อจ่ายน้ำประปา (รายละเอียดตามแบบแปลนของ อบต.)	๒,๕๐๐,๐๐๐	-	-	-	-	ร้อยละของจำนวนครัวเรือนที่ใช้น้ำ	๑.ประชาชนมีน้ำประปาใช้ทุกครัวเรือน ๒.สามารถแก้ปัญหาการขาดแคลนน้ำในช่วงฤดูแล้ง	อบจ. สุราษฎร์ธานี



๑๑	โครงการก่อสร้างระบบประปาหมู่บ้าน หมู่ที่ ๕	๑.เพื่อให้ประชาชนมีน้ำประปาใช้ทุกครัวเรือน ๒.เพื่อแก้ปัญหาการขาดแคลนน้ำในช่วงฤดูแล้ง ๓.เพื่อขยายเขตท่อจ่ายน้ำประปาให้ทั่วถึงทุกครัวเรือน	ก่อสร้างระบบประปาหมู่บ้าน หมู่ที่ ๕ พร้อมขยายเขตท่อจ่ายน้ำประปา (รายละเอียดตามแบบแปลนของ อบต.)	๒,๕๐๐,๐๐๐	-	-	-	-	ร้อยละของจำนวนครัวเรือนที่ใช้น้ำ	๑.ประชาชนมีน้ำประปาใช้ทุกครัวเรือน ๒.สามารถแก้ปัญหาการขาดแคลนน้ำในช่วงฤดูแล้ง	อบจ. สุราษฎร์ธานี
ที่	โครงการ	วัตถุประสงค์	เป้าหมาย (ผลผลิตโครงการ)	งบประมาณที่ผ่านมา					ตัวชี้วัด (KPI)	ผลที่คาดว่าจะได้รับ	หน่วยงานรับผิดชอบหลัก
				๒๕๖๑ (บาท)	๒๕๖๒ (บาท)	๒๕๖๓ (บาท)	๒๕๖๔ (บาท)	๒๕๖๕ (บาท)			
๑๒	โครงการก่อสร้างระบบประปาหมู่บ้าน หมู่ที่ ๑๐	๑.เพื่อให้ประชาชนมีน้ำประปาใช้ทุกครัวเรือน ๒.เพื่อแก้ปัญหาการขาดแคลนน้ำในช่วงฤดูแล้ง ๓.เพื่อขยายเขตท่อจ่ายน้ำประปาให้ทั่วถึงทุกครัวเรือน	ก่อสร้างระบบประปาหมู่บ้าน หมู่ที่ ๑๐ พร้อมขยายเขตท่อจ่ายน้ำประปา (รายละเอียดตามแบบแปลนของ อบต.)	๒,๕๐๐,๐๐๐	-	-	-	-	ร้อยละของจำนวนครัวเรือนที่ใช้น้ำ	๑.ประชาชนมีน้ำประปาใช้ทุกครัวเรือน ๒.สามารถแก้ปัญหาการขาดแคลนน้ำในช่วงฤดูแล้ง	อบจ. สุราษฎร์ธานี
๑๓	โครงการก่อสร้างระบบประปาหมู่บ้าน หมู่ที่ ๑	๑.เพื่อให้ประชาชนมีน้ำประปาใช้ทุกครัวเรือน ๒.เพื่อแก้ปัญหาการขาดแคลนน้ำในช่วงฤดูแล้ง ๓.เพื่อขยายเขตท่อจ่ายน้ำประปาให้ทั่วถึงทุกครัวเรือน	ก่อสร้างระบบประปาหมู่บ้าน หมู่ที่ ๑ พร้อมขยายเขตท่อจ่ายน้ำประปา (รายละเอียดตามแบบแปลนของ อบต.)	-	-	-	๒,๕๐๐,๐๐๐	-	ร้อยละของจำนวนครัวเรือนที่ใช้น้ำ	๑.ประชาชนมีน้ำประปาใช้ทุกครัวเรือน ๒.สามารถแก้ปัญหาการขาดแคลนน้ำในช่วงฤดูแล้ง	อบจ. สุราษฎร์ธานี

๑๔	โครงการก่อสร้างระบบประปาหมู่บ้าน หมู่ที่ ๓	๑.เพื่อให้ประชาชนมีน้ำประปาใช้ทุกครัวเรือน ๒.เพื่อแก้ปัญหาการขาดแคลนน้ำในช่วงฤดูแล้ง ๓.เพื่อขยายเขตท่อจ่ายน้ำประปาให้ทั่วถึงทุกครัวเรือน	ก่อสร้างระบบประปาหมู่บ้าน หมู่ที่ ๓ พร้อมขยายเขตท่อจ่ายน้ำประปา (รายละเอียดตามแบบแปลนของ อบต.)	-	-	-	๒,๕๐๐,๐๐๐	-	ร้อยละของจำนวนครัวเรือนที่ใช้น้ำ	๑.ประชาชนมีน้ำประปาใช้ทุกครัวเรือน ๒.สามารถแก้ปัญหาการขาดแคลนน้ำในช่วงฤดูแล้ง	อบจ.สุราษฎร์ธานี
ที่	โครงการ	วัตถุประสงค์	เป้าหมาย (ผลผลิตโครงการ)	งบประมาณที่ผ่านมา					ตัวชี้วัด (KPI)	ผลที่คาดว่าจะได้รับ	หน่วยงานรับผิดชอบหลัก
				๒๕๖๑ (บาท)	๒๕๖๒ (บาท)	๒๕๖๓ (บาท)	๒๕๖๔ (บาท)	๒๕๖๕ (บาท)			
๑๕	โครงการก่อสร้างระบบประปาหมู่บ้าน หมู่ที่ ๖	๑.เพื่อให้ประชาชนมีน้ำประปาใช้ทุกครัวเรือน ๒.เพื่อแก้ปัญหาการขาดแคลนน้ำในช่วงฤดูแล้ง ๓.เพื่อขยายเขตท่อจ่ายน้ำประปาให้ทั่วถึงทุกครัวเรือน	ก่อสร้างระบบประปาหมู่บ้าน หมู่ที่ ๖ พร้อมขยายเขตท่อจ่ายน้ำประปา (รายละเอียดตามแบบแปลนของ อบต.)	-	-	-	-	๒,๕๐๐,๐๐๐	ร้อยละของจำนวนครัวเรือนที่ใช้น้ำ	๑.ประชาชนมีน้ำประปาใช้ทุกครัวเรือน ๒.สามารถแก้ปัญหาการขาดแคลนน้ำในช่วงฤดูแล้ง	อบจ.สุราษฎร์ธานี

๑๖	โครงการก่อสร้างระบบประปาหมู่บ้าน หมู่ที่ ๘	๑.เพื่อให้ประชาชนมีน้ำประปาใช้ทุกครัวเรือน ๒.เพื่อแก้ปัญหาการขาดแคลนน้ำในช่วงฤดูแล้ง ๓.เพื่อขยายเขตท่อจ่ายน้ำประปาให้ทั่วถึงทุกครัวเรือน	ก่อสร้างระบบประปาหมู่บ้าน หมู่ที่ ๘ พร้อมขยายเขตท่อจ่ายน้ำประปา (รายละเอียดตามแบบแปลนของ อบต.)	-	-	-	-	๒,๕๐๐,๐๐๐	ร้อยละของจำนวนครัวเรือนที่ใช้น้ำ	๑.ประชาชนมีน้ำประปาใช้ทุกครัวเรือน ๒.สามารถแก้ปัญหาการขาดแคลนน้ำในช่วงฤดูแล้ง	อบจ. สุราษฎร์ธานี
๑๗	โครงการก่อสร้างระบบประปาหมู่บ้าน หมู่ที่ ๙	๑.เพื่อให้ประชาชนมีน้ำประปาใช้ทุกครัวเรือน ๒.เพื่อแก้ปัญหาการขาดแคลนน้ำในช่วงฤดูแล้ง ๓.เพื่อขยายเขตท่อจ่ายน้ำประปาให้ทั่วถึงทุกครัวเรือน	ก่อสร้างระบบประปาหมู่บ้าน หมู่ที่ ๙ พร้อมขยายเขตท่อจ่ายน้ำประปา (รายละเอียดตามแบบแปลนของ อบต.)	-	-	-	-	๒,๕๐๐,๐๐๐	ร้อยละของจำนวนครัวเรือนที่ใช้น้ำ	๑.ประชาชนมีน้ำประปาใช้ทุกครัวเรือน ๒.สามารถแก้ปัญหาการขาดแคลนน้ำในช่วงฤดูแล้ง	อบจ. สุราษฎร์ธานี

แบบ ผ.๐๓

**บัญชีครุภัณฑ์**  
**แผนพัฒนาท้องถิ่น (พ.ศ.๒๕๖๑-๒๕๖๕)**  
**องค์การบริหารส่วนตำบลคลองน้อย**

ที่	แผนงาน	หมวด	ประเภท	เป้าหมาย (ผลผลิตของครุภัณฑ์)	งบประมาณและที่ผ่านมา					หน่วยงานรับผิดชอบหลัก
					๒๕๖๑ (บาท)	๒๕๖๒ (บาท)	๒๕๖๓ (บาท)	๒๕๖๔ (บาท)	๒๕๖๕ (บาท)	
๑	บริหารงานทั่วไป	ครุภัณฑ์ที่ดินและสิ่งก่อสร้าง	ครุภัณฑ์ไฟฟ้าและวิทยุ	-เครื่องเสียงห้องประชุมสภาประกอบด้วย พาวเวอร์แอมป์ ไมโครโฟน ลำโพง ฯลฯ	๑๐๐,๐๐๐	-	-	-	-	สำนักปลัด
๒	บริหารงานทั่วไป	ครุภัณฑ์ที่ดินและ	ครุภัณฑ์	- โต๊ะทำงาน	๒๐,๐๐๐	-	-	-	-	สำนักปลัด

				- เก้าอี้ - ตู้เก็บเอกสาร						กองคลัง
				- ชุดรับแขก จำนวน ๑ ชุด	๒๘,๐๐๐	-	-	-	-	สำนักปลัด
				- โต๊ะประชุมสภาฯ จำนวน ๑ ตัว	๑๐,๐๐๐	-	-	-	-	สำนักปลัด
				- เก้าอี้พลาสติก จำนวน ๕๐ ตัว	-	๑๐,๐๐๐	-	-	-	สำนักปลัด
				- เก้าอี้บุวมหาชอุทิศ จำนวน ๓๐ ตัว	-	๓๖,๐๐๐	-	-	-	สำนักปลัด
				- โต๊ะอเนกประสงค์ชนิดพับ จำนวน ๔ ตัว	-	๕,๒๐๐	-	-	-	สำนักปลัด
				- เก้าอี้ทำงาน จำนวน ๔ ตัว	-	๘,๐๐๐	-	-	-	สำนักปลัด
				- โต๊ะทำงานชนิดเหล็ก จำนวน ๓ ตัว	-	๑๖,๕๐๐	-	-	-	กองคลัง กองคลัง
ที่	แผนงาน	หมวด	ประเภท	เป้าหมาย (ผลผลิตของครุภัณฑ์)	งบประมาณและที่ผ่านมา					หน่วยงานรับผิดชอบหลัก
					๒๕๖๑ (บาท)	๒๕๖๒ (บาท)	๒๕๖๓ (บาท)	๒๕๖๔ (บาท)	๒๕๖๕ (บาท)	
				- เครื่องปรับอากาศ แบบแยก ส่วน จำนวน ๒ เครื่อง	-	๗๕,๖๐๐	-	-	-	สำนักปลัด
				- ชุมนเฉลิมพระเกียรติ จำนวน ๑ ชุมน	-	๖๙,๐๐๐	-	-	-	สำนักปลัด
				- ตู้เหล็กแบบ ๔ ล้นชัก จำนวน ๑ ตู้	-	๗,๙๐๐	-	-	-	กองคลัง

๓	บริหารงานทั่วไป	ครุภัณฑ์ที่ดินและสิ่งก่อสร้าง	ครุภัณฑ์งานบ้านงานครัว	- เครื่องทำน้ำร้อน - น้ำเย็น จำนวน ๑ เครื่อง	-	๑๐,๐๐๐	-	-	-	สำนักปลัด
๔	บริหารงานทั่วไป	ครุภัณฑ์ที่ดินและสิ่งก่อสร้าง	ครุภัณฑ์คอมพิวเตอร์	- เครื่องพิมพ์ชนิดเลเซอร์หรือชนิด LED ขาวดำ จำนวน ๑ เครื่อง	๑๕,๐๐๐	-	-	-	-	สำนักปลัด
				- เครื่องคอมพิวเตอร์สำหรับสำนักงาน จำนวน ๑ เครื่อง	-	๑๖,๐๐๐	-	-	-	สำนักปลัด
				- เครื่องอ่านบัตรแบบอเนกประสงค์ จำนวน ๕ เครื่อง	-	๓,๕๐๐	-	-	-	สำนักปลัด กองคลัง
ที่	แผนงาน	หมวด	ประเภท	เป้าหมาย (ผลผลิตของครุภัณฑ์)	งบประมาณและที่ผ่านมา					หน่วยงานรับผิดชอบหลัก
					๒๕๖๑ (บาท)	๒๕๖๒ (บาท)	๒๕๖๓ (บาท)	๒๕๖๔ (บาท)	๒๕๖๕ (บาท)	
๕	รักษาความสงบภายใน	ครุภัณฑ์ที่ดินและสิ่งก่อสร้าง	ครุภัณฑ์อื่น	-ป้ายไฟสามเหลี่ยมจราจร -แผงกั้นจราจร	๔๐,๐๐๐	-	-	-	-	สำนักปลัด
			ครุภัณฑ์คอมพิวเตอร์	-เครื่องอ่านบัตรแบบอเนกประสงค์ จำนวน ๑ เครื่อง	-	๗๐๐	-	-	-	สำนักปลัด

๖	แผนงานการศึกษา	ครุภัณฑ์ที่ดินและสิ่งก่อสร้าง	ครุภัณฑ์คอมพิวเตอร์	-เครื่องอ่านบัตรแบบ อเนกประสงค์ จำนวน ๔ เครื่อง	-	๒,๘๐๐	-	-	-	สำนักปลัด
๗	แผนงานสร้างความเข้มแข็งของชุมชน	ครุภัณฑ์ที่ดินและสิ่งก่อสร้าง	ครุภัณฑ์คอมพิวเตอร์	-เครื่องอ่านบัตรแบบ อเนกประสงค์ จำนวน ๒ เครื่อง	-	๑,๔๐๐	-	-	-	สำนักปลัด
๘	สาธารณสุข	ครุภัณฑ์ที่ดินและสิ่งก่อสร้าง	ครุภัณฑ์การเกษตร	๑.เครื่องพ่นหมอกควัน ปี ๒๕๖๓ จำนวน ๑ เครื่อง ปี ๒๕๖๔ จำนวน ๑ เครื่อง	- -	- -	๕๙,๐๐๐ -	- ๕๙,๐๐๐	- -	สำนักปลัด
ที่	แผนงาน	หมวด	ประเภท	เป้าหมาย (ผลผลิตของครุภัณฑ์)	งบประมาณและที่ผ่านมา					หน่วยงาน รับผิดชอบหลัก
					๒๕๖๑ (บาท)	๒๕๖๒ (บาท)	๒๕๖๓ (บาท)	๒๕๖๔ (บาท)	๒๕๖๕ (บาท)	

๙	เคหะและชุมชน	ครุภัณฑ์ที่ดินและสิ่งก่อสร้าง	ครุภัณฑ์สำรวจ	- กล้องวัดมุม	-	๕๐๐,๐๐๐	-	-	-	กองช่าง	
				- เทปวัดระยะ จำนวน ๒ อัน	-	๕,๐๐๐	-	-	-		
				- ล้อวัดระยะ จำนวน ๒ อัน	-	-	๓๐,๐๐๐	-	-	-	
			ครุภัณฑ์ยานพาหนะและขนส่ง	- รถเกรดเดอร์	-	-	-	๘,๐๐๐,๐๐๐	-	-	กองช่าง
				- รถบรรทุก (ดีเซล) แบบดับเบิลแค็บ จำนวน ๑ คัน	-	-	๑,๐๒๕,๐๐๐	-	-	-	
			ครุภัณฑ์ก่อสร้าง	- เครื่องเจาะคอนกรีต จำนวน ๑ เครื่อง	๙๐,๐๐๐	-	-	-	-	-	กองช่าง
				- แบบหล่อคอนกรีตทรงลูกบาศก์ จำนวน ๑ ชุด	๒๕,๐๐๐	-	-	-	-	-	
	- หัวเจาะคอนกรีต ปี ๒๕๖๒ จำนวน ๑ ตัว	-	๑๕,๐๐๐	๑๕,๐๐๐	-	-	-				
	ปี ๒๕๖๓ จำนวน ๒ ตัว	-	-	-	-	-	-				
ครุภัณฑ์อื่น	- เครื่องสูบน้ำชนิดจุ่มน้ำ ปี ๒๕๖๒ จำนวน ๒ ตัว	-	๗๐,๐๐๐	๗๐,๐๐๐	-	-	-	กองช่าง			
	ปี ๒๕๖๓ จำนวน ๒ ตัว	-	-	-	-	-	-				
ครุภัณฑ์การเกษตร	- เครื่องสูบน้ำ (แบบหอยโข่ง) ปี ๒๕๖๒ จำนวน ๒ ตัว	-	๕๐,๐๐๐	๕๐,๐๐๐	-	-	-	กองช่าง			
	ปี ๒๕๖๓ จำนวน ๓ ตัว	-	-	-	-	-	-				
ครุภัณฑ์คอมพิวเตอร์	- เครื่องอ่านบัตรแบบอนเนกประสงค์ จำนวน ๒ เครื่อง	-	๑,๔๐๐	-	-	-	-	กองช่าง			
รวม					๓๒๘,๐๐๐	๙๐๔,๐๐๐	๑,๒๔๙,๐๐๐	๘,๐๕๙,๐๐๐	-		

## ส่วนที่ ๔

### การติดตามและประเมินผล

#### ๔.๑ การติดตามและประเมินผลยุทธศาสตร์ขององค์กรปกครองส่วนท้องถิ่น

ตามพระราชบัญญัติกำหนดแผนและขั้นตอนการกระจายอำนาจให้องค์กรปกครองส่วนท้องถิ่น พ.ศ. ๒๕๔๒ และที่แก้ไขเพิ่มเติม ได้กำหนดให้องค์กรปกครองส่วนท้องถิ่น มีอำนาจและหน้าที่ในการจัดทำแผนพัฒนาท้องถิ่นของตนเอง โดยในการจัดทำแผนพัฒนาขององค์กรปกครองส่วนท้องถิ่นนั้น จะต้องดำเนินการตามระเบียบกระทรวงมหาดไทย ว่าด้วยการจัดทำแผนพัฒนาขององค์กรปกครองส่วนท้องถิ่น พ.ศ. ๒๕๔๘ และที่แก้ไขเพิ่มเติม ทั้งนี้แผนพัฒนาท้องถิ่นจะต้องสอดคล้องและเชื่อมโยงกับแผนยุทธศาสตร์ชาติ ๒๐ ปี แผนพัฒนาเศรษฐกิจและสังคมแห่งชาติ ฉบับที่ ๑๒ แผนพัฒนาภาค แผนพัฒนากลุ่มจังหวัด แผนพัฒนาจังหวัด ยุทธศาสตร์การพัฒนาขององค์กรปกครองส่วนท้องถิ่นในเขตจังหวัด อันมีลักษณะเป็นการกำหนดรายละเอียดแผนงาน ดังนั้นจึงต้องมีการกำหนดยุทธศาสตร์การพัฒนาขององค์กรปกครองส่วนท้องถิ่นขึ้น ตามกระบวนการพิจารณาจากประชาคมท้องถิ่นระดับตำบลร่วมกับคณะกรรมการพัฒนาองค์การบริหารส่วนตำบล คณะกรรมการสนับสนุนการจัดทำแผนพัฒนาองค์การบริหารส่วนตำบล ร่วมกันจัดทำ ทบทวน หรือเปลี่ยนแปลงยุทธศาสตร์การพัฒนาขององค์กรปกครองส่วนท้องถิ่น เพื่อให้แผนพัฒนาขององค์กรปกครองส่วนท้องถิ่นเกิดประสิทธิภาพ ประสิทธิผล มีความสอดคล้องและเชื่อมโยงกับแผนพัฒนาจังหวัด แผนพัฒนากลุ่มจังหวัด รวมทั้งแผนปฏิบัติราชการประจำปีจังหวัด แผนปฏิบัติราชการประจำปีกลุ่มจังหวัด ตลอดจนสามารถบูรณาการแผนงาน/โครงการ/กิจกรรม และงบประมาณในพื้นที่ได้อย่างมีประสิทธิภาพ อันจะก่อให้เกิดประโยชน์สูงสุดให้กับประชาชน

ตามระเบียบกระทรวงมหาดไทย ว่าด้วยการจัดทำแผนขององค์กรปกครองส่วนท้องถิ่น พ.ศ. ๒๕๔๘ และที่แก้ไขเพิ่มเติม คณะกรรมการติดตามและประเมินผลแผนพัฒนาท้องถิ่นจะต้องดำเนินการให้คะแนนตามเกณฑ์ที่กำหนดไว้ ซึ่งเป็นส่วนหนึ่งของการติดตามและประเมินผลแผนพัฒนา โดยดำเนินการให้แล้วเสร็จภายในหกสิบวันนับแต่วันที่ประกาศใช้งบประมาณรายจ่าย รายละเอียดแนวทางการพิจารณาตามหนังสือกระทรวงมหาดไทย ด่วนที่สุด ที่ มท ๐๘๑๐.๓/ว ๒๕๓๑ ลงวันที่ ๑๕ พฤษภาคม ๒๕๖๒ เรื่อง ชักซ้อมแนวทางการทบทวนแผนพัฒนาท้องถิ่น (พ.ศ. ๒๕๖๑ - ๒๕๖๕) ขององค์กรปกครองส่วนท้องถิ่น ดังนี้



แนวทางการพิจารณาการติดตามและประเมินผลยุทธศาสตร์  
เพื่อความสอดคล้องแผนพัฒนาท้องถิ่นขององค์กรปกครองส่วนท้องถิ่น

ประเด็นการพิจารณา	คะแนน
๑. ข้อมูลสภาพทั่วไปและข้อมูลพื้นฐานขององค์กรปกครองส่วนท้องถิ่น	๒๐
๒. การวิเคราะห์สถานการณ์และศักยภาพ	๒๐
๓. ยุทธศาสตร์ประกอบด้วย	๖๐
๓.๑ ยุทธศาสตร์ขององค์กรปกครองส่วนท้องถิ่น	(๑๐)
๓.๒ ยุทธศาสตร์ขององค์กรปกครองส่วนท้องถิ่นในเขตจังหวัด	(๑๐)
๓.๓ ยุทธศาสตร์จังหวัด	(๑๐)
๓.๔ วิสัยทัศน์	(๕)
๓.๕ กลยุทธ์	(๕)
๓.๖ เป้าประสงค์ของแต่ละประเด็นกลยุทธ์	(๕)
๓.๗ จุดยืนทางยุทธศาสตร์	(๕)
๓.๘ แผนงาน	(๕)
๓.๙ ความเชื่อมโยงของยุทธศาสตร์ในภาพรวม	(๕)
<b>รวมคะแนน</b>	<b>๑๐๐</b>

**แนวทางเบื้องต้นในการให้คะแนนแนวทางการพิจารณาการติดตามและประเมินผลยุทธศาสตร์  
เพื่อความสอดคล้องแผนพัฒนาท้องถิ่นขององค์กรปกครองส่วนท้องถิ่น**

ประเด็นการ พิจารณา	รายละเอียดหลักเกณฑ์	คะแนน เต็ม	คะแนน ที่ได้
๑. ข้อมูลสภาพ ทั่วไปและข้อมูล พื้นฐานขององค์กร ปกครองส่วนท้องถิ่น	ควรประกอบด้วยข้อมูลดังนี้ (๑) ข้อมูลเกี่ยวกับด้านกายภาพ เช่น ที่ตั้งของหมู่บ้าน/ชุมชน/ตำบล ลักษณะภูมิประเทศ ลักษณะภูมิอากาศ ลักษณะของที่ดิน ลักษณะของ แหล่งน้ำ ลักษณะของป่าไม้ ฯลฯ ด้านการเมือง/การปกครอง เช่น เขตการปกครอง การเลือกตั้ง ฯลฯ	๒๐ (๓)	
	(๒) ข้อมูลเกี่ยวกับด้านการเมือง/การปกครอง เช่น เขตการปกครอง การเลือกตั้ง ฯลฯ ประชากร เช่น ข้อมูลเกี่ยวกับจำนวนประชากร และ ช่วงอายุและจำนวนประชากร ฯลฯ	(๒)	
	(๓) ข้อมูลเกี่ยวกับสภาพทางสังคม เช่น การศึกษา สาธารณสุข อาชญากรรม ยาเสพติด การสังคมสงเคราะห์ ฯลฯ	(๒)	
	(๔) ข้อมูลเกี่ยวกับระบบบริหารพื้นฐาน เช่น การคมนาคมขนส่ง การไฟฟ้า การประปา โทรศัพท์ ฯลฯ	(๒)	
	(๕) ข้อมูลเกี่ยวกับระบบเศรษฐกิจ เช่น การเกษตร การประมง การปศุสัตว์ การบริการ การท่องเที่ยว อุตสาหกรรม การพาณิชย์/ กลุ่มอาชีพแรงงาน ฯลฯ	(๒)	
	(๖) ข้อมูลเกี่ยวกับศาสนา ประเพณี วัฒนธรรม เช่น การนับถือศาสนา ประเพณี และงานประจำปี ภูมิปัญญาท้องถิ่น ภาษาถิ่น สินค้าพื้นเมือง และของที่ระลึก ฯลฯ และอื่น ๆ	(๒)	
	(๗) ข้อมูลเกี่ยวกับทรัพยากรธรรมชาติ เช่น น้ำ ป่าไม้ ภูเขา คุณภาพ ของทรัพยากรธรรมชาติ ฯลฯ	(๒)	
	(๘) การสำรวจและจัดเก็บข้อมูลเพื่อการจัดทำแผนพัฒนาท้องถิ่นหรือ การใช้ข้อมูล จปฐ.	(๒)	
	(๙) การประชุมประชาคมท้องถิ่น รูปแบบ วิธีการ และการดำเนินการ ประชุมประชาคมท้องถิ่น โดยใช้กระบวนการร่วมคิด ร่วมทำ ร่วมตัดสินใจ ร่วมตรวจสอบ ร่วมรับประโยชน์ ร่วมแก้ไขปัญหา ปรึกษาหารือ แลกเปลี่ยนเรียนรู้ เพื่อแก้ไขปัญหาสำหรับการพัฒนา ท้องถิ่นตามอำนาจหน้าที่ขององค์กรปกครองส่วนท้องถิ่น	(๓)	

ประเด็น การพิจารณา	รายละเอียดหลักเกณฑ์	คะแนน เต็ม	คะแนน ที่ได้
<b>๒. การวิเคราะห์ สภาพการณ์และ ศักยภาพ</b>	<b>ควรประกอบด้วยข้อมูลดังนี้</b> (๑) การวิเคราะห์ที่ครอบคลุมความเชื่อมโยง ความสอดคล้อง ยุทธศาสตร์จังหวัด ยุทธศาสตร์การพัฒนาขององค์กรปกครองส่วนท้องถิ่นในเขตจังหวัด ยุทธศาสตร์ขององค์กรปกครองส่วนท้องถิ่น นโยบายของผู้บริหารท้องถิ่นรวมถึงความเชื่อมโยงแผนยุทธศาสตร์ชาติ ๒๐ ปี แผนพัฒนาเศรษฐกิจและสังคมแห่งชาติ และ Thailand ๔.๐	<b>๒๐</b> (๕)	
	(๒) การวิเคราะห์การใช้ผังเมืองรวมหรือผังเมืองเฉพาะและการบังคับใช้ผลของการบังคับใช้ สภาพการณ์ที่เกิดขึ้นต่อการพัฒนาท้องถิ่น	(๓)	
	(๓) การวิเคราะห์ทางสังคม เช่น ด้านแรงงาน การศึกษา สาธารณสุข ความยากจน อาชญากรรม ปัญหายาเสพติด เทคโนโลยี จารีตประเพณี วัฒนธรรม ภูมิปัญญาท้องถิ่น เป็นต้น	(๓)	
	(๔) การวิเคราะห์ทางเศรษฐกิจ ข้อมูลด้านรายได้ครัวเรือน การส่งเสริมอาชีพ กลุ่มอาชีพ กลุ่มทางสังคม การพัฒนาอาชีพและกลุ่มต่าง ๆ สภาพทางเศรษฐกิจและความเป็นอยู่ทั่วไป เป็นต้น	(๓)	
	(๕) การวิเคราะห์สิ่งแวดล้อม พื้นที่สีเขียว ธรรมชาติต่าง ๆ ทางภูมิศาสตร์ กระบวนการหรือสิ่งที่เกิดขึ้น การประดิษฐ์ที่มีผลต่อสิ่งแวดล้อมและการพัฒนา	(๓)	
	(๖) ผลการวิเคราะห์ศักยภาพเพื่อประเมินสถานภาพการพัฒนาในปัจจุบันและโอกาสการพัฒนาในอนาคตของท้องถิ่น ด้วยเทคนิค SWOT Analysis ที่อาจส่งผลต่อการดำเนินงานได้แก่ S-Strengit (จุดแข็ง) W-Weakness (จุดอ่อน) O-Opportunity (โอกาส) และ T-Therats (อุปสรรค)	(๓)	
<b>๓. ยุทธศาสตร์</b> ๓.๑ ยุทธศาสตร์ของ องค์กรปกครองส่วน ท้องถิ่น  ๓.๒ ยุทธศาสตร์ของ องค์กรปกครองส่วน ท้องถิ่นในเขตจังหวัด  ๓.๓ ยุทธศาสตร์ จังหวัด	<b>ควรประกอบด้วยข้อมูลดังนี้</b> สอดคล้องกับสภาพสังคม เศรษฐกิจ สิ่งแวดล้อมของท้องถิ่น ประเด็นปัญหาการพัฒนาและแนวทางการพัฒนาที่สอดคล้องกับยุทธศาสตร์ขององค์กรปกครองส่วนท้องถิ่น และเชื่อมโยงหลักพระราชบัญญัติ แผนยุทธศาสตร์ชาติ ๒๐ ปี แผนพัฒนาเศรษฐกิจและสังคมแห่งชาติ และ Thailand ๔.๐	<b>๖๐</b> (๑๐)	
	สอดคล้องและเชื่อมโยงกับสภาพสังคม เศรษฐกิจ สิ่งแวดล้อมของท้องถิ่น และยุทธศาสตร์จังหวัด และเชื่อมโยงหลักพระราชบัญญัติ แผนยุทธศาสตร์ชาติ ๒๐ ปี แผนพัฒนาเศรษฐกิจและสังคมแห่งชาติ และ Thailand ๔.๐	(๑๐)	
	สอดคล้องกับแผนพัฒนากลุ่มจังหวัด ยุทธศาสตร์พัฒนาภาค แผนพัฒนาเศรษฐกิจและสังคมแห่งชาติ แผนการบริหารราชการแผ่นดิน นโยบาย/ยุทธศาสตร์ คสช. และนโยบายรัฐบาล หลักพระราชบัญญัติ แผนยุทธศาสตร์ชาติ ๒๐ ปี และThailand ๔.๐	(๑๐)	

ประเด็นการพิจารณา	รายละเอียดหลักเกณฑ์	คะแนนเต็ม	คะแนนที่ได้
๓. ยุทธศาสตร์(ต่อ) ๓.๔ วิสัยทัศน์	วิสัยทัศน์ ซึ่งมีลักษณะแสดงสถานภาพที่องค์กรปกครองส่วนท้องถิ่นต้องการจะเป็นหรือบรรลุถึงอนาคตอย่างชัดเจน สอดคล้องกับโอกาสและศักยภาพที่เป็นลักษณะเฉพาะขององค์กรปกครองส่วนท้องถิ่นและสัมพันธ์กับโครงการพัฒนา	(๕)	
๓.๕ กลยุทธ์	แสดงให้เห็นช่องทาง วิธีการ ภารกิจหรือสิ่งที่ต้องทำตามอำนาจหน้าที่ขององค์กรปกครองส่วนท้องถิ่นที่จะนำไปสู่การบรรลุวิสัยทัศน์ หรือแสดงให้เห็นถึงความชัดเจนในสิ่งที่จะดำเนินการให้บรรลุวิสัยทัศน์นั้น	(๕)	
๓.๖ เป้าประสงค์ของแต่ละประเด็นกลยุทธ์	เป้าประสงค์ของแต่ละประเด็นกลยุทธ์มีความสอดคล้องและสนับสนุนต่อกิจกรรมที่จะเกิดขึ้น มุ่งหมายสิ่งหนึ่งสิ่งใดที่ชัดเจน	(๕)	
๓.๗ จุดยืนทางยุทธศาสตร์ (Positioning)	ความมุ่งมั่นอันแน่วแน่ในการวางแผนพัฒนาท้องถิ่น เพื่อให้บรรลุวิสัยทัศน์ขององค์กรปกครองส่วนท้องถิ่น ซึ่งเกิดจากศักยภาพของพื้นที่จริง ที่จะนำไปสู่ผลสำเร็จทางยุทธศาสตร์	(๕)	
๓.๘ แผนงาน	แผนงานหรือจุดมุ่งหมายเพื่อการพัฒนาในอนาคต กำหนดจุดมุ่งหมายในเรื่องใดเรื่องหนึ่งหรือแผนงานที่เกิดจากเป้าประสงค์ ตัวชี้วัด ค่าเป้าหมาย กลยุทธ์ จุดยืนทางยุทธศาสตร์ขององค์กรปกครองส่วนท้องถิ่นที่มีความชัดเจน นำไปสู่การทำโครงการพัฒนาท้องถิ่นในแผนพัฒนาท้องถิ่น โดยระบุแผนงานและความเชื่อมโยงดังกล่าว	(๕)	
๓.๙ ความเชื่อมโยงของยุทธศาสตร์ในภาพรวม	ความเชื่อมโยงองค์รวมที่นำไปสู่การพัฒนาท้องถิ่นที่เกิดผลผลิต/โครงการจากแผนยุทธศาสตร์ชาติ ๒๐ ปี แผนพัฒนาเศรษฐกิจและสังคมแห่งชาติ ฉบับที่ ๑๒ Thailand ๔.๐ แผนพัฒนาภาค/แผนพัฒนากลุ่มจังหวัด /แผนพัฒนาจังหวัด ยุทธศาสตร์การพัฒนาขององค์กรปกครองส่วนท้องถิ่นในเขตจังหวัด และยุทธศาสตร์ขององค์กรปกครองส่วนท้องถิ่น	(๕)	
<b>รวมคะแนน</b>		<b>๑๐๐</b>	

## ๔.๒ การติดตามและประเมินผลโครงการขององค์กรปกครองส่วนท้องถิ่น

ในการจัดทำแผนพัฒนาท้องถิ่น (พ.ศ. ๒๕๖๑ – ๒๕๖๕) ขององค์กรปกครองส่วนท้องถิ่น จะต้องมีการติดตามและประเมินผลโครงการขององค์กรปกครองส่วนท้องถิ่นเพื่อความสอดคล้องแผนพัฒนาท้องถิ่น ตามระเบียบกระทรวงมหาดไทย ว่าด้วยการจัดทำแผนขององค์กรปกครองส่วนท้องถิ่น พ.ศ. ๒๕๔๘ และที่แก้ไขเพิ่มเติมโดยคณะกรรมการติดตามและประเมินผลแผนพัฒนาท้องถิ่นจะต้องดำเนินการให้คะแนนตามเกณฑ์ที่กำหนดไว้ ซึ่งเป็นส่วนหนึ่งของการติดตามและประเมินผลแผนพัฒนาโดยดำเนินการให้แล้วเสร็จภายใน ททลสวันนับแต่วันที่ประกาศใช้งบประมาณรายจ่าย รายละเอียดแนวทางการพิจารณาตามหนังสือ กระทรวงมหาดไทย ด่วนที่สุด ที่ มท ๐๘๑๐.๓/ว ๒๙๓๑ ลงวันที่ ๑๕ พฤษภาคม ๒๕๖๒ เรื่อง ชักซ้อม แนวทางการทบทวนแผนพัฒนาท้องถิ่น (พ.ศ. ๒๕๖๑ – ๒๕๖๕) ขององค์กรปกครองส่วนท้องถิ่น ดังนี้

### แนวทางการพิจารณาการติดตามและประเมินผลโครงการ เพื่อความสอดคล้องแผนพัฒนาท้องถิ่น (พ.ศ. ๒๕๖๑ – ๒๕๖๕) ขององค์กรปกครองส่วนท้องถิ่น

ประเด็นการพิจารณา	คะแนน
๑. การสรุปสถานการณ์การพัฒนา	๑๐
๒. การประเมินผลการนำแผนพัฒนาท้องถิ่นไปปฏิบัติในเชิงปริมาณ	๑๐
๓. การประเมินผลการนำแผนพัฒนาท้องถิ่นไปปฏิบัติในเชิงคุณภาพ	๑๐
๔. แผนงานและยุทธศาสตร์การพัฒนา	๑๐
๕. โครงการพัฒนา ประกอบด้วย	๖๐
๕.๑ ความชัดเจนของชื่อโครงการ	(๕)
๕.๒ กำหนดวัตถุประสงค์สอดคล้องกับโครงการ	(๕)
๕.๓ เป้าหมาย (ผลผลิตของโครงการ) มีความชัดเจนนำไปสู่การตั้งงบประมาณได้ถูกต้อง	(๕)
๕.๔ โครงการมีความสอดคล้องกับแผนยุทธศาสตร์ชาติ ๒๐ ปี	(๕)
๕.๕ เป้าหมาย (ผลผลิตของโครงการ) มีความสอดคล้องกับแผนพัฒนาเศรษฐกิจและสังคมแห่งชาติ	(๕)
๕.๖ โครงการมีความสอดคล้องกับ Thailand ๔.๐	(๕)
๕.๗ โครงการสอดคล้องกับยุทธศาสตร์จังหวัด	(๕)
๕.๘ โครงการแก้ไขปัญหาความยากจนหรือการเสริมสร้างให้ประเทศชาติมั่นคง มั่งคั่ง ยั่งยืน ภายใต้หลักปรัชญา	(๕)
๕.๙ งบประมาณ มีความสอดคล้องกับเป้าหมาย (ผลผลิตของโครงการ)	(๕)
๕.๑๐ มีการประมาณการราคาถูกต้องตามหลักวิธีการงบประมาณ	(๕)
๕.๑๑ มีการกำหนดตัวชี้วัด (KPI) และสอดคล้องกับวัตถุประสงค์และผลคาดว่าจะได้รับ	(๕)
๕.๑๒ ผลที่คาดว่าจะได้รับ สอดคล้องกับวัตถุประสงค์	(๕)
<b>รวมคะแนน</b>	<b>๑๐๐</b>

แนวทางเบื้องต้นในการให้คะแนนแนวทางการพิจารณาการติดตามและประเมินผลโครงการ  
เพื่อความสอดคล้องแผนพัฒนาท้องถิ่น (พ.ศ. ๒๕๖๑ - ๒๕๖๕) ขององค์กรปกครองส่วนท้องถิ่น

ประเด็นพิจารณา	รายละเอียดหลักเกณฑ์	คะแนน เต็ม	คะแนน ที่ได้
๑. การสรุป สถานการณ์พัฒนา	เป็นการวิเคราะห์กรอบการจัดทำยุทธศาสตร์ขององค์กรปกครองส่วน ท้องถิ่น (ใช้การวิเคราะห์ SWOT Analysis /Demand (Demand Analysis)/ Global Demand และ Trend ปัจจุบันและสถานการณ์ การเปลี่ยนแปลงที่มีผลต่อการพัฒนา อย่างน้อยต้องประกอบด้วย การวิเคราะห์ศักยภาพด้านเศรษฐกิจ, ด้านสังคม ด้านทรัพยากรธรรมชาติและสิ่งแวดล้อม	๑๐	
๒. การประเมินผล การนำแผนพัฒนา ท้องถิ่นไปปฏิบัติใน เชิงปริมาณ	๑) การควบคุมที่มีการใช้ตัวเลขต่าง ๆ เพื่อนำมาใช้วัดผลในเชิง ปริมาณ เช่น การวัดจำนวนโครงการ กิจกรรม งานต่าง ๆ ก็คือผลผลิต นั่นเองว่าเป็นไปตามที่ตั้งเป้าหมายเอาไว้หรือไม่จำนวนที่ดำเนินการ จริงตามที่ได้กำหนดไว้เท่าไร จำนวนที่ไม่สามารถดำเนินการได้มี จำนวนเท่าไร สามารถอธิบายได้ตามหลักประสิทธิภาพ (Efficiency) ของการพัฒนาท้องถิ่นตามอำนาจหน้าที่ที่ได้กำหนดไว้ ๒) วิเคราะห์ผลกระทบ/สิ่งที่กระทบ (Impact) โครงการที่ดำเนินการ ในเชิงปริมาณ (Quantitative)	๑๐	
๓. การประเมินผล การนำแผนพัฒนา ท้องถิ่นไปปฏิบัติใน เชิงคุณภาพ	๑) การประเมินประสิทธิภาพผลของแผนพัฒนาในเชิงคุณภาพคือ การนำเอาเทคนิคต่าง ๆ มาใช้เพื่อวัดว่าภารกิจ โครงการ กิจกรรม งานต่าง ๆ ที่ดำเนินการในพื้นที่นั้น ๆ ตรงต่อความต้องการของ ประชาชนหรือไม่และเป็นไปตามอำนาจหน้าที่หรือไม่ ประชาชนพึง พอใจหรือไม่ สิ่งของ วัสดุ ครุภัณฑ์ การดำเนินการต่าง ๆ มีสภาพหรือ ลักษณะถูกต้อง ครบถ้วน สามารถใช้การได้ตามวัตถุประสงค์ หรือไม่ซึ่งเป็นไปตามหลักประสิทธิผล (Effectiveness) ผลการปฏิบัติ ราชการที่บรรลุวัตถุประสงค์และเป้าหมายของแผนการปฏิบัติราชการ ตามที่ได้รับงบประมาณมาดำเนินการ รวมถึงสามารถเทียบเคียงกับ ส่วนราชการหน่วยงาน ๒) วิเคราะห์ผลกระทบ/สิ่งที่กระทบ ( Impact) โครงการที่ดำเนินการ เชิงคุณภาพ (Qualitative)	๑๐	

ประเด็นพิจารณา	รายละเอียดหลักเกณฑ์	คะแนนเต็ม	คะแนนที่ได้
๔.แผนงานและยุทธศาสตร์การพัฒนา	๑) วิเคราะห์แผนงาน งาน ที่เกิดจากด้านต่าง ๆ มีความสอดคล้องกับยุทธศาสตร์ขององค์กรปกครองส่วนท้องถิ่นในมิติต่าง ๆ จนนำไปสู่การจัดทำโครงการพัฒนาท้องถิ่นโดยใช้ SWOT Analysis/Demand ( Demand Analysis) /Global Demand/Trend หรือหลักการบูรณาการ (Integration) กับองค์กรปกครองส่วนท้องถิ่นที่มีพื้นที่ติดต่อกัน ๒) วิเคราะห์แผนงาน ที่เกิดจากด้านต่าง ๆ ที่สอดคล้องกับการแก้ไขปัญหาความยากจน หลักประชารัฐ	๑๐	
๕. โครงการพัฒนา ๕.๑ ความชัดเจนของชื่อโครงการ	<b>ควรประกอบด้วยข้อมูลดังนี้</b> เป็นโครงการที่มีวัตถุประสงค์สนองต่อแผนยุทธศาสตร์การพัฒนาขององค์กรปกครองส่วนท้องถิ่นและดำเนินการเพื่อให้การพัฒนาบรรลุตามวิสัยทัศน์ขององค์กรปกครองส่วนท้องถิ่นที่กำหนดไว้ ชื่อโครงการมีความชัดเจน มุ่งไปเรื่องใดเรื่องหนึ่งอ่านแล้วเข้าใจได้ว่าจะพัฒนาอะไรในอนาคต	๖๐ (๕)	
๕.๒ กำหนดวัตถุประสงค์สอดคล้องกับโครงการ	มีวัตถุประสงค์ชัดเจน (clear objective) โครงการต้องกำหนดวัตถุประสงค์สอดคล้องกับความเป็นมาของโครงการ สอดคล้องกับหลักการและเหตุผล วิธีการดำเนินงานต้องสอดคล้องกับวัตถุประสงค์ มีความเป็นไปได้ชัดเจน มีลักษณะเฉพาะเจาะจง	(๕)	
๕.๓ เป้าหมาย (ผลผลิตของโครงการ) มีความชัดเจนนำไปสู่การตั้งงบประมาณได้ถูกต้อง	สภาพที่อยากให้เกิดขึ้นในอนาคตเป็นทิศทางที่ต้องไปให้ถึง เป้าหมายต้องชัดเจน สามารถระบุจำนวนเท่าไร กลุ่มเป้าหมายคืออะไร มีผลผลิตอย่างไร กลุ่มเป้าหมาย พื้นที่ดำเนินงาน และระยะเวลาดำเนินงานอธิบายให้ชัดเจนว่าโครงการนี้จะทำที่ไหน เริ่มต้นในช่วงเวลาใดและจบลงเมื่อไรใครคือกลุ่มเป้าหมายของโครงการ หากกลุ่มเป้าหมายมีหลายกลุ่ม ให้บอกชัดเจนไปว่าใครคือกลุ่มเป้าหมายหลัก ใครคือกลุ่มเป้าหมายรอง	(๕)	
๕.๔ โครงการมีความสอดคล้องกับแผนยุทธศาสตร์ ๒๐ ปี	โครงการสอดคล้องกับ (๑) ความมั่นคง (๒) การสร้างความสามารถในการแข่งขัน (๓) การพัฒนาและเสริมสร้างศักยภาพคน (๔) การสร้างโอกาสความเสมอภาคและเท่าเทียมกันทางสังคม (๕) การสร้างการเติบโตบนคุณภาพชีวิตที่เป็นมิตรต่อสิ่งแวดล้อม (๖)การปรับสมดุลและพัฒนาระบบการบริหารจัดการภาครัฐ เพื่อให้เกิดความมั่นคง มั่งคั่ง ยั่งยืน	(๕)	



ประเด็นพิจารณา	รายละเอียดหลักเกณฑ์	คะแนนเต็ม	คะแนนที่ได้
<p><b>๕.โครงการพัฒนา</b> ๕.๕ เป้าหมาย (ผลผลิตของโครงการ) มีความสอดคล้องกับ แผนพัฒนาเศรษฐกิจ และสังคมแห่งชาติ</p>	<p>โครงการมีความสอดคล้องกับแผนพัฒนาเศรษฐกิจและสังคม แห่งชาติ (ฉบับที่ ๑๒) โดย</p> <p>(๑) ยึดหลักปรัชญาของเศรษฐกิจพอเพียง (๒) ยึดคนเป็นศูนย์กลางการพัฒนา (๓) ยึดวิสัยทัศน์ภายใต้ยุทธศาสตร์ชาติ ๒๐ ปี (๔) ยึดเป้าหมายอนาคตประเทศไทย ๒๕๗๙ (๕) ยึดหลักการนำไปสู่การปฏิบัติให้เกิดผลสัมฤทธิ์อย่างจริงจังใน ๕ ปี ที่ต่อยอดไปสู่ผลสัมฤทธิ์ที่เป็นเป้าหมายระยะยาว ภายใต้แนวทางการพัฒนา</p> <p>(๑) การยกระดับศักยภาพการแข่งขันและการหลุดพ้นกับดักรายได้ ปานกลางสู่รายได้สูง (๒) การพัฒนาศักยภาพคนตามช่วงวัยและการปฏิรูประบบเพื่อ สร้างสังคมสูงวัยอย่างมีคุณภาพ (๓) การลดความเหลื่อมล้ำทางสังคม (๔) การรองรับการเชื่อมโยงภูมิภาคและความเป็นเมือง (๕) การสร้างความเจริญเติบโตทางเศรษฐกิจและสังคมอย่างเป็น มิตรกับสิ่งแวดล้อม (๖) การบริหารราชการแผ่นดินที่มีประสิทธิภาพ</p>	(๕)	
<p>๕.๖ โครงการมีความ สอดคล้องกับ Thailand ๔.๐</p>	<p>โครงการมีลักษณะหรือสอดคล้องกับการปรับเปลี่ยนโครงสร้าง เศรษฐกิจไปสู่ Value-Based Economy หรือเศรษฐกิจที่ขับเคลื่อนด้วยนวัตกรรม ทำน้อย ได้มาก เช่น</p> <p>(๑) เปลี่ยนจากการผลิตสินค้า โภคภัณฑ์ ไปสู่สินค้าเชิงนวัตกรรม (๒) เปลี่ยนจากการขับเคลื่อนประเทศด้วยภาคอุตสาหกรรมไปสู่ การขับเคลื่อนด้วยเทคโนโลยี ความคิดสร้างสรรค์และนวัตกรรม (๓) เปลี่ยนจากการเน้นภาคการผลิตสินค้าไปสู่การเน้นภาคบริการ มากขึ้น รวมถึงโครงการที่เติมเต็มด้วยวิทยาการ ความคิด สร้างสรรค์ นวัตกรรม วิทยาศาสตร์ เทคโนโลยี และการวิจัย และพัฒนาแล้วต่อยอดความได้เปรียบเชิงเปรียบเทียบ เช่น ด้านเกษตร เทคโนโลยีชีวภาพ สาธารณสุข วัฒนธรรม ฯลฯ</p>	(๕)	
<p>๕.๗ โครงการ สอดคล้องกับ ยุทธศาสตร์จังหวัด</p>	<p>โครงการพัฒนาท้องถิ่นมีความสอดคล้องกับห้วงระยะเวลาของ แผนพัฒนาจังหวัดที่ได้กำหนดขึ้น เพื่อขับเคลื่อนการพัฒนาท้องถิ่น เสมือนหนึ่งการขับเคลื่อนการพัฒนาจังหวัด ซึ่งไม่สามารถแยกส่วน ใดส่วนหนึ่งออกจากกันได้ นอกจากนี้โครงการพัฒนาท้องถิ่นต้อง เป็นโครงการเชื่อมต่อหรือเดินทางไปด้วยกันกับยุทธศาสตร์จังหวัด ที่ได้กำหนดขึ้นที่เป็นปัจจุบัน</p>	(๕)	



ประเด็นพิจารณา	รายละเอียดหลักเกณฑ์	คะแนนเต็ม	คะแนนที่ได้
๕.๘ โครงการแก้ไข ปัญหาความยากจน หรือการเสริมสร้างให้ ประเทศชาติมั่นคง มั่งคั่ง ยั่งยืน ภายใต้ หลักปรัชญา	เป็นโครงการที่ดำเนินการภายใต้พื้นฐานความพอเพียงที่ประชาชน ดำเนินการเองหรือร่วมดำเนินการ เป็นโครงการต่อยอดและขยายได้ เป็นโครงการที่ประชาชนต้องการเพื่อให้เกิดความยั่งยืนซึ่งมีลักษณะ ที่จะให้ท้องถิ่นมีความมั่นคง มั่งคั่ง ยั่งยืน เป็นท้องถิ่นที่พัฒนาแล้ว ด้วยการพัฒนาตามปรัชญาเศรษฐกิจพอเพียง และเศรษฐกิจพอเพียง ท้องถิ่น (ด้านการเกษตรและแหล่งน้ำ) (LSEP)	(๕)	
๕.๙ งบประมาณ มีความสอดคล้องกับ เป้าหมาย (ผลผลิตของโครงการ)	งบประมาณโครงการพัฒนาจะต้องคำนึงถึงหลักสำคัญ ๕ ประการ ในการจัดทำโครงการได้แก่ (๑) ความประหยัด (Economy) (๒) ความมีประสิทธิภาพ (Efficiency) (๓) ความมีประสิทธิภาพ (Effectiveness) (๔) ความยุติธรรม (Equity) (๕) ความโปร่งใส (Transparency)	(๕)	
๕.๑๐ มีการประมาณ การราคาถูกต้องตาม หลักวิธีการ งบประมาณ	การประมาณการราคาเพื่อการพัฒนาต้องให้สอดคล้องกับโครงการ ถูกต้องตามหลักวิชาการทางช่าง หลักของราคากลาง ราคากลาง ท้องถิ่น มีความโปร่งใสในการกำหนดราคาและตรวจสอบได้ใน เชิงประจักษ์	(๕)	
๕.๑๑ มีการกำหนด ตัวชี้วัด (KPI) และ สอดคล้องกับ วัตถุประสงค์และผลที่ คาดว่าจะได้รับ	มีการกำหนดดัชนีชี้วัดผลงาน (Key Performance Indicator: KPI) ที่สามารถวัดได้ (measurable) ใช้บอกประสิทธิผล (effectiveness) ใช้บอกประสิทธิภาพ (efficiency) ได้ เช่น การกำหนดความ พึงพอใจ การกำหนดร้อยละ การกำหนดอันเกิดจากผลของ วัตถุประสงค์ที่เกิดขึ้นสิ่งที่ได้รับ (การคาดการณ์ คาดว่าจะได้รับ)	(๕)	
๕.๑๒ ผลที่คาดว่าจะ ได้รับสอดคล้องกับ วัตถุประสงค์	ผลที่ได้รับเป็นสิ่งที่เกิดขึ้นได้จริงจากการดำเนินการตามโครงการ พัฒนา ซึ่งสอดคล้องกับวัตถุประสงค์ที่ตั้งไว้ การได้ผลหรือผลที่ เกิดขึ้นจะต้องเท่ากับวัตถุประสงค์หรือมากกว่าวัตถุประสงค์ซึ่งการ เขียนวัตถุประสงค์ควรคำนึงถึง (๑) มีความเป็นไปได้และมีความเฉพาะเจาะจง ในการดำเนินงาน ตามโครงการ (๒) วัดและประเมินผลระดับของความสำเร็จได้ (๓) ระบุสิ่งที่ต้องการดำเนินงานอย่างชัดเจนและเฉพาะเจาะจงมาก ที่สุด และสามารถปฏิบัติได้ (๔) เป็นเหตุเป็นผล สอดคล้องกับความเป็นจริง (๕) ส่งผลต่อการบ่งบอกเวลาได้	(๕)	
<b>รวมคะแนน</b>		<b>๑๐๐</b>	

### ๔.๓ สรุปผลการพัฒนาท้องถิ่น

ในการจัดทำแผนพัฒนาท้องถิ่น (พ.ศ. ๒๕๖๑ – ๒๕๖๕) ขององค์กรปกครองส่วนท้องถิ่น เพื่อใช้เป็นเครื่องมือในการพัฒนาและเป็นแนวทางในการบริหารพัฒนาท้องถิ่นให้บรรลุตามวัตถุประสงค์ เป้าหมาย เกิดประสิทธิภาพ ประสิทธิผลสูงสุด ในการแก้ไขปัญหาให้กับประชาชน ก่อให้เกิดประโยชน์และสามารถตอบสนองความต้องการพัฒนาของประชาชน โดยพิจารณาบรรจุโครงการในงบประมาณรายจ่ายประจำปี งบประมาณรายจ่ายเพิ่มเติม และงบประมาณจากเงินสะสม โดยจะต้องมีการติดตามและประเมินผลแผนพัฒนาท้องถิ่น ตามระเบียบกระทรวงมหาดไทย ว่าด้วยการจัดทำแผนพัฒนาขององค์กรปกครองส่วนท้องถิ่น พ.ศ. ๒๕๔๘ และที่แก้ไขเพิ่มเติม เป็นการสรุปผลการพัฒนาในภาพรวมของท้องถิ่นและเป็นการติดตามผลการนำ ยุทธศาสตร์ขององค์กรปกครองส่วนท้องถิ่นให้เกิดผลในเชิงปริมาณและเชิงคุณภาพอย่างไรซึ่งสามารถวัดผลได้ทั้ง เชิงสถิติต่าง ๆ ตาราง กราฟ และการพรรณนา ดังนี้

#### (๑) การวัดผลในเชิงปริมาณและเชิงคุณภาพ

##### (๑.๑) การวัดผลในเชิงปริมาณ (Quantity)

- โดยเครื่องมือที่ใช้ในการติดตามและประเมินผลในเชิงปริมาณจะดำเนินการ เปรียบเทียบโครงการที่บรรจุไว้ในแผนพัฒนาท้องถิ่นกับโครงการที่องค์การบริหารส่วนตำบลได้นำมาจัดทำ โครงการดังนี้

การวางแผนพัฒนาท้องถิ่น (พ.ศ. ๒๕๖๑ – ๒๕๖๕) ได้กำหนดโครงการที่จะดำเนินการตามแผนพัฒนาท้องถิ่น (พ.ศ. ๒๕๖๑ – ๒๕๖๕)										
ยุทธศาสตร์	๒๕๖๑		๒๕๖๒		๒๕๖๓		๒๕๖๔		๒๕๖๕	
	จำนวน	งบประมาณ	จำนวน	งบประมาณ	จำนวน	งบประมาณ	จำนวน	งบประมาณ	จำนวน	งบประมาณ
๑. การ	๒๕	๔๒,๒๐๐,๐๐๐	๒๖	๓๔,๓๔๑,๘๐๐	๒๓	๒๖,๑๓๐,๐๐๐	๓๗	๔๐,๐๒๕,๐๐๐	๓๗	๓๘,๕๗๕,๐๐๐
๒. การ	๙	๖๓๐,๐๐๐	๙	๖๓๐,๐๐๐	๔	๑๐๐,๐๐๐	๕	๑๓๐,๐๐๐	๕	๑๓๐,๐๐๐
๓. การ	๑๔	๕,๒๐๐,๐๐๐	๑๘	๗,๘๖๐,๗๐๐	๑๘	๗,๙๕๗,๐๐๐	๑๗	๗,๘๕๗,๐๐๐	๑๘	๑๐,๓๕๗,๐๐๐

การวางแผนพัฒนาท้องถิ่น (พ.ศ. ๒๕๖๑ - ๒๕๖๕) ได้กำหนดโครงการที่จะดำเนินการตามแผนพัฒนาท้องถิ่น (พ.ศ. ๒๕๖๑ - ๒๕๖๕)										
ยุทธศาสตร์	๒๕๖๑		๒๕๖๒		๒๕๖๓		๒๕๖๔		๒๕๖๕	
	จำนวน	งบประมาณ	จำนวน	งบประมาณ	จำนวน	งบประมาณ	จำนวน	งบประมาณ	จำนวน	งบประมาณ
๔. การ	๑๓	๕,๐๑๐,๐๐๐	๑๔	๓,๔๐๒,๔๐๐	๑๘	๙,๒๙๐,๐๐๐	๑๕	๙,๙๓๘,๐๐๐	๑๕	๑๐,๗๑๔,๐๐๐
๕. การ	๓	๘๐,๐๐๐	๔	๑๗๐,๐๐๐	๖	๓๖๐,๐๐๐	๖	๓๖๐,๐๐๐	๖	๓๖๐,๐๐๐
ทรัพยากร										
๖. การ	๑๘	๓,๗๔๕,๐๐๐	๒๔	๔,๔๙๐,๐๐๐	๒๓	๓,๑๓๕,๐๐๐	๑๙	๑,๕๘๕,๐๐๐	๒๐	๓,๕๐๕,๐๐๐
<b>รวม</b>	<b>๘๒</b>	<b>๘๖,๘๖๕,๐๐๐</b>	<b>๙๕</b>	<b>๕๐,๘๙๔,๘๐๐</b>	<b>๙๒</b>	<b>๔๖,๙๗๒,๐๐๐</b>	<b>๙๙</b>	<b>๕๙,๘๙๕,๐๐๐</b>	<b>๑๐๑</b>	<b>๖๓,๖๔๑,๐๐๐</b>

### (๑.๒) การวัดผลในเชิงคุณภาพ (Quality)

การวัดผลเชิงคุณภาพ ใช้การสำรวจความพึงพอใจในการวัดผลเชิงคุณภาพ โดยภาพรวม โดยได้มีการประเมินความพึงพอใจ ซึ่งการประเมินความพึงพอใจทำให้ทราบถึงผลเชิงคุณภาพในการดำเนินงานขององค์การบริหารส่วนตำบลในภาพรวม

#### โดยเครื่องมือที่ใช้ในการประเมินความพึงพอใจ มีดังนี้

แบบที่ ๓/๓ แบบประเมินความพึงพอใจต่อผลการดำเนินงานขององค์กรปกครองส่วนท้องถิ่น

แบบที่ ๓/๔ แบบประเมินความพึงพอใจของผู้รับบริการในงานบริการขององค์กรปกครองส่วนท้องถิ่น (ให้หน่วยงานภายนอกดำเนินการ)

## ๔.๔ ข้อเสนอแนะในการจัดทำแผนพัฒนาท้องถิ่นในอนาคต

### (๑) ผลกระทบนำไปสู่ออนาคต

(๑.๑) ปัญหาการสัญจรไปมาของประชาชนในตำบล เนื่องจากโครงสร้างพื้นฐานเส้นทางการคมนาคมบางหมู่บ้านถนนลูกรัง ช่วงฤดูฝนถนนลื่น เป็นหลุมเป็นบ่อ เกิดปัญหาในการสัญจรไปมาของประชาชน เสี่ยงต่อการเกิดอุบัติเหตุ การคมนาคมล่าช้า แนวทางการแก้ไขจัดทำแผนงาน โครงการก่อสร้างถนนในเส้นทางสำคัญบรรจุไว้ในแผนพัฒนาท้องถิ่นและเสนอสนับสนุนจากหน่วยงานอื่น

(๑.๒) ปัญหาการขาดแคลนน้ำสะอาดสำหรับอุปโภค เนื่องจากน้ำที่นำมาใช้ในระบบประปาเป็นน้ำผิวดิน ที่มาจากลำคลอง สระน้ำ เมื่อถึงช่วงฤดูฝน น้ำจะมีสีขุ่นแดง แนวทางการแก้ไขจัดทำโครงการขุดเจาะบ่อบาดาลบรรจุไว้ในแผนพัฒนาท้องถิ่น

(๑.๓) ปัญหาสาธารณภัยต่าง ๆ ที่เกิดขึ้นในองค์กรปกครองส่วนท้องถิ่น อันได้แก่ ปัญหาอุทกภัย ที่เกิดขึ้นและส่งผลกระทบต่อประชาชนในพื้นที่เกิดความเสียหายทั้งชีวิตและทรัพย์สิน แนวทางการแก้ไข คือพิจารณาวางแผนการดำเนินการป้องกัน ก่อนเกิดเหตุ ระหว่างเกิดเหตุ หลังเกิดเหตุ บรรจุแผนงานโครงการ กิจกรรม การให้ความช่วยเหลือต่าง ๆ จัดตั้งศูนย์ช่วยเหลือประชาชนขององค์กรปกครองส่วนท้องถิ่น เพื่อสามารถดำเนินการได้ทันทั่วถึง

(๑.๔) ปัญหาโรคระบาดที่เกิดจากคนและสัตว์ ที่ส่งผลอันตรายต่อชีวิตประชาชนและสัตว์ต่าง ๆ ในตำบล ซึ่งได้แก่ โรคไข้เลือดออก โรคไข้หวัดใหญ่ โรคไข้หวัดนก โรคมือ เท้า ปาก ที่เกิดขึ้นกับเด็ก และโรคพิษสุนัขบ้า แนวทางการแก้ไขปัญหา คือ ฝึกอบรม ประชาสัมพันธ์ รมณรงค์การป้องกัน ลงพื้นที่ระงับการเกิดโรคระบาด การทำลาย การรักษา

(๑.๕) ปัญหาประชาชนมีรายได้น้อย ประชาชนในตำบลยังมีรายได้น้อย มีหนี้สินเยอะไม่เพียงพอในการดำรงชีวิต ค่าครองชีพสูง แนวทางการแก้ไขปัญหาให้ความรู้และฝึกอบรมเกี่ยวกับการประกอบอาชีพเสริมให้กับผู้มีรายได้น้อย

(๑.๖) ปัญหายาเสพติดในตำบลมีประชาชนในพื้นที่ต้องโทษจำคุกคดีเกี่ยวกับยาเสพติด ประเภทที่ ๑ จำนวน ๑๐๒ ราย ประเภทที่ ๕ จำนวน ๒๔๑ ราย แต่ยังไม่พบว่ามีการค้ายาเสพติด แนวทางการป้องกันและแก้ไข จัดกิจกรรมอบรมให้ความรู้ รมณรงค์ป้องกัน เรื่องยาเสพติดแก่เด็ก เยาวชน ประชาชน

### (๒) ข้อสังเกต ข้อเสนอแนะ ผลจากการพัฒนา

(๒.๑) ข้อสังเกต จากการสำรวจข้อมูล การลงพื้นที่ในตำบล จะเห็นว่าประชาชนมีปัญหาที่จะต้องดำเนินการแก้ไขอยู่มาก เช่น การคมนาคมขนส่ง/ไฟฟ้า/น้ำประปา แหล่งน้ำเพื่ออุปโภค - บริโภค การพัฒนาอาชีพส่งเสริมรายได้ การศึกษา สาธารณสุข ความมั่นคงปลอดภัยในชีวิตและทรัพย์สิน การกำจัดขยะมูลฝอยและสิ่งปฏิกูล จากปัญหาด้านต่าง ๆ ประชาชนไม่สามารถแก้ไขปัญหาเองได้ จึงต้องเสนอให้องค์กรปกครองส่วนท้องถิ่นแก้ไขทำให้มีการเสนอโครงการเข้ามาเป็นจำนวนมาก ซึ่งงบประมาณขององค์กรปกครองส่วนท้องถิ่นนั้นมีจำกัดไม่เพียงพอต่อการจัดการได้ รวมถึงเจ้าหน้าที่ผู้รับผิดชอบแต่ละด้านมิได้ดำเนินโครงการ/กิจกรรมที่ได้ตั้งงบประมาณไว้ในข้อบัญญัติงบประมาณรายจ่ายประจำปี เป็นการบกพร่องในการปฏิบัติหน้าที่ที่จะต้องเสียสละทุ่มเทแรงกาย แรงใจ ในการปฏิบัติงานให้เกิดผลสัมฤทธิ์ได้อย่างแท้จริงได้ ซึ่งการที่เจ้าหน้าที่ละเลยการปฏิบัติหน้าที่ทำให้ไม่สามารถยึดโยงแผนพัฒนากับงบประมาณได้ การวางแผนจึงมีอาจนำไปสู่การพัฒนาได้เต็มประสิทธิภาพ

ดังนี้

**(๒.๒) ข้อเสนอแนะ** จากข้อสังเกตดังกล่าว มีข้อเสนอแนะในการแก้ไขปัญหาต่างๆ

- ปัญหาต่าง ๆ ที่ถูกเสนอมายังองค์กรปกครองส่วนท้องถิ่นนั้นควรนำมาพิจารณาจัดลำดับความสำคัญโดยประชาคมท้องถิ่นซึ่งมีหลายภาคส่วนประกอบด้วย คณะกรรมการพัฒนาขององค์กรปกครองส่วนท้องถิ่น สมาชิกสภาท้องถิ่น ผู้นำหมู่บ้าน ตัวแทนส่วนราชการ รัฐวิสาหกิจ หน่วยงานที่เกี่ยวข้องประชาชนทั่วไป ร่วมกันพิจารณาจัดลำดับความสำคัญของโครงการและพิจารณาบรรจุเข้าแผนพัฒนาท้องถิ่นต่อไปกรณีโครงการที่เกินศักยภาพก็ให้องค์กรปกครองส่วนท้องถิ่นเสนอขอรับการสนับสนุนจากหน่วยงานอื่น

- ให้คณะผู้บริหารกำชับเจ้าหน้าที่ผู้รับผิดชอบได้มีความตระหนักและเห็นความสำคัญในการดำเนินโครงการ/กิจกรรมต่าง ๆ เพื่อให้เกิดบรรลุวัตถุประสงค์ของโครงการพัฒนาได้

**(๒.๓) ผลจากการพัฒนา** จากการพัฒนาที่ผ่านมาพบว่าองค์กรปกครองส่วนท้องถิ่น

ได้แก้ไขปัญหาให้กับประชาชนได้ในหลายเรื่องไม่ครอบคลุมทุกด้านแต่มีผลการประเมินอยู่ในเกณฑ์ที่ดี ประชาชนมีความพึงพอใจ แต่ก็ยังมีปัญหาที่จะต้องแก้ไขต่อไปไม่ว่าจะเป็นด้านโครงสร้างพื้นฐานถนนเป็นหลุมเป็นบ่อ ด้านเศรษฐกิจและการท่องเที่ยว ประชาชนมีรายได้น้อย ด้านการศึกษา ศาสนา วัฒนธรรมและภูมิปัญญาท้องถิ่น ด้านการพัฒนาคุณภาพชีวิต ในการควบคุม ป้องกัน แก้ไขโรคติดต่อและไม่ติดต่อ ด้านสิ่งแวดล้อมและการจัดการทรัพยากรธรรมชาติ ในการเพิ่มพื้นที่สีเขียว การจำกัดขยะมูลฝอยที่ถูกต้อง ด้านการเมือง การบริหารและข้อมูลข่าวสาร ซึ่งผลการพัฒนาขององค์กรปกครองส่วนท้องถิ่นในปีที่ผ่านมา สรุปได้ดังนี้

ผลการดำเนินการ ประจำปีงบประมาณ พ.ศ.๒๕๖๑					
ลำดับ	รายการ	โครงการ	งบประมาณ	โครงการที่สามารถดำเนินการได้ (๓๓ โครงการ)	
				คิดเป็นร้อยละ พัฒนาท้องถิ่นสี่ปี	คิดเป็นร้อยละ เงินสะสม
๑	บรรจุในแผนพัฒนา ท้องถิ่น	๗๗	๕๖,๐๕๐,๐๐๐		
๒	ตั้งในข้อบัญญัติ งบประมาณ	๕๑	๒๑,๑๑๒,๘๙๐		
๓	จากเงินสะสม	๕	๔,๑๖๕,๕๓๓		
๔	สามารถดำเนินการได้ - ข้อบัญญัติ = ๒๘ - เงินสะสม = ๕	๓๓	๑๕,๓๔๐,๔๖๐.๔๘	๔๒.๘๖	๕๘.๙๓

ลำดับ	โครงการ	งบประมาณ ที่ดำเนินการ
<b>ยุทธศาสตร์ที่ ๑ การพัฒนาโครงการพื้นฐาน</b>		
๑.	โครงการก่อสร้างถนนคอนกรีตเสริมเหล็กสายเขาห้ายอด หมู่ที่ ๑๐	๑,๔๕๒,๕๙๐
๒.	โครงการก่อสร้างถนนคอนกรีตเสริมเหล็กสายบ้านนายจิตร-ศาลาหมู่บ้านหมู่ที่ ๑๐	๗๗๓,๙๓๐
๓.	โครงการก่อสร้างถนนคอนกรีตเสริมเหล็กสายหมู่ที่ ๙-หมู่ที่ ๘	๑,๕๔๖,๕๓๐
๔.	โครงการก่อสร้างถนนคอนกรีตเสริมเหล็กพร้อมก่อสร้างรางระบายน้ำ คสล.ถนนสายไทยบุญทอง หมู่ที่ ๕	๗๑๘,๘๕๖
๕.	โครงการก่อสร้างถนนคอนกรีตเสริมเหล็ก สายหมู่ที่ ๖-๘ (ต่อถนนคอนกรีตเดิม)	๘๘๐,๐๐๐
๖.	โครงการก่อสร้างถนนคอนกรีตเสริมเหล็กสายสามแยกบ้านนายอุทธรณ์ รัตนรังษี-บริษัทพันศรี หมู่ที่ ๗ (ต่อถนนคอนกรีตเดิม)	๔๗๓,๐๐๐
๗.	โครงการก่อสร้างถนนคอนกรีตเสริมเหล็กสายหมู่ที่ ๙-๖ (สามแยกหมู่ที่ ๙)	๘๙๗,๐๐๔
๘.	โครงการก่อสร้างถนนคอนกรีตเสริมเหล็กสายหมู่ที่ ๔ (ต่อถนนคอนกรีตเดิม)	๕๘๙,๐๐๐
<b>ยุทธศาสตร์ที่ ๒ การพัฒนาเศรษฐกิจและการท่องเที่ยว</b>		
๑.	โครงการเศรษฐกิจพอเพียง	๑๑,๓๑๔
<b>ยุทธศาสตร์ที่ ๓ การพัฒนาด้านการศึกษา ศาสนา วัฒนธรรม</b>		
๑.	โครงการแข่งขันทักษะวิชาการศูนย์พัฒนาเด็กเล็ก	๗,๕๒๐
๒.	โครงการกิจกรรมงานวันเด็กแห่งชาติ	๓๔,๒๒๕
๓.	โครงการพัฒนาเด็กและเยาวชนด้านคุณธรรมและวัฒนธรรม	ไม่ใช้งบประมาณ
๔.	โครงการส่งเสริมเด็กและเยาวชนทำหน้าที่พลเมืองที่ดี	ไม่ใช้งบประมาณ
๕.	โครงการสนับสนุนค่าใช้จ่ายการบริหารสถานศึกษา	๑,๒๓๒,๐๔๐
๖.	โครงการอาหารเสริม (นม)	๙๙๐,๕๑๓.๔๘
๗.	โครงการอาหารกลางวัน	๑,๓๗๖,๐๐๐
๘.	โครงการกิจกรรมงานลอยกระทง	๓๒,๗๖๕
๙.	โครงการจัดงานสงกรานต์ (รดน้ำดำหัวผู้สูงอายุ)	๑๒,๙๓๕

ลำดับ	โครงการ	งบประมาณ ที่ดำเนินการ
๑๐.	โครงการส่งเสริมสนับสนุนงานประเพณีท้องถิ่นของจังหวัดสุราษฎร์ธานี	๕๗๖
๑๑.	โครงการปรับปรุงต่อเติมอาคารศูนย์พัฒนาเด็กเล็กบ้านควนฮาย	๕๐,๐๐๐
๑๒.	โครงการปรับปรุงอาคารศูนย์พัฒนาเด็กเล็กบ้านยูงงาม	๕๐,๐๐๐
<b>ยุทธศาสตร์ที่ ๔ การพัฒนาคุณภาพชีวิตและสังคม</b>		
๑.	โครงการป้องกันแก้ไขควบคุมโรคและรณรงค์โรคติดต่อและไม่ติดต่อ	๔,๑๘๕
๒.	โครงการแข่งขันกีฬาตำบลคลองน้อย	๒๖๔,๘๕๓
๓.	โครงการจัดหาเบี้ยยังชีพสำหรับผู้สูงอายุ ผู้พิการ ผู้ป่วยเอดส์	๖,๕๓๗,๒๐๐
๔.	เงินสมทบกองทุนหลักประกันสุขภาพระดับท้องถิ่น	๑๓๐,๐๐๐
<b>ยุทธศาสตร์ที่ ๕ การพัฒนาด้านสิ่งแวดล้อม</b>		
๑.	โครงการปลูกป่าชุมชน	๑,๗๕๐
๒.	โครงการรณรงค์การคัดแยกขยะ	๕,๐๖๐
๓.	โครงการส่งเสริมการอนุรักษ์ทรัพยากรธรรมชาติและสิ่งแวดล้อม	๓,๘๘๐
<b>ยุทธศาสตร์ที่ ๖ การพัฒนาด้านการเมืองการบริหารและข้อมูลข่าวสาร</b>		
๑.	โครงการอบต.สัญจร/อบต.เคลื่อนที่	๕,๕๕๐
๒.	โครงการพัฒนาศักยภาพเสริมสร้างคุณธรรมจริยธรรมของบุคลากรเจ้าหน้าที่ ท้องถิ่นขององค์การบริหารส่วนตำบลคลองน้อย	๑,๓๘,๘๕๒
๓.	โครงการอบรมให้ความรู้ตาม พ.ร.บ.ข้อมูลข่าวสารทางราชการ พ.ศ.๒๕๔๐	๕,๐๑๔
๔.	จัดซื้อวัสดุ	๘๓๕,๗๕๙
๕.	โครงการเสวนาประชาคมตำบลคลองน้อย	๔๖๐
๖.	โครงการแผนที่ภาษีและทะเบียนทรัพย์สิน	ไม่ใช้งบประมาณ
๗.	โครงการป้องกันและแก้ไขปัญหาหยาเสฟติด	๑๗,๐๒๐
๘.	โครงการฝึกอบรมทบทวนการป้องกันและบรรเทาสาธารณภัย	๖,๓๒๐

ลำดับ	โครงการ	งบประมาณ ที่ดำเนินการ
๙.	โครงการรณรงค์การป้องกันและลดอุบัติเหตุทางถนน	๙,๘๒๐
๑๐.	จ้างเหมาบริการแรงงาน	๑๒๐,๐๐๐
๑๑.	โครงการปรับปรุงต่อเติมสำนักงาน	๒๐๐,๐๐๐
๑๒.	โครงการก่อสร้างป้ายชื่อ อบต.	๒๕๐,๐๐๐